

แผนพัฒนาท้องถิ่น

พ.ศ. 2571 - 2575









เทศบาลตำบลทะเมนชัย

อำเภอลำปลายมาศ จังหวัดบุรีรัมย์

ฝ่ายแผนงานและงบประมาณ

สำนักปลัดเทศบาล

โทร. 044 187 105 ต่อ 110

www.thamenchai.go.th



ประกาศเทศบาลตำบลทะเมนชัย

เรื่อง แผนพัฒนาท้องถิ่น (พ.ศ. ๒๕๗๑ - ๒๕๗๕)

ด้วยเทศบาลตำบลทะเมนชัย ได้ดำเนินการจัดทำแผนพัฒนาท้องถิ่น (พ.ศ. ๒๕๗๑ - ๒๕๗๕) ตามระเบียบกระทรวงมหาดไทยว่าด้วยการจัดทำแผนพัฒนาขององค์กรปกครองส่วนท้องถิ่น พ.ศ. ๒๕๔๘ ที่แก้ไขเพิ่มเติมถึง (ฉบับที่ ๓) พ.ศ. ๒๕๖๑ และหนังสือกระทรวงมหาดไทย ที่ มท ๐๘๑๐.๓/ว ๑๐๕๙๔ ลงวันที่ ๒๐ พฤศจิกายน ๒๕๖๘ ประกอบกับคณะกรรมการพัฒนาเทศบาลตำบลทะเมนชัยและประชาคมท้องถิ่นของเทศบาลตำบลทะเมนชัย ได้มีมติเห็นชอบร่างแผนพัฒนาท้องถิ่น (พ.ศ. ๒๕๗๑ - ๒๕๗๕) ในคราวประชุมคณะกรรมการฯ เมื่อวันที่ ๒๑ ตุลาคม ๒๕๖๙ ณ ห้องประชุมเทศบาลตำบลทะเมนชัย ชั้น ๒

เทศบาลตำบลทะเมนชัย อำเภอลำปลายมาศ จังหวัดบุรีรัมย์ จึงประกาศใช้แผนพัฒนาท้องถิ่น (พ.ศ. ๒๕๗๑ - ๒๕๗๕) เพื่อเป็นเครื่องมือที่สำคัญในการกำหนดทิศทางการบริหารงาน การแก้ไขปัญหาของประชาชนในพื้นที่ และเป็นกรอบแนวทางในการจัดสรรงบประมาณได้อย่างมีประสิทธิภาพต่อไป ทั้งนี้ สามารถขอดูหรือสอบถามเพิ่มเติมได้ที่ศูนย์ข้อมูลข่าวสารเทศบาลตำบลทะเมนชัย และเว็บไซต์เทศบาลตำบลทะเมนชัย www.thamenchai.go.th รายละเอียดปรากฏตามเอกสารที่แนบมาพร้อมนี้

จึงประกาศมาให้ทราบโดยทั่วกัน

ประกาศ ณ วันที่ ๒๒ เดือน ตุลาคม พ.ศ. ๒๕๖๙

(นายทวีเกียรติ ปรีชาพานิชพัฒนา)
นายกเทศมนตรีตำบลทะเมนชัย

บทนำ

ตามหนังสือกระทรวงมหาดไทย ที่ มท ๐๘๑๐.๓/ว ๑๐๕๙๔ ลงวันที่ ๒๐ พฤศจิกายน ๒๕๖๘ ได้กำหนดแนวทางปฏิบัติการเตรียมความพร้อมเพื่อจัดทำแผนพัฒนาท้องถิ่น (พ.ศ. ๒๕๗๑ - ๒๕๗๕) โดยอาศัยอำนาจตามข้อ ๕ แห่งระเบียบกระทรวงมหาดไทยว่าด้วยการจัดทำแผนพัฒนาขององค์กรปกครองส่วนท้องถิ่น พ.ศ. ๒๕๔๘ และที่แก้ไขเพิ่มเติม และข้อ ๑๘ แผนพัฒนาท้องถิ่น กรณีเทศบาล องค์การบริหารส่วนตำบล เมืองพัทยา และองค์กรปกครองส่วนท้องถิ่นอื่นที่มีกฎหมายจัดตั้ง ให้จัดทำหรือทบทวนให้แล้วเสร็จภายในเดือนตุลาคมก่อนปีงบประมาณถัดไป เพื่อให้การจัดทำแผนพัฒนาท้องถิ่นฯ ดังกล่าว สอดคล้องกับพระราชกฤษฎีกาว่าด้วยการบริหารงานเชิงพื้นที่แบบบูรณาการ พ.ศ. ๒๕๖๕ ที่กำหนดให้แผนพัฒนาท้องถิ่นขององค์กรปกครองส่วนท้องถิ่น สอดคล้องกับแผนพัฒนาจังหวัด การบริหารงานเชิงพื้นที่แบบบูรณาการเป็นไปตามหลักการพัฒนาอย่างยั่งยืนเพื่อความผาสุกของประชาชนในพื้นที่ การอำนวยความสะดวก และตอบสนองความต้องการของประชาชนในพื้นที่ เพื่อการส่งเสริมและดำเนินการให้เกิดความร่วมมือระหว่างภาครัฐ องค์กรปกครองส่วนท้องถิ่น ภาคประชาสังคม และภาคธุรกิจเอกชน เพื่อสร้างบรรยากาศให้เอื้ออำนวยต่อการลงทุนและพัฒนาเศรษฐกิจและสังคมของจังหวัด มีการพัฒนาเชิงพื้นที่ครอบคลุมทุกมิติ และแนวทางการพัฒนาภาคที่สอดคล้องเชื่อมโยงกับแผนระดับชาติ และนโยบายรัฐบาล และเพื่อให้มีการประสานแผนพัฒนาในระดับพื้นที่เกิดผลสัมฤทธิ์ (One Plan) ทั้งนี้ แผนพัฒนาท้องถิ่น (พ.ศ. ๒๕๗๑ - ๒๕๗๕) จะต้องประกอบด้วย (๑) การจัดเก็บข้อมูลในการจัดทำร่างแผนพัฒนาท้องถิ่นฯ โดยให้จัดเก็บข้อมูลเพื่อนำมาใช้ในส่วนที่ ๑ สภาพทั่วไปและข้อมูลพื้นฐาน (๒) การจัดเก็บข้อมูลเพื่อการพัฒนาท้องถิ่นสามารถดำเนินการได้ทั้งการจัดเก็บข้อมูลปฐมภูมิ (Primary Data) และการจัดเก็บข้อมูลทุติยภูมิ (Secondary Data) หรืออาจนำข้อมูลความจำเป็นพื้นฐาน (จปฐ.) และข้อมูลพื้นฐานระดับหมู่บ้าน (กชช.๒ค) มาใช้เพื่อพัฒนาท้องถิ่น ซึ่งควรเก็บข้อมูลจากปราชญ์หมู่บ้าน/ชุมชน ผู้ทรงคุณวุฒิ คลังสมองชุมชนหรือประชาชนในพื้นที่ในลักษณะของการลงพื้นที่ (Visit Area) เพื่อจัดเก็บข้อมูล ทบทวนข้อมูล จัดทำข้อมูลเป็นปัจจุบันและเป็นจริง รับฟังความเห็น ข้อเสนอ การสร้างการมีส่วนร่วมของประชาชนในท้องถิ่น (Participation) และจะต้องมีเครื่องมือในการจัดเก็บหรือบันทึกข้อมูลอย่างมีคุณภาพ (๓) กำหนดเค้าโครงแผนพัฒนาท้องถิ่น ฉบับที่ ๓ (พ.ศ. ๒๕๗๑ - ๒๕๗๕) เมื่อได้ประกาศใช้แผนพัฒนาท้องถิ่น (พ.ศ. ๒๕๗๑ - ๒๕๗๕) แล้ว ให้นำไปใช้เป็นกรอบการจัดทำงบประมาณรายจ่ายขององค์กรปกครองส่วนท้องถิ่น รวมทั้งวางแนวทางเพื่อให้มีการปฏิบัติให้บรรลุวัตถุประสงค์ตามโครงการพัฒนาท้องถิ่นที่กำหนดไว้ในแผนพัฒนาท้องถิ่น (พ.ศ. ๒๕๗๑ - ๒๕๗๕) ต่อไป และ (๔) กำหนดให้มีและปฏิบัติตามปฏิทินการเตรียมความพร้อมเพื่อจัดทำแผนพัฒนาท้องถิ่น (พ.ศ. ๒๕๗๑ - ๒๕๗๕)

เพื่อให้แผนพัฒนาท้องถิ่น (พ.ศ. ๒๕๗๑ - ๒๕๗๕) ของเทศบาลตำบลทะเมนชัย เป็นไปตามระเบียบกระทรวงมหาดไทยว่าด้วยการจัดทำแผนพัฒนาขององค์กรปกครองส่วนท้องถิ่น พ.ศ. ๒๕๔๘ และที่แก้ไขเพิ่มเติมถึงปัจจุบัน เทศบาลตำบลทะเมนชัย จึงได้จัดทำแผนพัฒนาท้องถิ่น (พ.ศ. ๒๕๗๑ - ๒๕๗๕) ฉบับนี้ขึ้น โดยมุ่งหวังให้เป็นเครื่องมือที่สำคัญในการกำหนดทิศทางการบริหารงาน การขับเคลื่อนนโยบาย การแก้ไขปัญหาของประชาชนในพื้นที่ได้อย่างมีประสิทธิภาพ และถือเป็นกรอบการดำเนินงานที่มุ่งสร้างประโยชน์สุขสูงสุดแก่ประชาชนและพัฒนาท้องถิ่นให้เติบโตอย่างยั่งยืนต่อไป

เทศบาลตำบลทะเมนชัย

ตุลาคม ๒๕๖๙

สารบัญ

หน้า

บทนำ

ส่วนที่ ๑ สภาพทั่วไปและข้อมูลพื้นฐาน

ส่วนที่ ๒ ประเด็นการพัฒนาท้องถิ่น

ส่วนที่ ๓ การนำแผนพัฒนาท้องถิ่นไปสู่การปฏิบัติ

ผ.๐๑ บัญชีสรุปโครงการพัฒนา แผนพัฒนาท้องถิ่น (พ.ศ. ๒๕๗๑ - ๒๕๗๕) ๖๒

ผ.๐๒ บัญชีรายละเอียดโครงการพัฒนา แผนพัฒนาท้องถิ่น (พ.ศ. ๒๕๗๑ - ๒๕๗๕) ๖๓

ผ.๐๑ บัญชีสรุปครุภัณฑ์ แผนพัฒนาท้องถิ่น (พ.ศ. ๒๕๗๑ - ๒๕๗๕) ๑๗๗

ผ.๐๒ บัญชีรายละเอียดครุภัณฑ์ แผนพัฒนาท้องถิ่น (พ.ศ. ๒๕๗๑ - ๒๕๗๕) ๑๗๘

ส่วนที่ ๑
สภาพทั่วไปและข้อมูลพื้นฐาน

ส่วนที่ ๑

สภาพทั่วไปและข้อมูลพื้นฐาน

๑. ด้านกายภาพ

ที่ตั้งของหมู่บ้าน/ชุมชน/ตำบล

ชุมชนทะเมนชัย มีการจัดตั้งตามประกาศกระทรวงมหาดไทย ตั้งเป็นสุขาภิบาลทะเมนชัย โดยประกาศในราชกิจจานุเบกษา เมื่อวันที่ ๒๗ กันยายน ๒๕๒๖ โดยมีพื้นที่บางส่วนของตำบลทะเมนชัยและตำบลหนองบัวโคก รวมพื้นที่ ๘.๒๕ ตารางกิโลเมตร กำหนดเป็นเขตสุขาภิบาล

ต่อมา เมื่อวันที่ ๒๕ พฤษภาคม ๒๕๔๒ สุขาภิบาลทะเมนชัย ได้รับการเปลี่ยนแปลงยกฐานะขึ้นเป็น “เทศบาลตำบลทะเมนชัย” ตามพระราชบัญญัติเปลี่ยนแปลงฐานะของสุขาภิบาลเป็นเทศบาล พ.ศ. ๒๕๔๒ โดยใช้ชื่อและเขตตามสุขาภิบาลเดิม และใช้ศาลาประชาคมอำเภอลำปลายมาศเป็นสำนักงานชั่วคราว จนกระทั่งเดือนมิถุนายน ๒๕๔๓ จึงได้ย้ายที่ทำการชั่วคราวมาปฏิบัติงานในพื้นที่สำนักงานเทศบาลทะเมนชัยจนถึงปัจจุบัน

สำนักงานเทศบาลตำบลทะเมนชัย ตั้งอยู่ที่ชุมชนตลาดทะเมนชัย หมู่ที่ ๒ ตำบลทะเมนชัย อำเภอลำปลายมาศ จังหวัดบุรีรัมย์ อยู่ห่างจากอำเภอลำปลายมาศโดยทางรถยนต์ ๑๒ กิโลเมตร โดยทางรถไฟ ๘ กิโลเมตร มีขนาดพื้นที่ทั้งหมด ๘.๒๕ ตารางกิโลเมตร ประกอบด้วยพื้นที่บางส่วนของตำบลทะเมนชัย และตำบลหนองบัวโคก มีอาณาเขตติดต่อกัน ดังนี้

ทิศเหนือ	มีอาณาเขตติดต่อกับ	องค์การบริหารส่วนตำบลทะเมนชัย
ทิศใต้	มีอาณาเขตติดต่อกับ	องค์การบริหารส่วนตำบลหนองบัวโคก
ทิศตะวันออก	มีอาณาเขตติดต่อกับ	องค์การบริหารส่วนตำบลทะเมนชัย
ทิศตะวันตก	มีอาณาเขตติดต่อกับ	องค์การบริหารส่วนตำบลทะเมนชัย

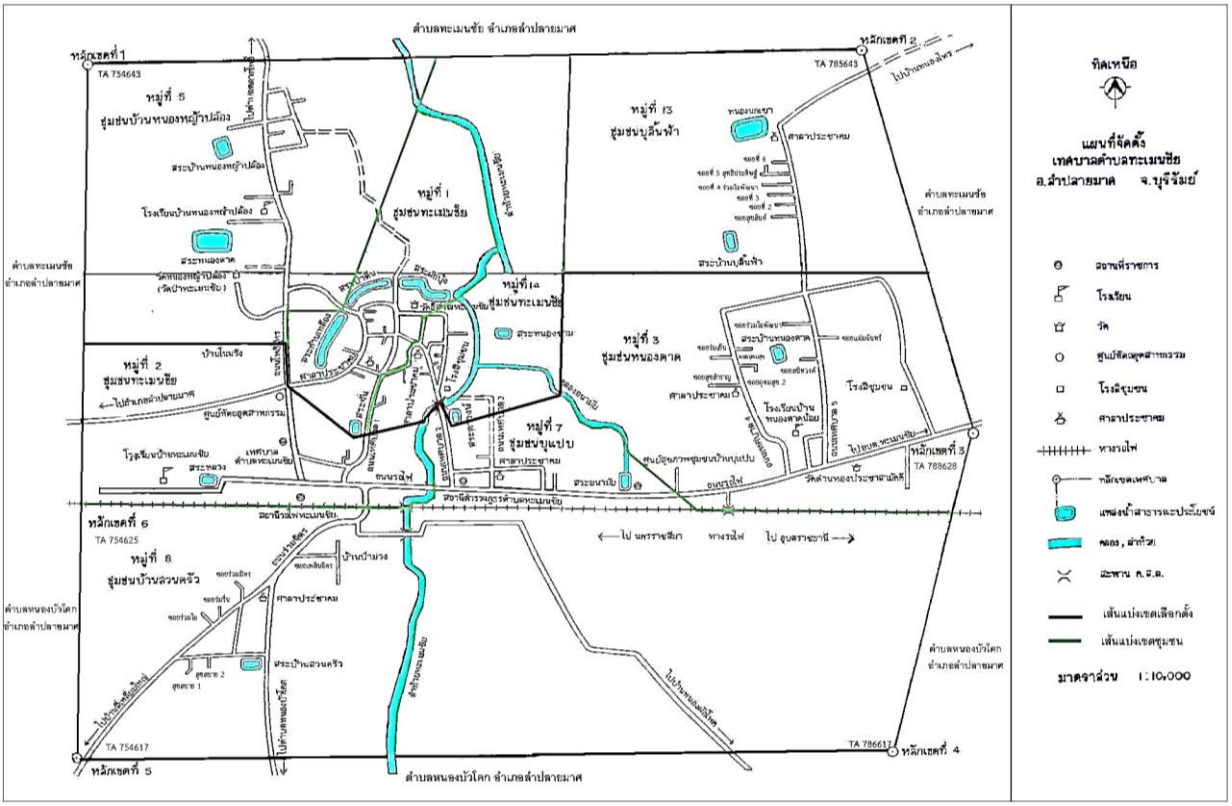

รูปภาพแสดง *แผนที่การแบ่งเขตชุมชนเทศบาลตำบลทะเมนชัย อำเภอลำปลายมาศ จังหวัดบุรีรัมย์*

ลักษณะภูมิประเทศ

ลักษณะภูมิประเทศของเทศบาลตำบลทะเมนชัย เป็นพื้นที่ราบและราบลุ่มเป็นส่วนใหญ่ เหมาะแก่การทำเกษตรกรรม

ลักษณะภูมิอากาศ

ลักษณะภูมิอากาศจัดอยู่ในเขตภูมิอากาศแบบทุ่งหญ้าเมืองร้อน หรือฝนเมืองร้อนสลับแห้งแล้ง ซึ่งมีฤดูฝนและฤดูแห้งแล้งสลับกันอย่างชัดเจน มี ๓ ฤดู คือ

ฤดูร้อน เริ่มตั้งแต่กลางเดือนกุมภาพันธ์ - กลางเดือนพฤษภาคม อากาศร้อนถึงร้อนจัด เนื่องจากหย่อมความกดอากาศต่ำจากความร้อน (Heat Low)

ฤดูฝน เริ่มตั้งแต่กลางเดือนพฤษภาคม - เดือนตุลาคม ได้รับอิทธิพลจากมรสุมตะวันตกเฉียงใต้ ฝนตกชุกที่สุดในช่วงเดือนสิงหาคม - เดือนกุมภาพันธ์

ฤดูหนาว เริ่มตั้งแต่กลางเดือนพฤศจิกายน - เดือนกุมภาพันธ์ ได้รับอิทธิพลจากมรสุมตะวันออกเฉียงเหนือ มวลอากาศเย็นจากประเทศจีนแพร่ปกคลุม อากาศแห้ง ลมแรง และเย็น

โดยอุณหภูมิเฉลี่ยอยู่ที่ประมาณ ๒๗.๐ - ๒๘.๕ องศาเซลเซียส อุณหภูมิสูงสุดเกิดขึ้นในเดือนเมษายน อาจสูงถึง ๓๙.๐ - ๔๐.๐ องศาเซลเซียสหรืออาจมากกว่านั้น อุณหภูมิต่ำสุดเกิดขึ้นในช่วงเดือนธันวาคม - เดือนมกราคม อาจลดลงแตะ ๑๓.๐ - ๑๖.๐ องศาเซลเซียส และปริมาณฝนเฉลี่ยรายปีอยู่ในช่วง ๑,๑๐๐ - ๑,๒๕๐ มิลลิเมตรต่อปี (ที่มา : สถิติกรมอุตุนิยมวิทยา)

ลักษณะของดิน

ดินส่วนใหญ่ในพื้นที่เป็นดินร่วนปนทรายและดินร่วนเหนียวปนทราย

๒. ด้านขอบเขตความรับผิดชอบ

เขตการปกครอง

เทศบาลตำบลทะเมนชัย มีพื้นที่รวมทั้งสิ้น ๘.๒๕ ตารางกิโลเมตร หรือประมาณ ๕,๑๕๖.๒๕ ไร่ ครอบคลุมพื้นที่บางส่วนของตำบลทะเมนชัย และตำบลหนองบัวโคก ปัจจุบันมีชุมชนอยู่ในเขตรับผิดชอบของเทศบาลตำบลทะเมนชัย ทั้งหมด ๘ ชุมชน ดังนี้

หมู่ที่	ชุมชน	ผู้นำชุมชน	ตำแหน่ง
๑	บ้านทะเมนชัย	นายประสิทธิ์ สงฆรินทร์	ผู้ใหญ่บ้าน
๒	บ้านตลาดทะเมนชัย	นายอัครชัย ซึมรัมย์	ผู้ใหญ่บ้าน
๓	บ้านหนองตาด	นายมนตรี ซอยรัมย์	ผู้ใหญ่บ้าน
๕	บ้านหนองหญ้าปล้อง	นายสมคิด จรรยากรณ์	ผู้ใหญ่บ้าน
๗	บ้านบุแปบ	นายบุญลือ สุดสายเนตร	ผู้ใหญ่บ้าน
๘	บ้านสวนครัว ตำบลหนองบัวโคก	นายธนาเดช ตีระมาศวณิช	ผู้ใหญ่บ้าน
๑๓	บ้านบุลิ้นฟ้า	นายสมเมือง ละมุล	ผู้ใหญ่บ้าน
๑๔	บ้านทะเมนชัยสอง	นายวิชัย มูลมา	ผู้ใหญ่บ้าน

การเลือกตั้ง

เทศบาลตำบลทะเมนชัย เป็นหน่วยงานบริหารราชการส่วนท้องถิ่น มีสภาพเป็นนิติบุคคล ซึ่งสามารถแบ่งเขตการเลือกตั้งออกเป็น ๒ เขต ดังนี้

เขตเลือกตั้งที่ ๑ ประกอบด้วย

หมู่ที่ ๒ บ้านตลาดทะเมนชัย
หมู่ที่ ๓ บ้านหนองตาด
หมู่ที่ ๗ บ้านบุแปบ
หมู่ที่ ๘ บ้านสวนครัว ตำบลหนองบัวโคก

เขตเลือกตั้งที่ ๒ ประกอบด้วย

หมู่ที่ ๑ บ้านทะเมนชัย
หมู่ที่ ๕ บ้านหนองหญ้าปล้อง
หมู่ที่ ๑๓ บ้านบุลิ้นฟ้า
หมู่ที่ ๑๔ บ้านทะเมนชัยสอง

โดยกำหนดรูปแบบการบริหารงานเทศบาลตำบลทะเมนชัยไว้เป็น ๒ ฝ่าย ได้แก่ ฝ่ายบริหาร ประกอบด้วย นายกเทศมนตรี จำนวน ๑ คน มาจากการเลือกตั้งโดยตรงของประชาชนในเขตเทศบาล รองนายกเทศมนตรี จำนวน ๒ คน เลขานุการนายกเทศมนตรี จำนวน ๑ คน และที่ปรึกษานายกเทศมนตรี จำนวน ๑ คน มาจากการแต่งตั้งของนายกเทศมนตรี วาระในการดำรงตำแหน่ง คราวละ ๔ ปี และฝ่ายนิติบัญญัติ ประกอบด้วย สมาชิกสภาเทศบาล จำนวน ๑๒ คน มาจากการเลือกตั้งโดยตรงของประชาชนในเขตเทศบาล มีวาระในการดำรงตำแหน่ง คราวละ ๔ ปี

<u>สถิติข้อมูลเกี่ยวกับการเลือกตั้งของเทศบาลตำบลทะเมนชัย</u> ผลการเลือกตั้งเป็นดังนี้

๑. ผลการเลือกตั้งนายกเทศมนตรี

ในการเลือกตั้งนายกเทศมนตรี (กรณีแทนตำแหน่งที่ว่าง) เมื่อวันที่ ๑๒ มีนาคม ๒๕๖๖ จำนวนผู้มีสิทธิเลือกตั้งทั้งสิ้น ๓,๔๕๔ คน มีผู้มาใช้สิทธิเลือกตั้ง ๒,๒๑๑ คน คิดเป็นร้อยละ ๖๔.๐๑ บัตรดี จำนวน ๒,๑๑๙ ใบ คิดเป็นร้อยละ ๙๕.๘๔ บัตรเสีย จำนวน ๕๓ ใบ คิดเป็นร้อยละ ๒.๔๐ บัตรไม่ประสงค์ลงคะแนน จำนวน ๓๙ ใบ คิดเป็นร้อยละ ๑.๗๖

๒. ผลการเลือกตั้งสมาชิกสภาเทศบาล (เขตเลือกตั้งที่ ๑)

ในการเลือกตั้งสมาชิกสภาเทศบาล (กรณีครบวาระการดำรงตำแหน่ง) เมื่อวันที่ ๑๑ พฤษภาคม ๒๕๖๘ จำนวนผู้มีสิทธิเลือกตั้งทั้งสิ้น ๑,๖๖๙ คน มีผู้มาใช้สิทธิเลือกตั้ง ๑,๐๕๙ คน คิดเป็นร้อยละ ๖๓.๔๕ บัตรดี จำนวน ๑,๐๒๑ ใบ คิดเป็นร้อยละ ๙๖.๔๑ บัตรเสีย จำนวน ๒๘ ใบ คิดเป็นร้อยละ ๒.๖๔ บัตรไม่ประสงค์ลงคะแนน จำนวน ๑๐ ใบ คิดเป็นร้อยละ ๐.๙๕

๓. ผลการเลือกตั้งสมาชิกสภาเทศบาล (เขตเลือกตั้งที่ ๒)

ในการเลือกตั้งสมาชิกสภาเทศบาล (กรณีครบวาระการดำรงตำแหน่ง) เมื่อวันที่ ๑๑ พฤษภาคม ๒๕๖๘ จำนวนผู้มีสิทธิเลือกตั้งทั้งสิ้น ๑,๗๔๒ คน มีผู้มาใช้สิทธิเลือกตั้ง ๑,๑๐๔ คน คิดเป็นร้อยละ ๖๓.๓๗ บัตรดี จำนวน ๑,๐๔๕ ใบ คิดเป็นร้อยละ ๙๔.๖๕ บัตรเสีย จำนวน ๓๖ ใบ คิดเป็นร้อยละ ๓.๒๖ บัตรไม่ประสงค์ลงคะแนน จำนวน ๒๓ ใบ คิดเป็นร้อยละ ๒.๐๙

๓. ด้านประชากร

ข้อมูลเกี่ยวกับจำนวนประชากร

- มีครัวเรือนในเขตพื้นที่รับผิดชอบทั้งหมด จำนวน **๑,๓๐๘** ครัวเรือน
- มีประชากรทั้งหมด **๔,๑๔๔** คน แบ่งเป็น ชาย **๒,๐๔๑** คน และ หญิง **๒,๑๐๓** คน

หมู่ที่	ชุมชน	จำนวนประชากร			จำนวนครัวเรือน
		ชาย	หญิง	รวม	
๐	ทะเบียนบ้านกลาง	๔๘	๔๙	๙๗	๑
๑	บ้านทะเมนชัย	๓๐๗	๓๑๗	๖๒๔	๒๐๕
๒	บ้านตลาดทะเมนชัย	๑๑๐	๑๒๓	๒๓๓	๑๗๔
๓	บ้านหนองตาด	๓๔๓	๓๖๑	๗๐๔	๑๗๘
๕	บ้านหนองหญ้าปล้อง	๓๓๓	๓๔๗	๖๘๐	๑๘๑
๗	บ้านบุแปบ	๒๒๕	๒๐๗	๔๓๒	๑๗๙
๘	บ้านสวนครัว ตำบลหนองบัวโคก	๓๐๕	๓๐๒	๖๐๗	๑๗๗
๑๓	บ้านบุลิ้นฟ้า	๑๕๑	๑๖๘	๓๑๙	๙๗
๑๔	บ้านทะเมนชัยสอง	๒๑๙	๒๒๙	๔๔๘	๑๑๖
รวมทั้งสิ้น		**๒,๐๔๑**	**๒,๑๐๓**	**๔,๑๔๔**	**๑,๓๐๘**

ที่มา : ข้อมูลจาก งานทะเบียนราษฎร ฝ่ายปกครอง สำนักปลัดเทศบาล (ณ เดือนกรกฎาคม ๒๕๖๙)

ช่วงอายุและจำนวนประชากร

ช่วงอายุ	ชาย	หญิง	รวม
๑. ช่วงอายุน้อยกว่า ๑ ปี	๖	๗	๑๓
๒. ช่วงอายุ ๑ - ๑๕ ปี	๒๘๑	๒๕๘	๕๓๙
๓. ช่วงอายุ ๑๖ - ๓๐ ปี	๓๖๙	๓๓๔	๗๐๓
๔. ช่วงอายุ ๓๑ - ๔๐ ปี	๒๘๔	๒๗๐	๕๕๔
๕. ช่วงอายุ ๔๑ - ๕๐ ปี	๒๙๖	๒๘๓	๕๗๙
๖. ช่วงอายุ ๕๑ - ๖๐ ปี	๓๔๙	๓๖๑	๗๑๐
๗. ช่วงอายุ ๖๑ - ๗๐ ปี	๒๕๒	๓๑๓	๕๖๕
๘. ช่วงอายุ ๗๑ - ๘๐ ปี	๑๒๘	๑๘๒	๓๑๐
๘. ช่วงอายุ ๘๑ - ๙๐ ปี	๕๓	๖๗	๑๒๐
๙. ช่วงอายุ ๙๑ - ๑๐๐ ปี	๑๕	๒๐	๓๕
๑๐. ช่วงอายุมากกว่า ๑๐๐ ปี	๘	๘	๑๖
รวมทั้งสิ้น	**๒,๐๔๑**	**๒,๑๐๓**	**๔,๑๔๔**

ที่มา : ข้อมูลจาก งานทะเบียนราษฎร ฝ่ายปกครอง สำนักปลัดเทศบาล (ณ เดือนกรกฎาคม ๒๕๖๙)

๔. ด้านคมนาคมทางบก

ระบบการคมนาคมทางบกของเทศบาลตำบลทะเมนชัย มีความสะดวกทั้งทางรถยนต์และทางรถไฟ เนื่องจากตั้งอยู่บนเส้นทางเชื่อมต่อสำคัญระหว่างจังหวัดบุรีรัมย์และจังหวัดนครราชสีมา ประกอบด้วย

๑. การคมนาคมทางรถยนต์

๑.๑ ถนนทางหลวงแผ่นดินหมายเลข ๒๒๖ (นครราชสีมา - บุรีรัมย์ - สุรินทร์ - ศรีสะเกษ - อุบลราชธานี) เป็นถนนสายหลักที่อยู่ใกล้เคียง ใช้เดินทางเข้าสู่อำเภอลำปลายมาศ ตัวเมืองบุรีรัมย์ หรือเดินทางไปยังตัวเมืองนครราชสีมา

๑.๒ ถนนทางหลวงชนบทและถนนท้องถิ่น ได้แก่

- ถนนสายสี่เหลี่ยมประชามิตร - หมู่ที่ ๘ บ้านสวนครัว ตำบลหนองบัวโคก
- ถนนสายบ้านหนองบัวโคก - หมู่ที่ ๘ บ้านสวนครัว ตำบลหนองบัวโคก
- ถนนสายบ้านหนองม่วง ตำบลทะเมนชัย - หมู่ที่ ๓ บ้านนหนองตาด
- ถนนสายบ้านบริหารชนบท ตำบลทะเมนชัย - หมู่ที่ ๑ บ้านทะเมนชัย
- ถนนบ้านสายตลาดโพธิ์ ตำบลตลาดโพธิ์ - หมู่ที่ ๕ บ้านหนองหญ้าปล้อง

๑.๓ ถนนในเขตเทศบาลเป็นถนนคอนกรีตเสริมเหล็กและถนนลาดยาง เชื่อมต่อชุมชนต่าง ๆ ภายในเขตเทศบาล

๒. การคมนาคมทางรถไฟ

สถานีรถไฟทะเมนชัย ตั้งอยู่ในเขตเทศบาลตำบลทะเมนชัย เป็นสถานีรถไฟบนทางรถไฟสายตะวันออกเฉียงเหนือ - กรุงเทพมหานคร และรองรับขบวนรถธรรมดาและรถท้องถิ่น

๕. ด้านการพัฒนาระบบคมนาคมและโลจิสติกส์

เทศบาลตำบลทะเมนชัย มุ่งพัฒนาระบบการคมนาคมขนส่งและโลจิสติกส์เพื่อรองรับการเติบโตทางเศรษฐกิจ การสัญจรที่ปลอดภัยของประชาชน และการขนส่งอย่างมีประสิทธิภาพ มีแนวทางการพัฒนาและโครงสร้างระบบ ดังนี้

๑. การเชื่อมโยงโครงข่ายการขนส่ง

ยกระดับเส้นทางขนส่งสินค้าเกษตร โดยการพัฒนาและบำรุงรักษาถนนสายหลักในการขนส่งผลผลิตให้มีสภาพสมบูรณ์ ได้มาตรฐาน รองรับการขนส่งสินค้าได้อย่างปลอดภัย และปรับปรุงผิวจราจรถนนสายรองในชุมชนเป็นถนนคอนกรีตเสริมเหล็ก (ค.ส.ล.) และถนนลาดยางตามมาตรฐานที่กำหนด

๒. การเพิ่มประสิทธิภาพความปลอดภัยและโครงสร้างพื้นฐานทางถนน

พัฒนาระบบไฟส่องสว่างและความปลอดภัย โดยขยายเขตไฟฟ้าสาธารณะและติดตั้งไฟฟ้าส่องสว่างสาธารณะ (ระบบโซลาร์เซลล์) พร้อมติดตั้งป้ายจราจร ป้ายเตือน และเครื่องหมายจราจรบนผิวทางในจุดเสี่ยง เพื่อป้องกันและลดอุบัติเหตุทางถนน และบูรณาการก่อสร้างท่อระบายน้ำ ค.ส.ล. และรางระบายน้ำควบคู่กับการก่อสร้างขยายถนน เพื่อเพิ่มความปลอดภัย และแก้ปัญหาน้ำท่วมขัง

๖. ด้านการขนส่งสาธารณะ

เทศบาลตำบลทะเมนชัย มีระบบการขนส่งสาธารณะที่รองรับการเดินทางของประชาชนทั้งการเดินทางภายในพื้นที่ การเดินทางติดต่อระหว่างตัวอำเภอและเมือง โดยมีการให้บริการและจุดเชื่อมต่อการเดินทาง ดังนี้

๑. การขนส่งสาธารณะทางบก มีระบบรถโดยสารประจำทางวิ่งผ่านเส้นทางสายหลักในพื้นที่เพื่อเชื่อมโยงการเดินทางจากเทศบาลตำบลทะเมนชัยไปยังอำเภอลำปลายมาศ และตัวเมืองจังหวัดบุรีรัมย์ รวมถึงมีเส้นทางที่สามารถเดินทางเชื่อมต่อไปยังจังหวัดนครราชสีมา

๒. การขนส่งสาธารณะทางราง มีบริการรถไฟโดยสาร ณ สถานีรถไฟทะเมนชัย ซึ่งเป็นจุดบริการขนส่งมวลชนทางรางที่สำคัญในเขตเทศบาล โดยมีรถไฟท้องถิ่นและรถไฟธรรมดา (รถเร็ว, รถด่วน และรถด่วนพิเศษ) สายตะวันออกเฉียงเหนือ - กรุงเทพมหานคร จอดรับ - ส่งผู้โดยสาร ทำให้สามารถเดินทางเข้าสู่ตัวเมืองบุรีรัมย์ จังหวัดนครราชสีมา หรือเดินทางข้ามภูมิภาคได้อย่างสะดวกรวดเร็ว

๗. ด้านการสื่อสาร เทคโนโลยีและดิจิทัล

เทศบาลตำบลทะเมนชัยมุ่งส่งเสริมและพัฒนาระบบเทคโนโลยีสารสนเทศ การสื่อสาร และดิจิทัล เพื่อยกระดับประสิทธิภาพการบริหารงานขององค์กร เพิ่มช่องทางการรับรู้ข้อมูลข่าวสาร และอำนวยความสะดวกในการให้บริการประชาชนอย่างทั่วถึงและมีประสิทธิภาพ ดังนี้

๑. มีระบบประชาสัมพันธ์ เพื่อใช้เป็นช่องทางหลักในการประชาสัมพันธ์ข้อมูลข่าวสาร สิทธิประโยชน์ ประกาศของเทศบาล ตลอดจนถ่ายทอดสดหรือแจ้งเตือนภัยพิบัติฉุกเฉินให้ประชาชนได้รับทราบอย่างทั่วถึงและทันท่วงที ผ่านจอ LED และระบบเสียงตามสาย

๒. มีช่องทางรับเรื่องร้องเรียน เช่น Line Official Account เพจ Facebook และระบบ e-Service ของเทศบาล เพื่อให้ประชาชนสามารถแจ้งเรื่องร้องเรียน/ร้องทุกข์ ติดตามสถานะ หรือขอรับบริการสาธารณะได้สะดวกรวดเร็วผ่านโทรศัพท์มือถือ

๘. ด้านการศึกษาและการพัฒนาคน

ปัจจุบันมีโรงเรียนในเขตเทศบาลตำบลทะเมนชัย สังกัดสำนักงานเขตพื้นที่การศึกษาจังหวัดบุรีรัมย์ (สพฐ.) เขต ๑ จำนวน ๓ แห่ง และศูนย์พัฒนาเด็กเล็ก จำนวน ๑ แห่ง

ศูนย์พัฒนาเด็กเล็ก	จำนวน (คน)		รวม (คน)
	นักเรียนชาย	นักเรียนหญิง	
ศูนย์พัฒนาเด็กเล็ก เทศบาลตำบลทะเมนชัย	๑๙	๒๐	๓๙

โรงเรียน	จำนวน (คน)		รวม (คน)
	ระดับก่อนประถมศึกษา (ระดับอนุบาล ๑ - ๓)	ระดับประถมศึกษา (ระดับประถมศึกษา ๑ - ๖/ มัธยมศึกษา ๑ - ๓ (โรงเรียนขยายโอกาส))	
โรงเรียนบ้านทะเมนชัย	๑๔	๘๔	๙๘
โรงเรียนบ้านหนองหญ้าปล้อง	๒๒	๗๕	๙๗
โรงเรียนบ้านหนองตาดน้อย	๒๖	๗๐	๙๖
รวมทั้งสิ้น	**๖๒**	**๒๒๙**	**๒๙๑**

ที่มา : ข้อมูลจาก กองการศึกษา (ณ เดือนกรกฎาคม ๒๕๖๙)

๙. ด้านอัตลักษณ์ท้องถิ่น

บ้านทะเมนชัย หรือบ้านไทร เป็นชุมชนที่ถูกสันนิษฐานว่า เป็นเมืองเก่า จากแนวกำแพงเมืองและคูเมืองที่ปรากฏให้เห็นเด่นชัดนารูปถ่ายทางอากาศ ตั้งแต่ พ.ศ. ๒๔๙๗ และมีหลักฐานจากนักโบราณคดีกรมศิลปากรที่แสดงถึงการตั้งถิ่นฐานของชุมชนสมัยก่อนประวัติศาสตร์ ยุคเหล็ก ราว ๒,๕๐๐ ปีมาแล้ว และสมัยประวัติศาสตร์วัฒนธรรมทวารวดี ราวพุทธศตวรรษที่ ๑๒ - ๑๖

จากการสอบถามจากปราชญ์ชาวบ้านและผู้อาวุโสในตำบลทะเมนชัย ทราบว่า ชื่อเดิมของตำบลทะเมนชัย คือ “เขมรชัย” เนื่องจากเขมรได้รับชัยชนะในการศึกสงคราม ต่อมาจึงเพี้ยนมาเป็น “ทะเมนไชย” ตัวเมืองตั้งอยู่บนเนินที่ระดับความสูงประมาณ ๑๘๐ - ๑๘๕ เมตร มีคูเมืองล้อมรอบขอบเนินเป็นรูปวงรีตามแนวเหนือใต้ ๓ ชั้น กว้างยาวโดยประมาณ ๒๔๔ ไร่ ขุดถึงระดับกักเก็บน้ำแล้วระบายน้ำเข้าสู่คูเมืองตามแนวหุบระหว่างเนินด้านใต้และระบายออกตามแนวห้วยทะเมนชัย ปัจจุบันภายในเมืองใช้เป็นที่อยู่อาศัย ส่วนคูเมืองได้มีการขุดลอกเพื่อใช้เป็นแหล่งกักเก็บน้ำสำหรับชุมชน

๑๐. ด้านความเชื่อ ศาสนา จารีตประเพณี วัฒนธรรม

สถานที่ประกอบศาสนกิจ ดังนี้

๑. วัดอิสาณทะเมนชัย ตั้งอยู่ที่ หมู่ที่ ๑ บ้านทะเมนชัย เป็นศาสนสถานศูนย์กลางของชุมชนเมืองโบราณทะเมนชัย สังกัดคณะสงฆ์มหานิกาย ภายในเป็นที่ตั้งของ **“พิพิธภัณฑ์ท้องถิ่นวัดอิสาณทะเมนชัย”** ซึ่งเป็นแหล่งรวบรวมโบราณวัตถุ เสาหลักเมืองเดิม และหลักฐานทางประวัติศาสตร์ของพื้นที่

๒. วัดหนองหญ้าปล้อง (วัดป่าทะเมนชัย) ตั้งอยู่ที่ หมู่ที่ ๕ บ้านหนองหญ้าปล้อง เป็นสถานที่ประกอบพิธีกรรมทางศาสนาและเป็นพื้นที่ปฏิบัติธรรม โดยมี **“พระมหาเจดีย์ศรีทะเมนชัย”** ปูชนียสถานสำคัญของวัด ซึ่งเป็นสถานที่ประดิษฐานพระบรมสารีริกธาตุและพระธาตุ

๓. วัดด่านทองประชาสามัคคี ตั้งอยู่ที่ หมู่ที่ ๗ บ้านบุแปบ เป็นศาสนสถานอันเป็นศูนย์รวมความศรัทธาและการทำนุบำรุงพระพุทธศาสนาร่วมกันของประชาชนและชุมชนในพื้นที่ใกล้เคียง

การนับถือศาสนา

ประชาชนในเขตพื้นที่เทศบาลตำบลทะเมนชัยส่วนใหญ่นับถือศาสนาพุทธ ร้อยละ ๑๐๐

ประเพณีและงานประจำปี

งานประเพณีและงานประจำปีของเทศบาลตำบลทะเมนชัย สะท้อนถึงเอกลักษณ์ วัฒนธรรม และความศรัทธาของชุมชนท้องถิ่นอย่างเด่นชัด โดยมีงานสำคัญตลอดทั้งปี ดังนี้

๑. ช่วงเดือนมกราคม
- จัดงานทำบุญวันขึ้นปีใหม่

๒. ช่วงเดือนเมษายน
- จัดงานนมัสการพระธาตุเจดีย์ใหญ่ทะเมนชัย
- จัดงานประเพณีสงกรานต์

๓. ช่วงเดือนกรกฎาคม
- จัดงานประเพณีแห่เทียนพรรษา

๔. ช่วงเดือนพฤศจิกายน - เดือนธันวาคม
- จัดงานประเพณีลอยกระทง
- จัดงานประเพณีฉลองศาลเจ้าพ่อหินตั้ง

๑๑. ด้านภูมิปัญญาท้องถิ่น ภาษาถิ่น

ภูมิปัญญาท้องถิ่น โดยมีบุคคลผู้เป็นเจ้าของภูมิปัญญาชาวบ้าน และนำภูมิปัญญามาใช้ประโยชน์ในการดำรงชีวิตจนประสบผลสำเร็จสามารถถ่ายทอดเชื่อมโยงคุณค่าของอดีตกับปัจจุบันได้อย่างเหมาะสม ประกอบด้วย

๑. นางรุ่งรัตน์ ละมุล และนายเจริญ ชวดรัมย์ หมู่ที่ ๑ บ้านทะเมนชัย เป็นผู้ถ่ายองค์ความรู้ด้านการปลูกหม่อน เลี้ยงไหม ทอผ้าไหมแบบโบราณ

๒. นายหนุน แกล้วกล้า หมู่ที่ ๓ บ้านหนองตาด เป็นผู้ถ่ายทอดองค์ความรู้ด้านการทำไซดักปลา

๓. นางพิมพา คุ้มครอง หมู่ที่ ๘ บ้านสวนครัว เป็นผู้ถ่ายองค์ความรู้ด้านการประดิษฐ์สิ่งของเครื่องใช้จากกระป๋องเบียร์ เช่น ตะกร้า โคมไฟ กล่องกระดาษ ทิชชู่ พวงกุญแจ ฯลฯ

๔. นายประสิทธิ์ ชัยวิชา ประธานศูนย์ข้าวชุมชน หมู่ที่ ๑๓ บ้านบุลิ้นฟ้า เป็นผู้ถ่ายทอดองค์ความรู้ด้านการผลิตและจัดจำหน่ายเมล็ดพันธุ์ข้าวหอมมะลิ

๕. นายไพฑูรย์ ซึมรัมย์ (สวนเกษตรแก้วไพฑูรย์) หมู่ที่ ๑๓ บ้านบุลิ้นฟ้า เป็นผู้ถ่ายทอดองค์ความรู้ด้านการปลูกและจำหน่ายดอกกระเจียว

๖. นายสวัสดิ์ เขียววิลัย หมู่ที่ ๑๓ บ้านบุลิ้นฟ้า เป็นผู้ถ่ายองค์ความรู้ด้านการทำกระติบใส่ข้าวเหนียว

๗. นางสมใจ ฉลาดเจน หมู่ที่ ๑๔ บ้านทะเมนชัยสอง เป็นผู้ถ่ายองค์ความรู้ด้านการทอเสื่อกก

ภาษาถิ่น

ภาษาถิ่นหลักที่ใช้สื่อสารในพื้นที่มีความหลากหลาย เนื่องจากเป็นพื้นที่รอยต่อทางวัฒนธรรม โดยมีภาษาถิ่นสำคัญ ดังนี้

๑. ภาษาไทยโคราช (ภาษาไทเดิ้ง) เป็นภาษาถิ่นหลักที่ใช้พูดคุยกันอย่างแพร่หลายในชีวิตประจำวัน มีสำเนียงและคำเอกลักษณ์เฉพาะตัวที่ผสมผสานระหว่างภาษาไทยกลางและภาษาอีสาน

๒. ภาษาอีสาน (ภาษาลาว) ใช้พูดสื่อสารในชุมชนและชุมชนใกล้เคียง

OTOP สินค้าพื้นเมืองและของที่ระลึก

- หมู่ที่ ๑ บ้านทะเมนชัย ได้แก่ ผ้าไหมทอมือ/ข้าวไรซ์เบอรี่/พืชผักสวนครัวและผลไม้ปลอดสารเคมี
- หมู่ที่ ๒ บ้านตลาดทะเมนชัย ได้แก่ พืชผักสวนครัวและผลไม้ (กล้วย) ปลอดสารเคมี/ขนมหวานโบราณ/ขนมตาล
- หมู่ที่ ๓ บ้านหนองตาด ได้แก่ ขนมถั่วตัด/รับทำบายศรีในพิธีต่างๆ/พืชผักสวนครัวและผลไม้ปลอดสารเคมี
- หมู่ที่ ๕ บ้านหนองหญ้าปล้อง ได้แก่ พืชผักสวนครัวและผลไม้ปลอดสารเคมี
- หมู่ที่ ๗ บ้านบุแปบ ได้แก่ ฟาร์มเห็ด เห็ดแปรรูป เช่น เห็ดสามรส/แหนมเห็ด/ต้นกล้า/ผักและผลไม้/ตะกร้าสานจากเส้นพลาสติก
- หมู่ที่ ๘ บ้านสวนครัว ได้แก่ ผ้าไหม/เสื่อกก/ตะกร้าทำจากวัสดุเหลือใช้ผลิตภัณฑ์จากถั่วดาวอินคา/ปุ๋ยมูลไส้เดือน/พืชผักสวนครัวและผลไม้ (มะม่วง) ปลอดสารเคมี
- หมู่ที่ ๑๓ บ้านบุลิ้นฟ้า ได้แก่ เมล็ดพันธุ์ข้าวปลูก/ข้าวสารหอมมะลิ/พืชผักสวนครัวและผลไม้ (ฝรั่ง/มะม่วง) ปลอดสารเคมี
- หมู่ที่ ๑๔ บ้านทะเมนชัยสอง ได้แก่ เสื่อกกทอมือ/เปลยวนจากเศษผ้า/พัด/พืชผักสวนครัวและผลไม้ (ฝรั่ง) ปลอดสารเคมี

๑๒. ด้านสาธารณสุข

การบริการด้านสาธารณสุขและการดูแลสุขภาพประชาชนในเขตเทศบาลตำบลทะเมนชัย ครอบคลุมทั้งการส่งเสริมสุขภาพ การป้องกันโรค การฟื้นฟูสุขภาพ และการรักษาพยาบาลปฐมภูมิ ผ่านหน่วยงาน ดังนี้

๑. โรงพยาบาลส่งเสริมสุขภาพตำบลบ้านบุแปบ (สังกัดกรมอนามัยกระทรวงสาธารณสุข) จำนวน ๑ แห่ง

๒. ศูนย์ฟื้นฟูสุขภาพสุขใจใกล้บ้านเทศบาลตำบลทะเมนชัย จำนวน ๑ แห่ง

๓. มีระบบบริการการแพทย์ฉุกเฉิน (EMS) และการฟื้นฟูสมรรถภาพทางแพทย์ ของเทศบาลตำบลทะเมนชัย

๑๓. ด้านสังคมสงเคราะห์

การดำเนินงานด้านสังคมสงเคราะห์และสวัสดิการสังคมของเทศบาลตำบลทะเมนชัย มุ่งเน้นการพัฒนาคุณภาพชีวิต การสร้างความมั่นคงทางสังคม และการช่วยเหลือคุ้มครองกลุ่มเปราะบางในชุมชนอย่างทั่วถึง ผ่านการจัดสวัสดิการและเบี้ยยังชีพ ดังนี้

๑. เบี้ยยังชีพผู้สูงอายุ จำนวน ๙๖๐ คน

๒. เบี้ยยังชีพความพิการ จำนวน ๒๘๕ คน

๓. เบี้ยยังชีพผู้ป่วยเอดส์ จำนวน ๑๒ คน

๔. ส่งเสริมและพัฒนาคุณภาพชีวิตผู้ด้อยโอกาสและผู้ประสบปัญหาทางสังคม

๑๔. ด้านความปลอดภัยในชีวิตและทรัพย์สิน

การดำเนินงานด้านความปลอดภัยในชีวิตและทรัพย์สินของเทศบาลตำบลทะเมนชัย มุ่งเน้นการป้องกัน รักษาความสงบเรียบร้อย และเตรียมพร้อมรับมือภัยพิบัติต่างๆ เพื่อสร้างความอุ่นใจและคุ้มครองความปลอดภัยของประชาชนในพื้นที่ ดังนี้

๑. สถานีตำรวจภูธรทะเมนชัย (สังกัดสำนักงานตำรวจแห่งชาติ) จำนวน ๑ แห่ง

๒. มีจุดติดตั้งกล้องโทรทัศน์วงจรปิดในพื้นที่ (CCTV : Closed Circuit Television)

๑๕. ด้านยาเสพติด

การดำเนินงานด้านการป้องกันและแก้ไขปัญหายาเสพติดของเทศบาลตำบลทะเมนชัย มุ่งเน้นการสร้างภูมิคุ้มกันในชุมชน การเฝ้าระวัง และการบูรณาการร่วมกับหน่วยงานที่เกี่ยวข้องในพื้นที่อำเภอลำปลายมาศ โดยมีศูนย์ปฏิบัติการป้องกันและปราบปรามยาเสพติดอำเภอลำปลายมาศ เป็นหน่วยดูแลและดำเนินการ

๑๖. ด้านการป้องกันและบรรเทาสาธารภัย

งานป้องกันและบรรเทาสาธารณภัยของเทศบาลตำบลทะเมนชัย มุ่งเน้นการคุ้มครองความปลอดภัยในชีวิตและทรัพย์สินของประชาชน การเตรียมความพร้อมรับมือวิกฤตตลอด ๒๔ ชั่วโมง และการฟื้นฟูเยียวยาหลังเกิดเหตุ ดังนี้

๑. จัดฝึกอบรมอาสาสมัครป้องกันภัยฝ่ายพลเรือน (อปพร.) เป็นประจำทุกปี จำนวนประมาณ ๕๐ คน

๒. มีการจัดตั้งศูนย์ปฏิบัติการป้องกันและลดอุบัติเหตุช่วงเทศกาล (ช่วงเทศกาลปีใหม่และเทศกาลสงกรานต์) โดยตั้งจุดบริการประชาชน/ด่านตรวจร่วมบนเส้นทางสายหลักและสายรองในเขตพื้นที่เทศบาลตลอด ๒๔ ชั่วโมง จำนวน ๔ จุด

๑๗. ด้านองค์กรภาคประชาสังคมและองค์กรจัดตั้งเพื่อการพัฒนาชุมชน

ด้านองค์กรภาคประชาสังคม (CSO) และองค์กรจัดตั้งเพื่อการพัฒนาชุมชนในเขตเทศบาลตำบลทะเมนชัย มีบทบาทสำคัญในการมีส่วนร่วมการพัฒนาร่วมกับเทศบาล เพื่อขับเคลื่อนงานด้านเศรษฐกิจ สังคม สุขภาพ และคุณภาพชีวิตของคนในท้องถิ่น โดยแบ่งออกเป็นกลุ่ม ดังนี้

๑. กลุ่มและองค์กรด้านเศรษฐกิจฐานรากและอาชีพ
- กลุ่มแม่บ้านเกษตรกรและกลุ่มผลิตสินค้า OTOP
- ศูนย์ข้าวชุมชน (หมู่ ๑๓ บ้านบุลิ้นฟ้า)
- กลุ่มออมทรัพย์เพื่อการผลิต/กองทุนหมู่บ้าน

๒. องค์กรด้านสาธารณสุขและสุขภาวะชุมชน
- อาสาสมัครสาธารณสุขประจำหมู่บ้าน (อสม.)
- กองทุนหลักประกันสุขภาพระดับท้องถิ่น (สปสช.)

๓. องค์กรด้านความปลอดภัย งานสวัสดิการ และการจัดการตนเอง
- อาสาสมัครป้องกันภัยฝ่ายพลเรือน (อปพร.)
- ชมรมผู้สูงอายุเทศบาลตำบลทะเมนชัย
- คณะกรรมการชุมชน/ประชาคมท้องถิ่น

๑๘. ด้านไฟฟ้าและแสงสว่าง

ชุมชนในเขตพื้นที่เทศบาลตำบลทะเมนชัย มีไฟฟ้าทุกครัวเรือน และไฟฟ้าสาธารณะครอบคลุมทุกพื้นที่ โดยใช้บริการจากการไฟฟ้าส่วนภูมิภาคอำเภอลำปลายมาศ

๑๙. ด้านการบริหารจัดการขยะ

งานด้านการบริหารจัดการขยะและสิ่งปฏิกูลของเทศบาลตำบลทะเมนชัย เป็นภารกิจสำคัญในการจัดทำบริการสาธารณะเพื่อสุขอนามัย ความสะอาด และสิ่งแวดล้อมที่ดีของชุมชน โดยมีแนวทางการดำเนินงาน ดังนี้

๑. การคัดแยกขยะ ณ ต้นทาง โดยรณรงค์และส่งเสริมให้ทุกครัวเรือน ร้านค้า คัดแยกขยะตามหลัก ๓Rs (Reduce Reuse Recycle)

๒. การบริหารจัดการขยะรีไซเคิล จัดให้มีบริการธนาคารขยะรีไซเคิล เพื่อสร้างแรงจูงใจในการออมและแยกขยะ

๓. การต่อยอดเพิ่มมูลค่า โดยสนับสนุนการนำวัสดุเหลือใช้ เช่น กระป๋อง ขวดพลาสติก หรือกระดาษมาประดิษฐ์เป็นของใช้และของที่ระลึก เพื่อลดปริมาณขยะก่อนทิ้งและสร้างรายได้เสริมให้แก่ชุมชน

๒๐. ตลาด/โรงฆ่าสัตว์

งานด้านการบริหารจัดการตลาดของเทศบาลตำบลทะเมนชัย เพื่อควบคุมสุขอนามัย ความปลอดภัย และความเป็นระเบียบเรียบร้อยของสินค้าอุปโภคบริโภคในท้องถิ่น โดยในเขตเทศบาลมีตลาดที่เอกชนจัดตั้งขึ้น จำนวน ๑ แห่ง ตั้งอยู่บริเวณ หมู่ที่ ๒ บ้านตลาดทะเมนชัย

๒๑. ด้านแหล่งน้ำ การประปา และการบริหารจัดการน้ำ

งานด้านแหล่งน้ำ การประปา และการบริหารจัดการน้ำ ของเทศบาลตำบลทะเมนชัย เพื่อให้ประชาชนมีน้ำสะอาดสำหรับอุปโภคบริโภคอย่างเพียงพอ และบริหารจัดการทรัพยากรน้ำอย่างยั่งยืน ดังนี้

๑. แหล่งน้ำ สามารถแบ่งออกได้ ดังนี้

- แหล่งน้ำธรรมชาติ มีจำนวน ๑ แห่ง คือ ลำทะเมนชัยหรือคลองอีสาณเขียว ไหลผ่านทางทิศตะวันออกในพื้นที่ของ หมู่ที่ ๑, ๒, ๕, ๘ และ ๑๔

- แหล่งน้ำที่สร้างขึ้น ประกอบด้วย สระน้ำ จำนวน ๑๕ แห่ง และบ่อบาดาล จำนวน ๗ แห่ง ซึ่งไม่พอเพียงต่อความต้องการในฤดูแล้ง

๒. การประปา

ชุมชนในเขตพื้นที่เทศบาลตำบลทะเมนชัย มีประปารับถ่ายโอนจำนวน ๕ แห่ง และการประปาที่เทศบาลตำบลทะเมนชัยดำเนินกิจการประปาเป็นของตัวเอง ให้บริการน้ำประปา จำนวน ๕๘๔ ครัวเรือน และใช้บริการจากการประปาส่วนภูมิภาคอำเภอลำปลายมาศ

ที่มา : งานกิจการประปา กองช่าง (ณ เดือน กรกฎาคม ๒๕๖๙)

๒๒. ด้านทรัพยากรธรรมชาติและสิ่งแวดล้อม

การดำเนินงานด้านทรัพยากรธรรมชาติและสิ่งแวดล้อมของเทศบาลตำบลทะเมนชัย เพื่อให้เมืองมีความน่าอยู่ สะอาด และมีการใช้ประโยชน์จากทรัพยากรอย่างยั่งยืน ดังนี้

๑. มีการอนุรักษ์ทรัพยากรธรรมชาติและเพิ่มพื้นที่สีเขียว โดยดำเนินกิจกรรมปลูกต้นไม้ ไม้ดอกไม้ประดับ บริเวณสองข้างทาง สวนสาธารณะ และที่สาธารณประโยชน์ เพื่อเพิ่มพื้นที่สีเขียว ลดความร้อน และสร้างความร่มรื่นในเขตเทศบาล

๒. มีการอนุรักษ์แหล่งน้ำและป่าชุมชน ร่วมมือกับชุมชนในการดูแลรักษาแหล่งน้ำธรรมชาติ คลอง และป่าสาธารณะในชุมชน ไม่ให้เกิดการบุกรุกหรือทำลาย

๓. มีการจัดการและเฝ้าระวังคุณภาพสิ่งแวดล้อม โดยการรณรงค์และเฝ้าระวังการเผาในที่โล่ง ทั้งการเผาขยะ ตอซังข้าว และเศษวัสดุทางการเกษตร เพื่อลดปัญหาหมอกควันและมลพิษทางอากาศ

๔. มีการตรวจสอบดูแลระบบระบายน้ำและน้ำเสียไม่ให้มีขยะมูลฝอยหรือสิ่งอุดตัน เพื่อป้องกันน้ำเน่าเสียและกลิ่นรบกวนในชุมชน

๕. มีการส่งเสริมการมีส่วนร่วมและปลูกจิตสำนึกพิทักษ์สิ่งแวดล้อม จัดกิจกรรม Big Cleaning Day ปรับภูมิทัศน์ชุมชน และกำจัดแหล่งเพาะพันธุ์ยุงลายร่วมกับ อสม. และผู้นำชุมชน

๒๓. ด้านป่าชุมชน

พื้นที่ส่วนใหญ่ไม่ใช่ป่าธรรมชาติขนาดใหญ่ ประชาชนในท้องถิ่นจึงเน้นการปลูกป่าหรือปลูกไม้ยืนต้น เพื่อนำมาใช้ประโยชน์มากกว่าการสร้างความสมดุลของธรรมชาติ และภายในพื้นที่เทศบาลตำบลทะเมนชัย มีป่าสาธารณะในพื้นที่ จำนวน ๑ แห่ง คือ ป่าช้า ซึ่งตั้งอยู่ในเขตพื้นที่ หมู่ที่ ๕ บ้านหนองหญ้าปล้อง

๒๔. ด้านการส่งเสริมอาชีพและแก้ไขปัญหาความยากจน

การดำเนินงานด้านการส่งเสริมอาชีพและแก้ไขปัญหาความยากจน มีความสอดคล้องกับบริบทของท้องถิ่น ดังนี้

๑. มีการส่งเสริมและพัฒนาอาชีพเกษตรกรรม เนื่องจากพื้นที่ส่วนใหญ่ทำเกษตรกรรม จึงต้องอาศัยการถ่ายทอดองค์ความรู้ด้านเทคโนโลยีการเกษตร และการลดต้นทุนการผลิต

๒. มีการส่งเสริมอาชีพเสริมและกลุ่มอาชีพชุมชน โดยจัดโครงการฝึกอบรมวิชาชีพระยะสั้นให้แก่ประชาชนกลุ่มเป้าหมาย เพื่อสร้างทักษะทางอาชีพเสริม เช่น งานหัตถกรรม การแปรรูปผลผลิตทางการเกษตร หรือทักษะฝีมือแรงงานต่างๆ และสนับสนุนการเตรียมความพร้อมในการต่อยอดสู่ผลิตภัณฑ์ชุมชน (สินค้า OTOP)

๒๕. ด้านการเกษตร

พื้นที่ส่วนใหญ่เน้นการทำนาปีตามฤดูกาล โดยมีการส่งเสริมพันธุ์ข้าวที่มีคุณภาพ เช่น ข้าวหอมมะลิ และข้าวไรซ์เบอร์รี และมีการปลูกพืชผักสวนครัว กล้วย ฝรั่ง มะม่วง และพืชผลต่างๆ บริเวณรอบบ้านหรือแปลงเกษตรย่อย เพื่อบริโภคในครัวเรือนและจำหน่ายสร้างรายได้เสริม

๒๖. ด้านการประมงและการปศุสัตว์

การดำเนินงานด้านการประมงและการปศุสัตว์ของพื้นที่เทศบาลตำบลทะเมนชัย ถือเป็นกิจกรรมเศรษฐกิจเสริมและแหล่งอาหารสำคัญของครัวเรือน โดยมีลักษณะเด่นที่สอดคล้องกับวิถีชีวิตชนบทและการเกษตร ดังนี้

๑. การประมง

มีการประมงน้ำจืดตามแหล่งน้ำธรรมชาติ เนื่องจากพื้นที่ตำบลทะเมนชัยมีคูคลอง หนองน้ำสาธารณะ และพื้นที่ลุ่มทำนา ประชาชนจึงมักพึ่งพาแหล่งน้ำเหล่านี้ในการจับสัตว์น้ำจืดธรรมชาติ (เช่น ปลาช่อน ปลาดุก ปลานิล กุ้งฝอย และหอยต่างๆ) เพื่อบริโภคในครัวเรือนและสร้างรายได้เสริม

๒. การปศุสัตว์

มีการเลี้ยงสัตว์เพื่อเศรษฐกิจและบริโภค โดยเกษตรกรนิยมเลี้ยงสัตว์เพื่อเป็นรายได้เสริมหลังฤดูเก็บเกี่ยวหรือเป็นทุนสำรองของครอบครัว เช่น การเลี้ยงโค - กระบือ การเลี้ยงสุกร และการเลี้ยงสัตว์ปีก (เช่น ไก่ เป็ด) ทั้งในรูปแบบเลี้ยงปล่อยตามทุ่งนาและการเลี้ยงในโรงเรือนขนาดเล็ก

๒๗. ด้านการบริการและท่องเที่ยว

เทศบาลตำบลทะเมนชัย จะเน้นการท่องเที่ยวเชิงวัฒนธรรม ประวัติศาสตร์ท้องถิ่น และการท่องเที่ยวเชิงศาสนกิจ เนื่องจากพื้นที่แห่งนี้มีความสำคัญทางประวัติศาสตร์และโบราณสถาน โดยมีแหล่งเรียนรู้ที่น่าสนใจและมีจุดเด่นที่เป็นสถานที่สำคัญ ดังนี้

๑. แหล่งท่องเที่ยวเชิงวัฒนธรรมและประวัติศาสตร์

- เมืองโบราณบ้านทะเมนชัย (คันคูเมืองโบราณ) เป็นแหล่งโบราณคดีสำคัญที่มีคูน้ำคันดินล้อมรอบถึง ๓ - ๕ ชั้น เป็นรูปทรงวงรี มีหลักฐานการตั้งถิ่นฐานมาตั้งแต่สมัยก่อนประวัติศาสตร์ยุคเหล็ก (ราว ๒,๕๐๐ ปีมาแล้ว) และยุคทวารวดี (พุทธศตวรรษที่ ๑๒ - ๑๖) เหมาะสำหรับการศึกษาประวัติศาสตร์และอารยธรรมโบราณ ตั้งอยู่บริเวณพื้นที่ หมู่ที่ ๑ บ้านทะเมนชัย

- พระมหาเจดีย์ศรีทะเมนชัย ตั้งอยู่ภายในวัดหนองหญ้าปล้อง (วัดป่าทะเมนชัย) หมู่ที่ ๕ บ้านหนองหญ้าปล้อง เป็นศาสนสถานและแลนด์มาร์กสำคัญคู่เมือง ที่มีความงดงามทางสถาปัตยกรรม เป็นศูนย์รวมจิตใจของประชาชน

- พิพิธภัณฑ์ท้องถิ่นวัดอิสาณทะเมนชัย ตั้งอยู่ภายในวัดอิสาณทะเมนชัย หมู่ที่ ๑ บ้านทะเมนชัย เป็นสถานที่จัดเก็บรวบรวมโบราณวัตถุ ข้อมูลประวัติศาสตร์ความเป็นมาของชุมชน และจัดแสดงภูมิปัญญาท้องถิ่น เพื่อให้คนรุ่นหลังและนักท่องเที่ยวได้เข้ามาศึกษาเรียนรู้

๒. สถานที่ศักดิ์สิทธิ์และแหล่งท่องเที่ยวเชิงศรัทธา

- ศาลเจ้าพ่อหินตั้ง ตั้งอยู่บริเวณพื้นที่ หมู่ที่ ๒ บ้านตลาดทะเมนชัย เป็นสิ่งศักดิ์สิทธิ์คู่บ้านคู่เมืองที่ชาวเทศบาลตำบลทะเมนชัย และพื้นที่ใกล้เคียงให้ความเคารพนับถือมากที่สุด ซึ่งจุดศูนย์รวมในการจัดงานประเพณีและพิธีกรรมความเชื่อท้องถิ่นเพื่อความเป็นสิริมงคลที่มีอายุยาวนานนับร้อยปี

- ต้นละมุด ๑๐๐ ปี ตั้งอยู่บริเวณพื้นที่ หมู่ที่ ๑๔ บ้านทะเมนชัยสอง เป็นละมุดพันธุ์พื้นเมือง มีความสูงประมาณ ๑๕ เมตร ขนาดรอบลำต้นประมาณ ๒ เมตร หรือ ๒ คนโอบ ขนาดความกว้างของพุ่มประมาณ ๑๕ เมตร มีผลออกตลอดปี

๒๘. ด้านอุตสาหกรรม

เทศบาลตำบลทะเมนชัย จะมีลักษณะเป็นอุตสาหกรรมขนาดเล็กและวิสาหกิจชุมชน เนื่องจากพื้นที่ส่วนใหญ่เป็นสังคมเกษตรกรรมและชุมชนท้องถิ่น อุตสาหกรรมในพื้นที่ไม่มีโรงงานอุตสาหกรรมขนาดใหญ่ จึงเน้นการส่งเสริมอุตสาหกรรมขนาดเล็กหรือวิสาหกิจชุมชน เช่น กิจการโรงสีข้าวขนาดเล็ก โรงเลื่อย การแปรรูปผลผลิตทางการเกษตร การทำอาหารพื้นบ้าน และผลิตภัณฑ์ชุมชน

๒๙. ด้านการพาณิชย์และกลุ่มอาชีพ

การพาณิชย์ มีร้านประกอบการค้าภายในเขตพื้นที่เทศบาล ดังนี้

๑. ร้านอาหาร จำนวน ๑๔ แห่ง

๒. ร้านค้า จำนวน ๔๒ แห่ง

๓. โรงสีข้าว จำนวน ๑๐ แห่ง

ที่มา : งานพัฒนารายได้ กองคลัง (ณ เดือน กรกฎาคม ๒๕๖๙)

กลุ่มธุรกิจและสถาบันการเงิน มีกลุ่มธุรกิจและสถาบันการเงินภายในเขตพื้นที่เทศบาล ดังนี้

๑. ธนาคารเพื่อการเกษตรและสหกรณ์การเกษตร (ธ.ก.ส.) สาขาย่อยทะเมนชัย จำนวน ๑ แห่ง

๒. บริษัท ศรีสวัสดิ์ คอร์ปอเรชั่น จำกัด (มหาชน) สาขาทะเมนชัย จำนวน ๑ แห่ง

๓. บริษัท เมืองไทย แคปปิตอล จำกัด (มหาชน) สาขาทะเมนชัย จำนวน ๑ แห่ง

๔. บริษัท ออโต้ เอกซ์ จำกัด (เงินไชโย) สาขาทะเมนชัย จำนวน ๑ แห่ง

๕. สถานีบริการน้ำมัน ปั๊มน้ำมัน พารุ่ง ปิโตรเลียม สาขาทะเมนชัย จำนวน ๑ แห่ง

ที่มา : งานพัฒนารายได้ กองคลัง (ณ เดือน กรกฎาคม ๒๕๖๙)

กลุ่มอาชีพ มีกลุ่มอาชีพภายในเขตพื้นที่เทศบาล ดังนี้

๑. กลุ่มวิสาหกิจชุมชนบ้านบุลิ้นฟ้า หมู่ที่ ๑๓ จำนวน ๑ แห่ง

๒. กลุ่มทอเสื่อกกและเปลยวนบ้านทะเมนชัย ๒ หมู่ที่ ๑๔ จำนวน ๑ แห่ง

ที่มา : งานพัฒนาชุมชน ฝ่ายอำนวยการ (ณ เดือน กรกฎาคม ๒๕๖๙)

๓๐. ด้านแรงงาน

มีผู้ใช้แรงงานในเขตพื้นที่เทศบาลตำบลทะเมนชัย **ประมาณจำนวน ๒๘ คน**

ที่มา : ข้อมูลจาก กองคลัง (ณ เดือนกรกฎาคม ๒๕๖๙)

๓๑. ด้านกีฬาและนันทนาการ

เทศบาลตำบลทะเมนชัย มุ่งเน้นการส่งเสริมสุขภาพพลานามัยของประชาชนทุกกลุ่มวัย การใช้เวลาว่างให้เกิดประโยชน์ และการสร้างความสามัคคีในชุมชนผ่านกิจกรรมกีฬาและนันทนาการ ดังนี้

๑. การส่งเสริมกีฬาและนันทนาการภายในชุมชน

๑.๑ มีการจัดแข่งขันกีฬา **“ทะเมนชัยคัพ”** ถือเป็นกิจกรรมกีฬาชุมชนและท้องถิ่นที่จัดขึ้นอย่างต่อเนื่องทุกปี แข่งขันกีฬาพื้นบ้าน กีฬาต้านยาเสพติด (ฟุตบอล วอลเล่ย์บอล เปตอง เซปักตะกร้อ) เป็นต้น

๑.๒ สนับสนุนการจัดส่งนักกีฬาเข้าร่วมการแข่งขันกีฬากับหน่วยงานอื่น ๆ เช่น การแข่งขันกีฬาฟุตบอลชิงถ้วยพระราชทานฯ กีฬาท้องถิ่นรักศรัทธาลำปลายมาศ การแข่งขันกีฬาสันนิบาตเทศบาลจังหวัดบุรีรัมย์ เป็นต้น

๑.๓ จัดกิจกรรม **“วันเด็กแห่งชาติ”** ประจำปี โดยจัดกิจกรรมเป็นวันเสาร์ที่สองของเดือนมกราคม มีเวทีกลางการแสดงต่าง ๆ ซุ้มส่งเสริมทักษะและการเรียนรู้ ซุ้มอาหารและเครื่องดื่ม เป็นต้น

๒. สถานที่สำหรับออกกำลังกายภายในเขตพื้นที่เทศบาล จำนวน ๘ แห่ง ดังนี้

๒.๑ สนามกีฬาเทศบาลตำบลทะเมนชัย (ฟุตบอล/เปตอง)

๒.๒ สนามกีฬาโรงเรียนบ้านทะเมนชัย (ฟุตบอล/วอลเล่ย์บอล/เปตอง/ตะกร้อ)

๒.๓ สนามกีฬาโรงเรียนบ้านนหนองตาดน้อย (ฟุตบอล/วอลเล่ย์บอล/ตะกร้อ)

๒.๔ สนามกีฬาโรงเรียนบ้านหนองหญ้าปล้อง (ฟุตบอล/วอลเล่ย์บอล/เปตอง/ตะกร้อ)

๒.๕ สนามกีฬาหน้าสถานีตำรวจภูธรทะเมนชัย (เปตอง)

๒.๖ ลานกีฬากีฬาอเนกประสงค์ หมู่ที่ ๘ บ้านสวนครัว (ฟุตบอล/วอลเล่ย์บอล/ตะกร้อ)

๒.๗ ลานกีฬากีฬาอเนกประสงค์ หมู่ที่ ๗ บ้านบุแปบ (ตะกร้อ)

๒.๘ ลานกีฬากีฬาอเนกประสงค์ หมู่ที่ ๑๔ บ้านทะเมนชัยสอง (วอลเล่ย์บอล)

ที่มา : ข้อมูลจาก กองการศึกษา (ณ เดือนมีนาคม ๒๕๖๙)

๓๒. ด้านรายได้

รายได้ของเทศบาลตำบลทะเมนชัย ตามหลักการจัดทำงบประมาณรายจ่ายประจำปี สามารถแบ่งออก ดังนี้

รายรับ	รายรับจริง ปี ๒๕๖๘	ประมาณการ ปี ๒๕๖๙	ประมาณการ ปี ๒๕๗๐
รายได้จัดเก็บเอง			
หมวดภาษีอากร	๑๒๘,๔๐๐.๔๕	๑๑๐,๐๐๐.๐๐	๑๐๐,๐๐๐.๐๐
หมวดค่าธรรมเนียม ค่าปรับ และใบอนุญาต	๓๙๒,๒๘๓.๗๕	๔๒๐,๙๐๐.๐๐	๓๘๕,๐๐๐.๐๐
หมวดรายได้จากทรัพย์สิน	๕๙๗,๓๔๔.๔๗	๖๙๐,๐๐๐.๐๐	๖๑๕,๐๐๐.๐๐
หมวดรายได้เบ็ดเตล็ด	๓๘๐,๗๐๑.๔๘	๑๒๓,๐๐๐.๐๐	๑๘๙,๐๐๐.๐๐
หมวดรายได้จากทุน	๓๗,๐๐๐	๘,๐๐๐.๐๐	๓๐,๐๐๐.๐๐
รวมรายได้จัดเก็บเอง	**๑,๕๓๕,๗๓๐.๑๕**	**๑,๓๕๑,๙๐๐.๐๐**	**๑,๓๑๙,๐๐๐.๐๐**
รายได้ที่รัฐบาลเก็บแล้วจัดสรรให้องค์กรปกครองส่วนท้องถิ่น			
หมวดภาษีจัดสรร	๒๕,๒๖๕,๘๔๑.๒๑	๒๖,๔๔๒,๐๐๐.๐๐	๒๕,๘๕๐,๐๐๐.๐๐
รวมรายได้ที่รัฐบาลเก็บแล้วจัดสรรให้องค์กรปกครองส่วนท้องถิ่น	**๒๕,๒๖๕,๘๔๑.๒๑**	**๒๖,๔๔๒,๐๐๐.๐๐**	**๒๕,๘๕๐,๐๐๐.๐๐**
รายได้ที่รัฐบาลอุดหนุนให้องค์กรปกครองส่วนท้องถิ่น			
หมวดเงินอุดหนุน	๒๒,๑๒๙,๘๐๐.๐๐	๒๑,๒๐๖,๑๐๐.๐๐	๒๓,๘๓๑,๐๐๐.๐๐
รวมรายได้ที่รัฐบาลอุดหนุนให้องค์กรปกครองส่วนท้องถิ่น	**๒๒,๑๒๙,๘๐๐.๐๐**	**๒๑,๒๐๖,๑๐๐.๐๐**	**๒๓,๘๓๑,๐๐๐.๐๐**
รวม	**๔๘,๙๓๑,๓๗๑.๓๖**	**๔๙,๐๐๐,๐๐๐.๐๐**	**๕๑,๐๐๐,๐๐๐.๐๐**

ที่มา : ข้อมูล ณ เดือนกรกฎาคม ๒๕๖๙

ส่วนที่ ๒
ประเด็นการพัฒนาท้องถิ่น

ส่วนที่ ๒

ประเด็นการพัฒนาท้องถิ่น

๑. วิสัยทัศน์ของเทศบาลตำบลทะเมนชัย

"สภาพแวดล้อมน่าอยู่ สาธารณูปโภคครบครัน การคมนาคมสะดวก
การศึกษาก้าวหน้า พัฒนาคุณภาพชีวิต สร้างเศรษฐกิจชุมชน
บนหลักบริหารจัดการบ้านเมืองที่ดี"

๒. นโยบายนายกเทศมนตรีตำบลทะเมนชัย

คำแถลงนโยบายของนายกเทศมนตรีตำบลทะเมนชัย เพื่อใช้เป็นแนวทางในการพัฒนาเทศบาลตำบลทะเมนชัย ๗ ด้าน ดังนี้

๑. นโยบายด้านการพัฒนาระบบสาธารณูปโภค สาธารณูปการ และโครงสร้างพื้นฐาน

๑.๑ ปรับปรุงประสิทธิภาพระบบน้ำประปาให้มีมาตรฐาน มีระบบกรองน้ำสะอาด เปลี่ยนระบบท่อส่งน้ำใหม่ให้ครอบคลุมทุกพื้นที่ ทุกหมู่บ้าน

๑.๒ ปรับปรุงและบำรุงรักษาแหล่งกักเก็บน้ำ ขุดลอก คูคลอง สระน้ำ เพื่อป้องกันและแก้ไขปัญหาการขาดแคลนน้ำในฤดูแล้ง

๑.๓ ก่อสร้าง ขยาย และปรับปรุงระบบคมนาคมให้มีมาตรฐาน เชื่อมโยงระหว่างชุมชนในเขตเทศบาล และนอกเขตเทศบาล

๑.๔ ก่อสร้าง ปรับปรุงระบบระบายน้ำให้มีมาตรฐานครอบคลุมทั่วถึงทุกชุมชนในเขตเทศบาล

๑.๕ ติดตั้งกล้องวงจรปิด (CCTV) ให้ครอบคลุมทุกพื้นที่และจุดเสี่ยงอันตรายในชุมชนเพื่อป้องกันและลดการเกิดอาชญากรรม

๑.๖ ให้บริการด้านแสงสว่างไฟฟ้าสาธารณะอย่างทั่วถึง ให้ประชาชนปลอดภัยในชีวิตและทรัพย์สิน

๒. นโยบายด้านเศรษฐกิจและแก้ปัญหาความยากจน

๒.๑ ส่งเสริมอาชีพ และสนับสนุนการประกอบอาชีพตามภูมิปัญญาท้องถิ่น เพื่อเพิ่มรายได้ลดรายจ่ายของประชาชน

๒.๒ พัฒนาระบบการผลิตสินค้าของท้องถิ่นให้มีประสิทธิภาพ ร่วมผลักดัน และประสานให้กับกลุ่มสตรีเพื่อพัฒนาอาชีพอย่างยั่งยืน

๒.๓ สนับสนุนปราชญ์ชาวบ้านด้านอาชีพ เป็นผู้ถ่ายทอดความรู้ โดยฝึกปฏิบัติจริงให้สามารถนำไปประกอบอาชีพได้

๒.๔ ปรับปรุงตลาดสดเทศบาลตำบลทะเมนชัยให้สะอาด สะดวก ถูกสุขอนามัย สนับสนุนให้นำผลผลิตออกจำหน่ายสร้างรายได้ให้แก่ครอบครัวและชุมชน

๓. นโยบายด้านการศึกษา กีฬา ศาสนา ประเพณีและวัฒนธรรม

๓.๑ ด้านการศึกษา

๓.๑.๑ ส่งเสริมสนับสนุนและพัฒนาการศึกษาโรงเรียนในเขตเทศบาล ๓ แห่งศูนย์พัฒนาเด็กเล็ก ๑ แห่ง ให้มีคุณภาพตามมาตรฐาน

๓.๑.๒ สนับสนุนอาหารเสริม(นม) และอาหารกลางวันให้แก่สถานศึกษา และศูนย์พัฒนาเด็กเล็กในเขตเทศบาลอย่างทั่วถึงและเพียงพอ

๓.๑.๓ ส่งเสริมและสนับสนุนการเรียนของนักเรียน โดยมอบทุนการศึกษา และอุปกรณ์การเรียนแก่นักเรียนที่มีผลการเรียนดีแต่ขาดแคลนทุนทรัพย์

๓.๒ ด้านการกีฬา

๓.๒.๑ ส่งเสริมสนับสนุนการกีฬาในเขตเทศบาล โดยจัดการแข่งขันกีฬาประชาชน รวมถึงการแข่งขันกีฬาของนักเรียนในเขตเทศบาล

๓.๒.๒ สนับสนุนส่งเสริมให้ประชาชนได้ออกกำลังกาย โดยส่งเสริมให้มีลานกีฬาในหมู่บ้านสำหรับให้ประชาชนได้ออกกำลังกาย

๓.๒.๓ สนับสนุนอุปกรณ์กีฬาแก่ชุมชนในเขตเทศบาลเพื่อให้มีอุปกรณ์ออกกำลังกายเพิ่มขึ้น

๓.๓ ด้านศาสนา ประเพณี วัฒนธรรม

๓.๓.๑ ทำนุบำรุงพระพุทธศาสนา สนับสนุนพัฒนาวัดในเขตเทศบาลในการเผยแพร่หลักธรรมคำสอนอันดีงามให้แก่ประชาชนนำมาปฏิบัติในชีวิตประจำวัน

๓.๓.๒ ทำนุบำรุงส่งเสริมสนับสนุนประเพณีวัฒนธรรมอันดีงามของชุมชนให้คงอยู่สืบไป

๓.๓.๓ ส่งเสริมสนับสนุนพิธีกรรมทางศาสนาและส่งเสริมให้เยาวชนได้รับการอบรมด้านคุณธรรมจริยธรรมอย่างต่อเนื่อง

๔. นโยบายด้านสาธารณสุขและสิ่งแวดล้อม

๔.๑ ด้านสาธารณสุข

๔.๑.๑ ส่งเสริมให้ประชาชนมีสุขภาพพลานามัยที่สมบูรณ์แข็งแรง สร้างหลักประกันให้ประชาชนได้รับการดูแลรักษาด้านสาธารณสุขที่ได้มาตรฐานอย่างทั่วถึงและเท่าเทียม

๔.๑.๒ ส่งเสริมและสนับสนุนการแพทย์แผนไทยและการแพทย์ทางเลือก

๔.๑.๓ ป้องกันและควบคุมโรคติดต่ออย่างทั่วถึงและต่อเนื่อง

๔.๑.๔ สนันสนุนบทบาทหน้าที่อาสาสมัครสาธารณสุขประจำหมู่บ้าน (อสม.) ในชุมชนให้เข้มแข็ง สามารถให้บริการประชาชนได้อย่างทั่วถึง และมีประสิทธิภาพ

๔.๑.๕ สนับสนุนให้มีศูนย์แจ้งเหตุการแพทย์ฉุกเฉินช่วยเหลือประชาชนตลอด ๒๔ ชั่วโมง

๔.๒ ด้านสิ่งแวดล้อม

๔.๒.๑ ฟื้นฟูสภาพแวดล้อมที่เสื่อมโทรมให้กลับมามีสภาพที่สมบูรณ์ โดยให้ภาคประชาชนมีส่วนร่วม

๔.๒.๒ อนุรักษ์ ดูแล บำรุงรักษา ปรับปรุงภูมิทัศน์ แหล่งน้ำ คูคลอง ถนน ให้สะอาดเป็นระเบียบ สวยงามร่มรื่น

๔.๒.๓ ส่งเสริมให้ความรู้แก่ประชาชนด้านการจัดการสิ่งแวดล้อม และการป้องกันมลพิษเพื่อป้องกันการทำลายสภาพแวดล้อม

๔.๒.๔ ส่งเสริมให้ความรู้แก่ประชาชนในเขตเทศบาล รู้จักคัดแยกขยะต้นทาง ขยะเปียก ขยะพลาสติก ขยะรีไซเคิล ขยะมีพิษ และเป็นชุมชนปลอดขยะอย่างยั่งยืน

๔.๒.๕ สร้างจิตสำนึกให้ประชาชนหวงแหนอนุรักษ์ รักษาสิ่งแวดล้อมอย่างยั่งยืน

๕. นโยบายด้านส่งเสริมความเข้มแข็งให้กับชุมชน

๕.๑ ส่งเสริมสนับสนุนให้ชุมชนเข้มแข็งป้องกันแก้ไขปัญหายาเสพติดอย่างยั่งยืน

๕.๒ การรักษาความปลอดภัยในชีวิตและทรัพย์สินให้ความรู้ในการป้องกันอาชญกรรม

๕.๓ ส่งเสริมสนับสนุนกลุ่มพลังมวลชน กลุ่มสตรี เข้ามามีส่วนร่วมในการพัฒนาชุมชนและพัฒนาเทศบาลทั้งทางด้านเศรษฐกิจและสังคม

๕.๔ สนับสนุนเครื่องมือ เครื่องใช้ในการป้องกันบรรเทาสาธารณภัยอย่างทั่วถึง และมีประสิทธิภาพทุกชุมชน

๕.๕ จัดให้มีการสงเคราะห์ ผู้สูงอายุ เด็ก เยาวชน ผู้พิการทุพพลภาพ ผู้ด้อยโอกาส และผู้ป่วยเอดส์อย่างทั่วถึง เพื่อให้พึ่งพาตัวเองได้ และอยู่ร่วมกับสังคมอย่างมีความสุข

๖. นโยบายด้านบริหารงานตามหลักธรรมาภิบาล

๖.๑ พัฒนาบุคลากรในหน่วยงานให้มีความรู้ความสามารถในการปฏิบัติงานโดยการจัดอบรม ศึกษาดูงาน

๖.๒ พัฒนาระบบการบริหารงาน เพื่อเพิ่มประสิทธิภาพให้เป็นที่พึงพอใจของประชาชนที่มาใช้บริการ (One Stop Service)

๖.๓ พัฒนาระบบบริหารจัดการข้อมูลสารสนเทศ โดยให้ประชาชนมีส่วนร่วมในการตรวจสอบการบริหารงานของเทศบาลเพื่อความโปร่งใส

๖.๔ พัฒนาและเพิ่มประสิทธิภาพบุคลากร เพื่อสร้างขวัญและกำลังใจแก่ผู้ปฏิบัติงานอย่างทั่วถึงและเป็นธรรม

๗. นโยบายด้านการให้ภาคประชาชนมีส่วนร่วม

๗.๑ ให้ใช้หลักการบริหารจัดการบ้านเมืองที่ดี ตามกฎหมาย ระเบียบ ข้อบังคับ ตามหลักธรรมาภิบาล เพื่อให้ประชาชนมีส่วนร่วมในการพัฒนา

๗.๒ ส่งเสริม สนับสนุนให้ชุมชนมีแผนพัฒนาหมู่บ้านเพื่อใช้เป็นแนวทางในการพัฒนา และตอบสนองต่อความต้องการของชุมชนตามหลักการมีส่วนร่วมของภาคประชาชน

๗.๓ ส่งเสริมให้ภาคประชาชนมีความรู้ความเข้าใจในรูปแบบการปกครองส่วนท้องถิ่น

๓. ความสัมพันธ์ประเด็นการพัฒนาท้องถิ่น

๓.๑ ยุทธศาสตร์ชาติ ๒๐ ปี (พ.ศ. ๒๕๖๑ - ๒๕๘๐)

แผนยุทธศาสตรชาติ ๒๐ ป (พ.ศ. ๒๕๖๑ - ๒๕๘๐) ของประเทศไทย ประกาศ ณ วันที่ ๘ ตุลาคม พ.ศ. ๒๕๖๑ มุ่งขับเคลื่อนประเทศไทยสู่เป้าหมายตามวิสัยทัศน์ที่ว่า **“ประเทศไทยมีความมั่นคง มั่งคั่ง ยั่งยืน เป็นประเทศพัฒนาแล้วด้วยการพัฒนาตามหลักปรัชญาของเศรษฐกิจพอเพียง”** หรือเป็นคติพจน์ประจำชาติว่า **“มั่นคง มั่งคั่ง ยั่งยืน”** เพื่อสนองตอบต่อผลประโยชน์แห่งชาติ อันได้แก่ การมีเอกราชอธิปไตย การดำรงอยู่อย่างมั่นคง และยั่งยืนของสถาบันหลักของชาติและประชาชนจากภัยคุกคามทุกรูปแบบ การอยู่ร่วมกันในชาติอย่างสันติสุขเป็นปึกแผ่น มีความมั่นคงทางสังคมท่ามกลางพหุสังคมและการมีเกียรติและศักดิ์ศรีของความเป็นมนุษย์ ความเจริญเติบโตของชาติ ความเป็นธรรมและความอยู่ดีมีสุขของประชาชน ความยั่งยืนของฐานทรัพยากรธรรมชาติสิ่งแวดล้อม ความมั่นคงทางพลังงานและอาหาร ความสามารถในการรักษาผลประโยชน์ของชาติภายใต้การเปลี่ยนแปลงของสภาวะแวดล้อมระหว่างประเทศ และการอยู่ร่วมกันอย่างสันติประสานสอดคล้องกันด้านความมั่นคงในประชาคมอาเซียนและประชาคมโลกอย่างมีเกียรติและศักดิ์ศรี

ความมั่นคง หมายถึง การมีความมั่นคงปลอดภัยจากภัยและการเปลี่ยนแปลงทั้งภายในประเทศและภายนอกประเทศในทุกระดับ ทั้งระดับประเทศ สังคม ชุมชน ครัวเรือน และปัจเจกบุคคล และมีความมั่นคงในทุกมิติ ทั้งมิติทางการทหาร เศรษฐกิจ สังคม สิ่งแวดล้อม และการเมือง เช่น ประเทศมีความมั่นคงในเอกราชและอธิปไตย มีการปกครองระบอบประชาธิปไตยที่มีพระมหากษัตริย์ทรงเป็นประมุข สถาบันชาติ ศาสนา พระมหากษัตริย์มีความเข้มแข็งเป็นศูนย์กลางและเป็นที่ยึดเหนี่ยวจิตใจของประชาชน มีระบบการเมืองที่มั่นคงเป็นกลไกที่นำไปสู่การบริหารประเทศที่ต่อเนื่องและโปร่งใสตามหลักธรรมาภิบาล สังคมมีความปรองดองและความสามัคคี สามารถผนึกกำลังเพื่อพัฒนาประเทศ ชุมชนมีความเข้มแข็ง ครอบครัวมีความอบอุ่น ประชาชนมีความมั่นคงในชีวิต มีงานและรายได้ที่มั่นคงพอเพียงกับการดำรงชีวิต มีการออมสำหรับวัยเกษียณ ความมั่นคงของอาหาร พลังงาน และน้ำ มีที่อยู่อาศัย และความปลอดภัยในชีวิตทรัพย์สิน

ความมั่งคั่ง หมายถึง ประเทศไทยมีการขยายตัวของเศรษฐกิจอย่างต่อเนื่องและมีความยั่งยืน จนเข้าสู่กลุ่มประเทศรายได้สูง ความเหลื่อมล้ำของการพัฒนาลดลง ประชากรมีความอยู่ดีมีสุขได้รับผลประโยชน์จากการพัฒนาอย่างเท่าเทียมกันมากขึ้น และมีการพัฒนาอย่างทั่วถึงทุกภาคส่วนมีคุณภาพชีวิตตามมาตรฐานขององค์การสหประชาชาติ ไม่มีประชาชนที่อยู่ในภาวะความยากจน เศรษฐกิจในประเทศมีความเข้มแข็ง ขณะเดียวกันต้องมีความสามารถในการแข่งขันกับประเทศต่าง ๆ ทั้งในตลาดโลกและตลาดภายในประเทศ เพื่อให้สามารถสร้างรายได้ทั้งจากภายในและภายนอกประเทศตลอดจนมีการสร้างฐานเศรษฐกิจและสังคมแห่งอนาคตเพื่อให้สอดรับกับบริบทการพัฒนาที่เปลี่ยนแปลงไป และประเทศไทยมีบทบาทที่สำคัญในเวทีโลกและมีความสัมพันธ์ทางเศรษฐกิจ และการค้าอย่างแน่นแฟ้นกับประเทศในภูมิภาคเอเชีย เป็นจุดสำคัญของการเชื่อมโยงในภูมิภาค ทั้งการคมนาคมขนส่ง การผลิต การค้า การลงทุน และการทำธุรกิจ เพื่อให้เป็นพลังในการพัฒนา นอกจากนี้ ยังมีความสมบูรณ์ในทุนที่จะสามารถสร้างการพัฒนาต่อเนื่องไปได้ ได้แก่ ทุนมนุษย์ ทุนทางปัญญา ทุนทางการเงิน ทุนที่เป็นเครื่องมือเครื่องจักร ทุนทางสังคม และทุนทรัพยากรธรรมชาติและสิ่งแวดล้อม

ความยั่งยืน หมายถึง การพัฒนาที่สามารถสร้างความเจริญ รายได้ และคุณภาพชีวิตของประชาชนให้เพิ่มขึ้นอย่างต่อเนื่อง ซึ่งเป็นการเจริญเติบโตของเศรษฐกิจที่อยู่บนหลักการใช้ การรักษาและการฟื้นฟูฐานทรัพยากรธรรมชาติอย่างยั่งยืน ไม่ใช้ทรัพยากรธรรมชาติจนเกินพอดี ไม่สร้างมลภาวะต่อสิ่งแวดล้อมจนเกินความสามารถในการรองรับและเยียวยาของระบบนิเวศ การผลิตและการบริโภคเป็นมิตรกับสิ่งแวดล้อม และสอดคล้องกับเป้าหมายการพัฒนาที่ยั่งยืน ทรัพยากรธรรมชาติมีความอุดมสมบูรณ์มากขึ้นและสิ่งแวดล้อมมีคุณภาพดีขึ้น คนมีความรับผิดชอบต่อสังคม มีความเอื้ออาทร เสียสละเพื่อผลประโยชน์ส่วนรวม รัฐบาลมีนโยบายที่มุ่งประโยชน์ส่วนรวมอย่างยั่งยืน และให้ความสำคัญกับการมีส่วนร่วมของประชาชนและทุกภาคส่วนในสังคมยึดถือและปฏิบัติตาม หลักปรัชญาของเศรษฐกิจพอเพียงเพื่อการพัฒนาอย่างสมดุล มีเสถียรภาพ และยั่งยืน



รูปภาพแสดง *วิสัยทัศน์ประเทศไทย ๒๕๘๐*

โดยมีเป้าหมายการพัฒนาประเทศ คือ **“ประเทศชาติมั่นคง ประชาชนมีความสุข เศรษฐกิจพัฒนาอย่างต่อเนื่อง สังคมเป็นธรรม ฐานทรัพยากรธรรมชาติยั่งยืน”** โดยยกระดับศักยภาพของประเทศในหลากหลายมิติ พัฒนาคนในทุกมิติและในทุกช่วงวัยให้เป็นคนดี เก่ง และมีคุณภาพ สร้างโอกาส และความเสมอภาคทางสังคม สร้างการเติบโตบนคุณภาพชีวิตที่เป็นมิตรกับสิ่งแวดล้อม และมีภาครัฐของประชาชนเพื่อประชาชนและประโยชน์ส่วนรวม โดยการประเมินผลการพัฒนาตามยุทธศาสตร์ชาติ ประกอบด้วย

๑) ความอยู่ดีมีสุขของคนไทยและสังคมไทย

๒) ขีดความสามารถในการแข่งขัน การพัฒนาเศรษฐกิจ และการกระจายรายได้

๓) การพัฒนาทรัพยากรมนุษย์ของประเทศ

๔) ความเท่าเทียมและความเสมอภาคของสังคม

๕) ความหลากหลายทางชีวภาพ คุณภาพสิ่งแวดล้อม และความยั่งยืนของทรัพยากรธรรมชาติ

๖) ประสิทธิภาพการบริหารจัดการและการเข้าถึงการให้บริการของภาครัฐ

ในการที่จะบรรลุวิสัยทัศนและทำใหประเทศไทยพัฒนาไปสูอนาคตที่พึงประสงคนั้น จำเปนจะตองมีการวางแผนและกำหนดยุทธศาสตรการพัฒนาในระยะยาว และกำหนดแนวทางการพัฒนาของทุกภาคสวนใหขับเคลื่อนไปในทิศทางเดียวกัน ดังนั้น จึงจำเปนจะตองกำหนดยุทธศาสตรชาติในระยะยาวเพื่อถายทอดแนวทางการพัฒนาสูการปฏิบัติในแตละชวงเวลาอยางตอเนื่องและมีการบูรณาการ และสรางความเขาใจถึงอนาคตของประเทศไทยรวมกัน และเกิดการรวมพลังของทุกภาคสวนในสังคมทั้งประชาชน เอกชน ประชาสังคมในการขับเคลื่อนการพัฒนาเพื่อการสราง และรักษาไวซึ่งผลประโยชนแหงชาติและบรรลุวิสัยทัศน

ยุทธศาสตรชาติที่จะใชเปนกรอบแนวทางการพัฒนาในระยะ ๒๐ ปตอจากนี้ไป จะประกอบดวย ๖ ยุทธศาสตร ไดแก (๑) ยุทธศาสตรดานความมั่นคง (๒) ยุทธศาสตรดานการสรางความสามารถในการแขงขัน (๓) ยุทธศาสตรการพัฒนาและเสริมสรางศักยภาพคน (๔) ยุทธศาสตรดานการสรางโอกาสความเสมอภาคและเทาเทียมกันทางสังคม (๕) ยุทธศาสตรดานการสรางการเติบโตบนคุณภาพชีวิตที่เปนมิตรกับสิ่งแวดลอม และ (๖) ยุทธศาสตรดานการปรับสมดุลและพัฒนาระบบการบริหารจัดการภาครัฐ โดยมีสาระสำคัญของแตละยุทธศาสตร สรุปได ดังนี้

๑. <u>ยุทธศาสตรดานความมั่นคง</u> มีเป้าหมายการพัฒนาที่สำคัญ คือ ประเทศชาติมั่นคง ประชาชนมีความสุข เน้นการบริหารจัดการสภาวะแวดล้อมของประเทศให้มีความมั่นคง ปลอดภัย เอกราช อธิปไตย และมีความสงบเรียบร้อยในทุกระดับ ตั้งแต่ระดับชาติ สังคม ชุมชน มุ่งเน้นการพัฒนาคน เครื่องมือ เทคโนโลยี และระบบฐานข้อมูลขนาดใหญ่ให้มีความพร้อมสามารถรับมือกับภัยคุกคาม และภัยพิบัติได้ทุกรูปแบบ และทุกระดับความรุนแรง ควบคู่ไปกับการป้องกันและแก้ไขปัญหาด้านความมั่นคงที่มีอยู่ในปัจจุบัน และที่อาจจะเกิดขึ้นในอนาคต ใช้กลไกการแก้ไขปัญหาแบบบูรณาการทั้งกับส่วนราชการ ภาคเอกชน ประชาสังคม และองค์กรที่ไม่ใช่รัฐ รวมถึงประเทศเพื่อนบ้านและมิตรประเทศทั่วโลกบนพื้นฐานของหลักธรรมาภิบาล เพื่อเอื้ออำนวยประโยชน์ต่อการดำเนินการของยุทธศาสตร์ชาติด้านอื่น ๆ ให้สามารถขับเคลื่อนไปได้ตามทิศทางและเป้าหมายที่กำหนด โดยมีเป้าหมายและประเด็นการพัฒนา ดังนี้

<u>เป้าหมายยุทธศาสตร์</u>

๑. ประชาชนอยู่ดี กินดี และมีความสุข

๒. บ้านเมืองมีความมั่นคงในทุกมิติและทุกระดับ

๓. กองทัพ หน่วยงานด้านความมั่นคง ภาครัฐ ภาคเอกชน และภาคประชาชน มีความพร้อมในการป้องกันและแก้ไขปัญหาความมั่นคง

๔. ประเทศไทยมีบทบาทด้านความมั่นคงเป็นที่ชื่นชมและได้รับการยอมรับโดยประชาคมระหว่างประเทศ

๕. การบริหารจัดการความมั่นคงมีผลสำเร็จที่เป็นรูปธรรมอย่างมีประสิทธิภาพ

ตัวชี้วัด

๑. ความสุขของประชากรไทย

๒. ความมั่นคงปลอดภัยของประเทศ

๓. ความพร้อมของกองทัพ หน่วยงานด้านความมั่นคง และการมีส่วนร่วมของภาครัฐ ภาคเอกชน และภาคประชาชนในการป้องกันและแก้ไขปัญหาความมั่นคง

๔. บทบาทและการยอมรับในด้านความมั่นคงของไทยในประชาคมระหว่างประเทศ

๕. ประสิทธิภาพการบริหารจัดการความมั่นคงแบบองค์รวม

ประเด็นยุทธศาสตร์ชาติ

๑. การรักษาความสงบภายในประเทศ

๒. การป้องกันและแก้ไขปัญหาที่มีผลกระทบต่อความมั่นคง

๓. การพัฒนาศักยภาพของประเทศให้พร้อมเผชิญภัยคุกคามที่กระทบต่อความมั่นคงของชาติ

๔. การบูรณาการความร่วมมือด้านความมั่นคงกับอาเซียนและนานาชาติ รวมถึงองค์กรภาครัฐและที่มิใช่ภาครัฐ

๕. การพัฒนากลไกการบริหารจัดการความมั่นคงแบบองค์รวม

๒. ยุทธศาสตรด้านการสรางความสามารถในการแขงขัน มีเป้าหมายการพัฒนาที่มุ่งเน้นการยกระดับศักยภาพของประเทศในหลากหลายมิติ บนพื้นฐานแนวคิด ๓ ประการ ได้แก่ “ต่อยอดอดีต” โดยมองกลับไปที่รากเหง้าทางเศรษฐกิจ อัตลักษณ์ วัฒนธรรม ประเพณี วิถีชีวิตและจุดเด่นทางทรัพยากรธรรมชาติที่หลากหลาย รวมทั้งความได้เปรียบเชิงเปรียบเทียบของประเทศในด้านอื่น ๆ นำมาประยุกต์ผสมผสานกับเทคโนโลยีและนวัตกรรม เพื่อให้สอดรับกับบริบทของเศรษฐกิจและสังคมโลกสมัยใหม่ “ปรับปัจจุบัน” เพื่อปูทางสู่อนาคต ผ่านการพัฒนาโครงสร้างพื้นฐานของประเทศในมิติต่าง ๆ ทั้งโครงข่ายระบบคมนาคมและขนส่ง โครงสร้างพื้นฐานวิทยาศาสตร์เทคโนโลยี และดิจิทัล และการปรับสภาพแวดล้อมให้เอื้อต่อการพัฒนาอุตสาหกรรมและบริการอนาคตและ “สร้างคุณค่าใหม่ในอนาคต” ด้วยการเพิ่มศักยภาพของผู้ประกอบการพัฒนาคนรุ่นใหม่รวมถึงปรับรูปแบบธุรกิจ เพื่อตอบสนองต่อความต้องการของตลาด ผสมผสานกับยุทธศาสตร์ที่รองรับอนาคต บนพื้นฐานของการต่อยอดอดีตและปรับปัจจุบัน พร้อมทั้งการส่งเสริมและสนับสนุนจากภาครัฐให้ประเทศไทยสามารถสร้างฐานรายได้และการจ้างงานใหม่ ขยายโอกาสทางการค้าและการลงทุนในเวทีโลก ควบคู่ไปกับการยกระดับรายได้และการกินดีอยู่ดี รวมถึงการเพิ่มขึ้นของคนชั้นกลางและลดความเหลื่อมล้ำของคนในประเทศได้ในคราวเดียวกัน โดยมีเป้าหมายและประเด็นการพัฒนา ดังนี้

เป้าหมายยุทธศาสตร์

๑. ประเทศไทยเป็นประเทศที่พัฒนาแล้ว เศรษฐกิจเติบโตอย่างมีเสถียรภาพและยั่งยืน

๒. ประเทศไทยมีขีดความสามารถในการแข่งขันสูงขึ้น

ตัวชี้วัด

๑. รายได้ประชาชาติ การขยายตัวของผลิตภัณฑ์มวลรวมภายในประเทศ และการกระจายรายได้

๒. ผลิตภาพการผลิตของประเทศ ทั้งในปัจจัยการผลิตและแรงงาน

๓. การลงทุนเพื่อการวิจัยและพัฒนา

๔. ความสามารถในการแข่งขันของประเทศ

ประเด็นยุทธศาสตร์ชาติ

๑. การเกษตรสร้างมูลค่า

๒. อุตสาหกรรมและบริการแห่งอนาคต

๓. สร้างความหลากหลายด้านการท่องเที่ยว

๔. โครงสร้างพื้นฐาน เชื่อมไทย เชื่อมโลก

๕. พัฒนาเศรษฐกิจบนพื้นฐานผู้ประกอบการยุคใหม่

๓. <u>ยุทธศาสตรการพัฒนาและเสริมสรางศักยภาพทรัพยากรมนุษย์</u> มีเป้าหมายการพัฒนาที่สำคัญเพื่อพัฒนาคนในทุกมิติและในทุกช่วงวัยให้เป็นคนดี เก่ง และมีคุณภาพ โดยคนไทยมีความพร้อมทั้งกาย ใจ สติปัญญา มีพัฒนาการที่ดีรอบด้านและมีสุขภาวะที่ดีในทุกช่วงวัยมีจิตสาธารณะ รับผิดชอบต่อสังคมและผู้อื่น มัธยัสถ์ อดออม โอบอ้อมอารี มีวินัย รักษาศีลธรรม และเป็นพลเมืองดีของชาติ มีหลักคิดที่ถูกต้อง มีทักษะที่จำเป็นในศตวรรษที่ ๒๑ มีทักษะสื่อสารภาษาอังกฤษและภาษาที่สาม และอนุรักษ์ภาษาท้องถิ่น มีนิสัยรักการเรียนรู้และการพัฒนาตนเองอย่างต่อเนื่องตลอดชีวิต สู่การเป็นคนไทยที่มีทักษะสูง เป็นนวัตกร นักคิด ผู้ประกอบการ เกษตรกรยุคใหม่และอื่น ๆ โดยมีสัมมาชีพตามความถนัดของตนเอง โดยมีเป้าหมายและประเด็นการพัฒนา ดังนี้

<u>เป้าหมายยุทธศาสตร์</u>

๑. คนไทยเป็นคนดี คนเก่ง มีคุณภาพ พร้อมสำหรับวิถีชีวิตในศตวรรษที่ ๒๑

๒. สังคมไทยมีสภาพแวดล้อมที่เอื้อและสนับสนุนต่อการพัฒนาคนตลอดช่วงชีวิต

<u>ตัวชี้วัด</u>

๑. การพัฒนาคุณภาพชีวิต สุขภาวะ และความเป็นอยู่ที่ดีของคนไทย

๒. ผลสัมฤทธิ์ทางการศึกษาและการเรียนรู้ตลอดชีวิต

๓. การพัฒนาสังคมและครอบครัวไทย

<u>ประเด็นยุทธศาสตร์ชาติ</u>

๑. การปรับเปลี่ยนค่านิยมและวัฒนธรรม

๒. การพัฒนาศักยภาพคนตลอดช่วงชีวิต

๓. ปฏิรูปกระบวนการเรียนรู้ที่ตอบสนองต่อการเปลี่ยนแปลงในศตวรรษที่ ๒๑

๔. การตระหนักถึงพหุปัญญาของมนุษย์ที่หลากหลาย

๕. การเสริมสร้างให้คนไทยมีสุขภาวะที่ดี

๖. การสร้างสภาพแวดล้อมที่เอื้อต่อการพัฒนาและเสริมสร้างศักยภาพทรัพยากรมนุษย์

๗. การเสริมสร้างศักยภาพการกีฬาในการสร้างคุณค่าทางสังคมและพัฒนาประเทศ

๔. <u>ยุทธศาสตรดานการสรางโอกาสความเสมอภาคและเทาเทียมกันทางสังคม</u> มีเป้าหมายการพัฒนาที่ให้ความสำคัญกับการดึงเอาพลังของภาคส่วนต่าง ๆ ทั้งภาคเอกชน ประชาสังคม ชุมชน ท้องถิ่นมาร่วมขับเคลื่อน โดยการสนับสนุนการรวมตัวของประชาชนในการร่วมคิดร่วมทำเพื่อส่วนรวม การกระจายอำนาจและความรับผิดชอบไปสู่กลไกบริหารราชการแผ่นดินในระดับท้องถิ่นการเสริมสร้างความเข้มแข็งของชุมชนในการจัดการตนเอง และการเตรียมความพร้อมของประชากรไทย ทั้งในมิติสุขภาพ เศรษฐกิจ สังคม และสภาพแวดล้อมให้เป็นประชากรที่มีคุณภาพ สามารถพึ่งตนเอง และทำประโยชน์แก่ครอบครัว ชุมชน และสังคมให้นานที่สุด โดยรัฐให้หลักประกันการเข้าถึงบริการและสวัสดิการที่มีคุณภาพอย่างเป็นธรรมและทั่วถึง โดยมีเป้าหมายและประเด็นการพัฒนา ดังนี้

<u>เป้าหมายยุทธศาสตร์</u>

๑. สร้างความเป็นธรรม และลดความเหลื่อมล้ำในทุกมิติ

๒. กระจายศูนย์กลางความเจริญทางเศรษฐกิจและสังคม เพิ่มโอกาสให้ทุกภาคส่วนเข้ามาเป็นกำลังของการพัฒนาประเทศในทุกระดับ

๓. เพิ่มขีดความสามารถของชุมชนท้องถิ่นในการพัฒนา การพึ่งตนเองและการจัดการตนเองเพื่อสร้างสังคมคุณภาพ

ตัวชี้วัด

๑. ความแตกต่างของรายได้และการเข้าถึงบริการภาครัฐระหว่างกลุ่มประชากร

๒. ความก้าวหน้าของการพัฒนาคน

๓. ความก้าวหน้าในการพัฒนาจังหวัดในการเป็นศูนย์กลางความเจริญทางเศรษฐกิจ สังคม และเทคโนโลยี

๔. คุณภาพชีวิตของประชากรสูงอายุ

ประเด็นยุทธศาสตร์ชาติ

๑. การลดความเหลื่อมล้ำ สร้างความเป็นธรรมในทุกมิติ

๒. การกระจายศูนย์กลางความเจริญทางเศรษฐกิจ สังคม และเทคโนโลยี

๓. การเสริมสร้างพลังทางสังคม

๔. การเพิ่มขีดความสามารถของชุมชนท้องถิ่นในการพัฒนา การพึ่งตนเองและการจัดการตนเอง

๕. ยุทธศาสตรดานการสรางการเติบโตบนคุณภาพชีวิตที่เปนมิตรตอสิ่งแวดลอม มีเป้าหมายการพัฒนาที่สำ คัญเพื่อนำ ไปสู่การบรรลุเป้าหมายการพัฒนาที่ยั่งยืนในทุกมิติ ทั้งด้านสังคม เศรษฐกิจ สิ่งแวดล้อม ธรรมาภิบาล และความเป็นหุ้นส่วนความร่วมมือระหว่างกันทั้งภายในและภายนอกประเทศอย่างบูรณาการ ใช้พื้นที่เป็นตัวตั้งในการกำหนดกลยุทธ์และแผนงาน และการให้ทุกฝ่ายที่เกี่ยวข้องได้เข้ามามีส่วนร่วมในแบบทางตรงให้มากที่สุดเท่าที่จะเป็นไปได้ โดยเป็นการดำเนินการบนพื้นฐานการเติบโตร่วมกัน ไม่ว่าจะเป็นทางเศรษฐกิจ สิ่งแวดล้อม และคุณภาพชีวิต โดยให้ความสำคัญกับการสร้างสมดุลทั้ง ๓ ด้าน อันจะนำไปสู่ความยั่งยืนเพื่อคนรุ่นต่อไปอย่างแท้จริง โดยมีเป้าหมายและประเด็นการพัฒนา ดังนี้

เป้าหมายยุทธศาสตร์

๑. อนุรักษ์และรักษาทรัพยากรธรรมชาติ สิ่งแวดล้อม และวัฒนธรรม ให้คนรุ่นต่อไปได้ใช้อย่างยั่งยืน มีสมดุล

๒. ฟื้นฟูและสร้างใหม่ฐานทรัพยากรธรรมชาติและสิ่งแวดล้อม เพื่อลดผลกระทบทางลบจากการพัฒนาสังคมเศรษฐกิจของประเทศ

๓. ใช้ประโยชน์และสร้างการเติบโต บนฐานทรัพยากรธรรมชาติและสิ่งแวดล้อมให้สมดุลภายในขีดความสามารถของระบบนิเวศ

๔. ยกระดับกระบวนทัศน์ เพื่อกำหนดอนาคตประเทศด้านทรัพยากรธรรมชาติสิ่งแวดล้อมและวัฒนธรรม บนหลักของการมีส่วนร่วม และธรรมาภิบาล

ตัวชี้วัด

๑. พื้นที่สีเขียวที่เป็นมิตรกับสิ่งแวดล้อม

๒. สภาพแวดล้อมและทรัพยากรธรรมชาติที่เสื่อมโทรมได้รับการฟื้นฟู

๓. การเติบโตที่เป็นมิตรกับสิ่งแวดล้อม

๔. ปริมาณก๊าซเรือนกระจก มูลค่าเศรษฐกิจฐานชีวภาพ

ประเด็นยุทธศาสตร์ชาติ

๑. สร้างการเติบโตอย่างยั่งยืนบนสังคมเศรษฐกิจสีเขียว

๒. สร้างการเติบโตอย่างยั่งยืนบนสังคมเศรษฐกิจภาคทะเล

๓. สร้างการเติบโตอย่างยั่งยืนบนสังคมที่เป็นมิตรต่อสภาพภูมิอากาศ

๔. พัฒนาพื้นที่เมือง ชนบท เกษตรกรรมและอุตสาหกรรมเชิงนิเวศ มุ่งเน้นความเป็นเมืองที่เติบโตอย่างต่อเนื่อง

๕. พัฒนาความมั่นคงน้ำ พลังงาน และเกษตรที่เป็นมิตรต่อสิ่งแวดล้อม

๖. ยกระดับกระบวนทัศน์เพื่อกำ หนดอนาคตประเทศ

๖. <u>ยุทธศาสตรด้านการปรับสมดุลและพัฒนาระบบ</u> มีเป้าหมายการพัฒนาที่สำคัญเพื่อปรับเปลี่ยนภาครัฐที่ยึดหลัก “ภาครัฐของประชาชนเพื่อประชาชนและประโยชน์ส่วนรวม” โดยภาครัฐต้องมีขนาดที่เหมาะสมกับบทบาทภารกิจ แยกแยะบทบาทหน่วยงานของรัฐที่ทำหน้าที่ในการกำกับหรือในการให้บริการในระบบเศรษฐกิจที่มีการแข่งขันมีสมรรถนะสูง ยึดหลักธรรมาภิบาล ปรับวัฒนธรรมการทำงานให้มุ่งผลสัมฤทธิ์และผลประโยชน์ส่วนรวม มีความทันสมัย และพร้อมที่จะปรับตัวให้ทันต่อการเปลี่ยนแปลงของโลกอยู่ตลอดเวลา โดยเฉพาะอย่างยิ่งการนำนวัตกรรม เทคโนโลยีข้อมูลขนาดใหญ่ ระบบการทำงานที่เป็นดิจิทัลเข้ามาประยุกต์ใช้อย่างคุ้มค่า และปฏิบัติงานเทียบได้กับมาตรฐานสากล รวมทั้งมีลักษณะเปิดกว้าง เชื่อมโยงถึงกันและเปิดโอกาสให้ทุกภาคส่วนเข้ามามีส่วนร่วมเพื่อตอบสนองความต้องการของประชาชนได้อย่างสะดวก รวดเร็ว และโปร่งใส โดยทุกภาคส่วนในสังคมต้องร่วมกันปลูกฝังค่านิยมความซื่อสัตย์สุจริต ความมัธยัสถ์ และสร้างจิตสำนึกในการปฏิเสธไม่ยอมรับการทุจริตประพฤติมิชอบอย่างสิ้นเชิง นอกจากนั้น กฎหมายต้องมีความชัดเจน มีเพียงเท่าที่จำเป็น มีความทันสมัย มีความเป็นสากล มีประสิทธิภาพ และนำไปสู่การลดความเหลื่อมล้ำและเอื้อต่อการพัฒนา โดยกระบวนการยุติธรรมมีการบริหารที่มีประสิทธิภาพเป็นธรรม ไม่เลือกปฏิบัติ และการอำนวยความยุติธรรมตามหลักนิติธรรม

<u>เป้าหมายยุทธศาสตร์</u>

๑. ภาครัฐมีวัฒนธรรมการทำงานที่มุ่งผลสัมฤทธิ์และผลประโยชน์ส่วนรวม ตอบสนองความต้องการของประชาชนได้อย่างสะดวก รวดเร็ว โปร่งใส
๒. ภาครัฐมีขนาดที่เล็กลง พร้อมปรับตัวให้ทันต่อการเปลี่ยนแปลง
๓. ภาครัฐมีความโปร่งใส ปลอดการทุจริตและประพฤติมิชอบ
๔. กระบวนการยุติธรรม เป็นไปเพื่อประโยชน์ต่อส่วนรวมของประเทศ

<u>ตัวชี้วัด</u>

๑. ระดับความพึงพอใจของประชาชนต่อการให้บริการสาธารณะของภาครัฐ
๒. ประสิทธิภาพของการบริการภาครัฐ
๓. ระดับความโปร่งใส การทุจริต ประพฤติมิชอบ
๔. ความเสมอภาคในกระบวนการยุติธรรม

<u>ประเด็นยุทธศาสตร์ชาติ</u>

๑. ภาครัฐที่ยึดประชาชนเป็นศูนย์กลาง ตอบสนองความต้องการ และให้บริการอย่างสะดวก รวดเร็ว โปร่งใส
๒. ภาครัฐบริหารงานแบบบูรณาการโดยมียุทธศาสตร์ชาติเป็นเป้าหมายและเชื่อมโยงการพัฒนาในทุกระดับ ทุกประเด็น ทุกภารกิจ และทุกพื้นที่
๓. ภาครัฐมีขนาดเล็กลง เหมาะสมกับภารกิจ ส่งเสริมให้ประชาชนและทุกภาคส่วนมีส่วนร่วมในการพัฒนาประเทศ
๔. ภาครัฐมีความทันสมัย
๕. บุคลากรภาครัฐเป็นคนดีและเก่ง ยึดหลักคุณธรรม จริยธรรม มีจิตสำนึก มีความสามารถสูง มุ่งมั่น และเป็นมืออาชีพ
๖. ภาครัฐมีความโปร่งใส ปลอดการทุจริตและประพฤติมิชอบ
๗. กฎหมายมีความสอดคล้องเหมาะสมกับบริบทต่าง ๆ และมีเท่าที่จำเป็น
๘. กระบวนการยุติธรรมเคารพสิทธิมนุษยชนและปฏิบัติต่อประชาชนโดยเสมอภาค

๓.๒ แผนพัฒนาเศรษฐกิจและสังคมแหงชาติ ฉบับที่ ๑๔

ตามสำนักงานสภาพัฒนาการเศรษฐกิจและสังคมแห่งชาติ ได้กำหนด (ร่าง) กรอบแผนพัฒนาเศรษฐกิจและสังคมแหงชาติ ฉบับที่ ๑๔ (พ.ศ. ๒๕๗๑ - ๒๕๒๗๕) เพื่อใช้เป็นกรอบกำหนดทิศทางภาพรวมของการพัฒนาประเทศในช่วงระยะเวลา ๕ ปี อันเป็นฐานสำคัญสำหรับการยกร่างแผนพัฒนาเศรษฐกิจและสังคมแห่งชาติ ฉบับที่ ๑๔ โดยมีบทบาทในการกำหนดวัตถุประสงค์เป้าหมาย ธีมการพัฒนา และประเด็นการพัฒนาที่มีลำดับความสำคัญ เพื่อให้การจัดทำแผนฉบับสมบูรณ์มีทิศทางที่ชัดเจนและสอดคล้องกัน โดยที่ในการเตรียมการยกร่างแผนพัฒนาฯ ฉบับที่ ๑๔ ได้มีการปรับแนวทางการจัดทำแผนจากรูปแบบเดิมไปสู่การจัดทำแผนที่มุ่งให้สามารถนำไปสู่การปฏิบัติได้จริง โดยให้ความสำคัญกับการกำหนดสาระเชิงยุทธศาสตร์ของแผนควบคู่กับการสร้างการยอมรับและการออกแบบกลไกการขับเคลื่อนอย่างเป็นระบบ ทั้งนี้ แนวทางดังกล่าวสะท้อนผ่านลักษณะสำคัญของแผน ๒ ประการ ได้แก่ **การมีจุดเน้นและธีมการพัฒนาที่ชัดเจน** โดยมุ่งเลือกดำเนินการเฉพาะประเด็นสำคัญที่เป็นจุดคานงัดของการพัฒนาในภาพรวม และ **การมุ่งเน้นการขับเคลื่อนให้เกิดผลในทางปฏิบัติ** ผ่านการออกแบบกลไกที่เอื้อต่อการนำแผนไปสู่การปฏิบัติจริงและก่อให้เกิดผลสัมฤทธิ์อย่างเป็นรูปธรรม เทศบาลตำบลทะเมนชัย จึงไดนำทิศทางของ (ร่าง) แผนพัฒนาฯ ฉบับที่ ๑๔ ดังกลาว มาประกอบในการจัดทำแผนพัฒนาท้องถิ่น (พ.ศ. ๒๕๗๑ - ๒๕๗๕) ใหเหมาะสมกับสภาวการณของเทศบาลตำบลทะเมนชัย โดยมีรายละเอียดดังนี้

๑. วัตถุประสงค์และเป้าหมายการพัฒนา

การวางกรอบการพัฒนาประเทศในระยะ ๕ ปี ภายใต้ (ร่าง) แผนพัฒนาเศรษฐกิจและสังคมแหงชาติ ฉบับที่ ๑๔ (พ.ศ. ๒๕๗๑ - ๒๕๒๗๕) มีวัตถุประสงค์หลัก คือ **“เศรษฐกิจขยายตัวสูงขึ้น อย่างทั่วถึงและยั่งยืน”** โดยให้ความสำคัญกับคุณภาพของการขยายตัวทางเศรษฐกิจที่ไม่ใช่เพียงการเติบโตเชิงตัวเลข แต่ต้องเป็นการเติบโตที่ไม่ก่อให้เกิดความเปราะบาง ไม่ซ้ำเติมความเหลื่อมล้ำที่มีอยู่ และเป็นแรงขับเคลื่อนสำคัญในการพัฒนาประเทศมิติต่าง ๆ แผนพัฒนาฯ ฉบับที่ ๑๔ จึงกำหนดธีมการพัฒนาของแผน คือ การเพิ่มผลิตภาพ และความสามารถในการแข่งขัน ด้วยการซ่อมและเสริมรากฐานให้มั่นคง ควบคู่ไปกับการสร้างความพร้อม และโอกาสสำหรับอนาคต เพื่อเพิ่มความพร้อมของประเทศในการยกระดับศักยภาพในการขยายตัวของเศรษฐกิจให้สูงขึ้น และสามารถรับมือกับแนวโน้มการเปลี่ยนแปลงในอนาคต โดยกำหนดให้มีการพัฒนาใน ๕ ด้านหลัก หรือเรียกว่า **“๕ เสาหลักการพัฒนา”** ซึ่งมีความจำเป็นต่อการผลักดันการเพิ่มผลิตภาพ และความสามารถในการแข่งขันของประเทศ และนำไปสู่การขยายตัวทางเศรษฐกิจอย่างทั่วถึงและยั่งยืน เพื่อให้เป็นไปตามวัตถุประสงค์ข้างต้น (ร่าง) แผนพัฒนาเศรษฐกิจและสังคมแหงชาติ ฉบับที่ ๑๔ (พ.ศ. ๒๕๗๑ - ๒๕๒๗๕) ประกอบด้วย

<u>เสาหลักที่ ๑</u> : การปรับโครงสร้างเศรษฐกิจ (Transform the Economy) โครงสร้างเศรษฐกิจแบบดั้งเดิมไม่สามารถสร้างการขยายตัวทางเศรษฐกิจของประเทศได้ จึงจำเป็นที่จะต้องปรับโครงสร้างเศรษฐกิจรายสาขาด้วยการมุ่งเพิ่มผลิตภาพและสร้างมูลค่าเพิ่มในภาคการผลิตเดิมที่มีศักยภาพ พร้อมทั้งยกระดับเครื่องยนต์ทางเศรษฐกิจใหม่ พัฒนาระบบนิเวศที่สร้างแรงจูงใจและเงื่อนไขที่เอื้ออำนวยต่อการปรับตัวของแรงงาน ภาคธุรกิจ และภาครัฐ ตามบริบทที่เปลี่ยนแปลงเร็ว ลดสัดส่วนของเศรษฐกิจนอกระบบ พัฒนา SMEs ให้มีโอกาสในการแข่งขันอย่างเป็นธรรม รวมถึงการรักษาเสถียรภาพทางเศรษฐกิจ เพื่อให้ประเทศไทยสามารถเปลี่ยนผ่านสู่โครงสร้างเศรษฐกิจที่สามารถแข่งขันได้และเติบโตอย่างยั่งยืน โดยมีเป้าหมายการพัฒนา ดังนี้

<u>เป้าหมายการพัฒนา</u>

๑. การปรับโครงสร้างเศรษฐกิจรายสาขาและยกระดับเครื่องยนต์เศรษฐกิจใหม่
   ๑.๑ ซ่อมภาคการผลิตเดิมที่มีศักยภาพผ่านการเพิ่มผลิตภาพและยกระดับมูลค่าเพิ่ม
   ๑.๒ สร้างเครื่องยนต์เศรษฐกิจใหม่ (New Growth Engine) ผ่านการส่งเสริมอุตสาหกรรมและบริการเป้าหมาย
   ๑.๓ สร้างการลงทุนด้านการวิจัยและพัฒนานวัตกรรม
   ๑.๔ สร้างการพัฒนาระบบโครงสร้างพื้นฐาน ระบบโลจิสติกส์ รวมทั้งโครงสร้างพื้นฐานด้านดิจิทัล

๒. การพัฒนาระบบนิเวศที่สร้างแรงจูงใจและเงื่อนไขที่เอื้ออำนวยต่อการปรับตัวของแรงงาน ภาคธุรกิจและภาครัฐ ตามบริบทที่เปลี่ยนแปลงเร็ว

๒.๑ สร้างสภาพแวดล้อมที่จูงใจและเอื้ออำนวยให้แรงงานปรับทักษะ

๒.๒ ซ่อมพลวัตทางธุรกิจ

๒.๓ สร้างระบบกลไกที่เอื้อให้ปัจจัยการผลิตและเงินทุนโยกย้ายจากกิจกรรมที่มีศักยภาพลดลงไปสู่อุตสาหกรรมและบริการแห่งอนาคต

๓. การลดสัดส่วนเศรษฐกิจนอกระบบ

๓.๑ ซ่อมระบบความคุ้มครองทางสังคม และการบูรณาการและบริหารจัดการฐานข้อมูลภาครัฐ

๓.๒ สร้างแรงจูงใจให้ผู้ประกอบการและแรงงานนอกระบบเข้าสู่ระบบ

๔. การพัฒนา SMEs ให้มีโอกาสในการแข่งขันได้อย่างเป็นธรรม

๔.๑ ซ่อมกลไกการเข้าถึงแหล่งเงินทุนให้แก่ผู้ประกอบการ SMEs

๔.๒ สร้างศักยภาพของ SMEs ให้เติบโตและเชื่อมโยงห่วงโซ่การผลิต

๕. การรักษาเสถียรภาพทางเศรษฐกิจ

๕.๑ ซ่อมเสถียรภาพทางการคลัง

๕.๒ ซ่อมกลไกในภาคการเงินให้มีประสิทธิภาพ

<u>เสาหลักที่ ๒</u> : การปฏิรูปภาครัฐ (Reform the Public Sector) ภาครัฐมีบทบาทโดยตรงในการกำหนดกรอบกติกา นโยบาย แรงจูงใจ และกลไกสนับสนุนต่าง ๆ ที่มีผลต่อต้นทุนในการดำเนินธุรกิจและความเชื่อมั่นของนักลงทุน โดยในการปฏิรูปภาครัฐต้องให้ความสำคัญกับการปฏิรูปการบริหารจัดการภาครัฐทั้งในด้านของโครงสร้างและการบริหารจัดการ และวิธีการทำงานและวัฒนธรรมขององค์กร การปรับปรุงระเบียบขั้นตอนและกฎหมายให้สอดคล้องกับบริบทเศรษฐกิจยุคใหม่ ตลอดจนการสร้างบทบาทใหม่ของรัฐให้เชื่อมโยงและสนับสนุน รวมทั้งการแก้ไขปัญหาทุจริตคอร์รัปชัน เพื่อให้ภาครัฐสามารถเป็นกลไกหลักในการยกระดับผลิตภาพและความสามารถในการแข่งขันของประเทศ โดยมีเป้าหมายการพัฒนา ดังนี้

<u>เป้าหมายการพัฒนา</u>

๑. การปฏิรูปการบริหารจัดการภาครัฐ

๑.๑ ซ่อมโครงสร้างและการบริหารจัดการภาครัฐ

๑.๒ สร้างภาครัฐที่มีธรรมาภิบาล มีประสิทธิภาพ ยืดหยุ่น และเปิดกว้าง

๒. การปรับปรุงระเบียบ ขั้นตอน และกฎหมาย

๒.๑ ซ่อมระเบียบ ขั้นตอน และกฎหมาย

๒.๒ สร้างบทบาทใหม่ของรัฐที่แตกต่างจากเดิม

๓. การแก้ไขปัญหาทุจริตคอร์รัปชัน

๓.๑ ซ่อมระบบการตรวจสอบ กำกับดูแล และปราบปรามปัญหาทุจริตคอร์รัปชัน

๓.๒ สร้างระบบป้องกัน ค่านิยมใหม่ และความร่วมมือในการเฝ้าระวัง

<u>เสาหลักที่ ๓</u> : การยกระดับทุนมนุษย์ (Upgrade Human Capital) เป็นปัจจัยสำคัญในการขับเคลื่อนการขยายตัวทางเศรษฐกิจ และกำหนดความทั่วถึงของการเติบโต โดยให้ความสำคัญกับการส่งเสริมการมีจำนวนประชากรรองรับการพัฒนาประเทศ การปรับแนวคิดและรูปแบบการจัดการศึกษาและการเรียนรู้ การปรับกลไกการพัฒนาทักษะแรงงานที่มุ่งผลสัมฤทธิ์ ตลอดจนการวางรากฐานสวัสดิการที่มั่นคงเพื่อยกระดับผลิตภาพของทุนมนุษย์ให้เป็นพลังสำคัญของการพัฒนาประเทศ โดยมีเป้าหมายการพัฒนา ดังนี้

<u>เป้าหมายการพัฒนา</u>

๑. การส่งเสริมการมีจำนวนประชากรรองรับการพัฒนาประเทศ
   ๑.๑ ซ่อมแนวโน้มอัตราการเกิดไม่ให้ลดลง
   ๑.๒ เสริมกำลังแรงงานโดยดึงกลุ่มประชากรที่ยังใช้ศักยภาพได้ไม่เต็มที่ (Under-utilized Population) เข้าสู่ตลาดแรงงาน
   ๑.๓ สร้างระบบบริหารจัดการแรงงานต่างชาติทักษะสูงที่มีประสิทธิภาพ
   ๑.๔ สร้างระบบการบริหารจัดการเมืองในการรองรับการเคลื่อนย้ายประชากร
๒. การปรับแนวคิดและรูปแบบการจัดการศึกษาและการเรียนรู้
   ๒.๑ เสริมทักษะพื้นฐานที่จำเป็น โดยเฉพาะทักษะด้านทักษะทางสังคม (Soft Skills) ทักษะทางด้านอารมณ์ (EQ) ทักษะด้านดิจิทัล/ปัญญาประดิษฐ์ (AI) และความฉลาดทางด้านศีลธรรมและจริยธรรม (MQ)
   ๒.๒ เสริมการจัดการศึกษาข้ามศาสตร์
   ๒.๓ ซ่อมบทบาทมหาวิทยาลัยให้เป็นฐานการผลิตองค์ความรู้ งานวิจัย และนวัตกรรมที่ตอบโจทย์การพัฒนาประเทศ
   ๒.๔ ซ่อมระบบบริหารจัดการการศึกษาที่กระจายอำนาจให้สถานศึกษาที่มีความพร้อม
   ๒.๕ สร้างระบบการเรียนรู้ตลอดชีวิตที่ยืดหยุ่น
๓. การปรับกลไกการพัฒนาทักษะแรงงานที่มุ่งผลสัมฤทธิ์
   ๓.๑ ซ่อมทักษะแรงงานในกลุ่ม Semi-skilled/low-skilled ให้มีงานทำและมีรายได้อย่างต่อเนื่อง
   ๓.๒ สร้างระบบรวมแพลตฟอร์มโครงสร้างพื้นฐานดิจิทัลกลางด้านแรงงาน (Digital Labor Infrastructure)
๔. การวางรากฐานสวัสดิการสังคมที่มั่นคง
   ๔.๑ ซ่อมระบบความคุ้มครองทางสังคมด้วยการพัฒนาระบบฐานข้อมูลทางสังคมแบบบูรณาการ (Social Registry)
   ๔.๒ ซ่อมระบบบริการสุขภาพไปสู่ระบบที่มุ่งเน้นคุณค่า (Value-Based Healthcare)
   ๔.๓ สร้างสวัสดิการเพื่อเพิ่มผลิตภาพ (Productive Welfare)
   ๔.๔ สร้างระบบสุขภาพเชิงป้องกัน

<u>เสาหลักที่ ๔</u> : การบริหารจัดการทรัพยากรและสิ่งแวดล้อมอย่างยั่งยืน (Sustain Resources and the Environment) เป็นปัจจัยสำคัญที่ส่งผลต่อการเพิ่มความสามารถในการแข่งขันทางเศรษฐกิจภายใต้บริบทใหม่ และการเติบโตอย่างยั่งยืนของประเทศ โดยให้ความสำคัญกับการบริหารจัดการทรัพยากรธรรมชาติและสิ่งแวดล้อมให้เป็นฐานในการเติบโตทางเศรษฐกิจของประเทศอย่างยั่งยืน ครอบคลุมทั้งทรัพยากรน้ำ ทรัพยากรธรรมชาติและความหลากหลายทางชีวภาพ การแก้ไขปัญหา PM ๒.๕ การจัดการขยะและของเสีย และการใช้กลไกทางเศรษฐศาสตร์เพื่อการอนุรักษ์ รวมถึงการรับมือกับการเปลี่ยนแปลงสภาพภูมิอากาศ เพื่อสร้างภูมิคุ้มกันทางเศรษฐกิจและสังคมไทย และการมุ่งสู่สังคมคาร์บอนต่ำเพื่อเพิ่มความสามารถในการแข่งขัน โดยมีเป้าหมายการพัฒนา ดังนี้

<u>เป้าหมายการพัฒนา</u>

๑. การบริหารจัดการทรัพยากรธรรมชาติและสิ่งแวดล้อมให้เป็นฐานในการเติบโตทางเศรษฐกิจของประเทศอย่างยั่งยืน
   ๑.๑ ซ่อมการบริหารจัดการทรัพยากรน้ำอย่างเป็นระบบและยั่งยืน
   ๑.๒ เสริมการใช้ประโยชน์ทรัพยากรธรรมชาติและความหลากหลายทางชีวภาพอย่างยั่งยืน

๑.๓ ซ่อมการแก้ไขปัญหา PM ๒.๕ อย่างยั่งยืน

๑.๔ ซ่อมระบบการจัดการขยะและของเสียให้ครอบคลุมตลอดวงจรชีวิตของผลิตภัณฑ์

๑.๕ สร้างการพัฒนาและขยายการใช้กลไกทางเศรษฐศาสตร์เพื่อจูงใจให้เกิดการอนุรักษ์ทรัพยากรธรรมชาติและฟื้นฟูระบบนิเวศ

๒. การรับมือกับการเปลี่ยนแปลงสภาพภูมิอากาศ เพื่อสร้างภูมิคุ้มกันทางเศรษฐกิจและสังคมไทย

๒.๑ เสริมความสามารถและความพร้อมในการปรับตัวต่อการเปลี่ยนแปลงสภาพภูมิอากาศ และภัยพิบัติทางธรรมชาติให้กับทุกภาคส่วน

๒.๒ สร้างระบบข้อมูลและกลไกการตัดสินใจเพื่อการบริหารจัดการภัยพิบัติทางธรรมชาติอย่างบูรณาการ

๓. การมุ่งสู่สังคมคาร์บอนต่ำเพื่อเพิ่มความสามารถในการแข่งขัน

๓.๑ เสริมสัดส่วนการผลิตและการใช้พลังงานหมุนเวียนและพลังงานสะอาดในการผลิตพลังงานไฟฟ้าของประเทศ

๓.๒ เสริมการสนับสนุนให้เกิดสังคมคาร์บอนต่ำในทุกภาคส่วน

๓.๓ เสริมกฎหมาย ระเบียบ และกลไกการกำกับดูแลให้เอื้อต่อการขับเคลื่อนสังคมคาร์บอนต่ำในทุกภาคส่วน

<u>เสาหลักที่ ๕</u> : การถ่ายทอดและลงทุนในวิจัย เทคโนโลยี และนวัตกรรม (Transfer and Invest in Research, Technology and Innovation) ซึ่งเป็นเงื่อนไขสำคัญในการยกระดับขีดความสามารถในการแข่งขันและขับเคลื่อนประเทศสู่เศรษฐกิจฐานนวัตกรรมอย่างยั่งยืน การพัฒนาในเสาหลักนี้จึงมุ่งให้ความสำคัญกับการลงทุนพัฒนาเทคโนโลยีและนวัตกรรม และการพัฒนาระบบนิเวศ วิทยาศาสตร์ เทคโนโลยี และนวัตกรรม ที่ครอบคลุมทั้งทางด้านกลไกและเครื่องมือในการสร้างแรงจูงใจ การสร้างความร่วมมือ การใช้ประโยชน์และขยายผลจากการวิจัย โครงสร้างพื้นฐานทางคุณภาพ และกลไกทรัพย์สินทางปัญญาและระเบียบกฎหมายที่เกี่ยวข้อง โดยมีเป้าหมายการพัฒนา ดังนี้

<u>เป้าหมายการพัฒนา</u>

๑. การลงทุนพัฒนาเทคโนโลยีและนวัตกรรม

๑.๑ สร้างเทคโนโลยีเป้าหมายและเทคโนโลยีสีเขียวที่สามารถสนับสนุนภาคการผลิตและบริการเป้าหมายของประเทศ (Targeting)

๑.๒ สร้างแนวทาง/กลยุทธ์การลงทุนเพื่อสร้างฐานความรู้และเทคโนโลยีเป้าหมายผ่านกระบวนการพัฒนาและรับการถ่ายทอด (Knowledge & Source)

๒. การพัฒนาระบบนิเวศวิทยาศาสตร์ เทคโนโลยี และนวัตกรรม

๒.๑ สร้างแรงจูงใจในการพัฒนาผ่านเครื่องมือทางการเงินและกลไกด้านอุปสงค์ (Incentive & Demand/Market Pull)

๒.๒ เสริมแนวทางการสนับสนุน ความร่วมมือ และการพัฒนาศักยภาพด้านการวิจัยและพัฒนาเพื่อสร้างเทคโนโลยีและนวัตกรรม (Capability, Network & Infrastructure)

๒.๓ ซ่อมแนวทางการใช้ประโยชน์จากการวิจัยและขยายผลในเชิงพาณิชย์ (Translation & Commercialization)

๒.๔ เสริมโครงสร้างพื้นฐานทางคุณภาพ (NQI) ให้เป็นรูปธรรมและเชื่อมโยงกับเป้าหมาย (Standard & Trust)

๒.๕ ซ่อมกลไกทรัพย์สินทางปัญญาและระเบียบกฎหมายเพื่อปกป้องและสนับสนุนการสร้างเทคโนโลยี (Intellectual property & Regulation)

๓.๓ เป้าหมายการพัฒนาที่ยั่งยืน (Sustainable Development Goals : SDGs)

เป้าหมายการพัฒนาที่ยั่งยืน (Sustainable Development Goals : SDGs) มีทั้งหมด ๑๗ เป้าหมาย (Goals) ภายใต้หนึ่งเป้าหมายจะประกอบไปด้วยเป้าหมายย่อยๆ ที่เรียกว่า เป้าประสงค์ (Targets) ซึ่งมีจำนวนทั้งหมด ๑๖๙ เป้าประสงค์ และพัฒนาตัวชี้วัด (Indicators) จำนวน ๒๕๑ ตัวชี้วัด โดยเป้าหมายการพัฒนาทั้ง ๑๗ ข้อ สะท้อน ๓ เสาหลักของมิติความยั่งยืน (Three Pillars of Sustainability) คือ มิติด้านสังคม เศรษฐกิจ และสิ่งแวดล้อม บวกกับอีก ๒ มิติ คือ มิติด้านสันติภาพและสถาบัน และมิติด้านหุ้นส่วนการพัฒนา ที่เชื่อมร้อยทุกมิติของความยั่งยืนไว้ด้วยกัน รวมเป็น ๕ มิติ องค์การสหประชาชาติแบ่งเป้าหมาย ๑๗ ข้อ ออกเป็น ๕ กลุ่ม (เรียกว่า ๕ Ps) ประกอบด้วย

๑. People (มิติด้านสังคม) : ครอบคลุมเป้าหมายที่ ๑ ถึง เป้าหมายที่ ๕
๒. Prosperity (มิติด้านเศรษฐกิจ) : ครอบคลุมเป้าหมายที่ ๗ ถึง เป้าหมายที่ ๑๑
๓. Planet (มิติด้านสิ่งแวดล้อม) : ครอบคลุมเป้าหมายที่ ๖ เป้าหมายที่ ๑๒ ถึง เป้าหมายที่ ๑๕
๔. Peace (มิติด้านสันติภาพและสถาบัน) : ครอบคลุมเป้าหมายที่ ๑๖
๕. Partnership (มิติด้านหุ้นส่วนการพัฒนา) : ครอบคลุมเป้าหมายที่ ๑๗

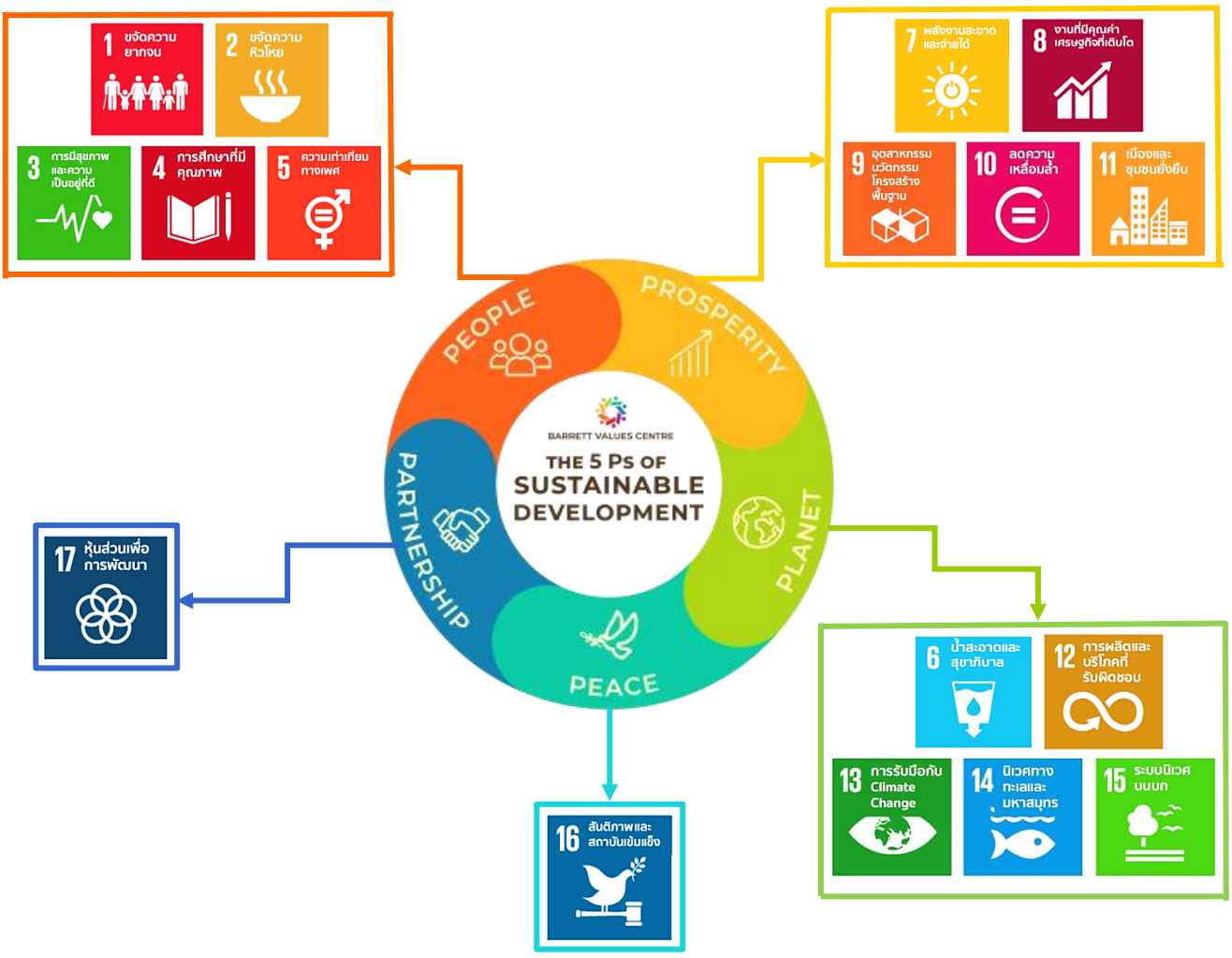

รูปภาพแสดง *ความเชื่อมโยงด้านมิติต่างๆ สู่เป้าหมายการพัฒนาที่ยั่งยืน (Sustainable Development Goals : SDGs)*

<u>เป้าหมายการพัฒนาที่ยั่งยืน (Sustainable Development Goals : SDGs)</u> ประกอบด้วย

เป้าหมายที่ ๑ : ขจัดความยากจนทุกรูปแบบในทุกพื้นที่

<u>เป้าประสงค์</u>

๑. ขจัดความยากจนขั้นรุนแรงทั้งหมด ซึ่งในปัจจุบันวัดจากคนที่มีค่าใช้จ่ายดำรงชีพรายวันต่ำกว่า ๑.๙๐ ต่อวัน

๒. ลดสัดส่วน ชาย หญิง และเด็ก ในทุกช่วงวัย ที่อยู่ภายใต้ความยากจนในทุกมิติตามนิยามของแต่ละประเทศ ให้ลดลงอย่างน้อยครึ่งหนึ่ง

๓. ดำเนินการให้เป็นผลตามระบบและมาตรการคุ้มครองทางสังคมที่เหมาะสมของแต่ละประเทศ ให้ครอบคลุมถึงกลุ่มที่ยากจนและเปราะบาง

๔. สร้างหลักประกันว่าชายและหญิงทุกคน โดยเฉพาะที่ยากจนและเปราะบาง มีสิทธิเท่าเทียมกันในทรัพยากรทางเศรษฐกิจ รวมถึงการเข้าถึงบริการขั้นพื้นฐาน การเป็นเจ้าของและควบคุมเหนือที่ดินและอสังหาในรูปแบบอื่น มรดกทรัพยากรธรรมชาติ เทคโนโลยีใหม่ที่เหมาะสม และบริการทางการเงิน ซึ่งรวมถึงระบบการเงินระดับฐานราก (microfinance)

๕. สร้างภูมิต้านทาน และลดการเปิดรับและความเปราะบางต่อเหตุรุนแรง ที่เกี่ยวข้องกับภูมิอากาศ และภัยพิบัติทางเศรษฐกิจสังคมและสิ่งแวดล้อมให้กับผู้ที่ยากจน

เป้าหมายที่ ๒ : ยุติความหิวโหย บรรลุความมั่นคงทางอาหารและยกระดับโภชนาการและส่งเสริมเกษตรกรรมที่ยั่งยืน

<u>เป้าประสงค์</u>

๑. ยุติความหิวโหยและสร้างหลักประกันให้ทุกคนโดยเฉพาะคนที่ยากจนและอยู่ในภาวะเปราะบาง อันรวมถึงทารกได้เข้าถึงอาหารที่ปลอดภัย มีโภชนาการ และเพียงพอตลอดทั้งปี

๒. ยุติภาวะทุพโภชนาการทุกรูปแบบ และแก้ไขปัญหาความต้องการสารอาหารของหญิงวัยรุ่น หญิงตั้งครรภ์และให้นมบุตร และผู้สูงอายุ รวมถึงบรรลุเป้าหมายที่ตกลงร่วมกันระหว่างประเทศว่าด้วยภาวะแคระแกร็นและผอมแห้งในเด็กอายุต่ำกว่า ๕ ปี

๓. เพิ่มผลิตภาพทางการเกษตรและรายได้ของผู้ผลิตอาหารรายเล็ก โดยเฉพาะผู้หญิงคนพื้นเมือง เกษตรแบบครอบครัว คนเลี้ยงปศุสัตว์ ชาวประมง ให้เพิ่มขึ้นเป็น ๒ เท่า โดยรวมถึงการเข้าถึงที่ดินและทรัพยากร เพิ่มโอกาสสำหรับการเพิ่มมูลค่าและการจ้างงานนอกฟาร์มอย่างปลอดภัยและเท่าเทียม

๔. สร้างหลักประกันระบบการผลิตที่ยั่งยืนและสามารถนำไปปรับใช้ในระบบการเกษตรที่สามารถเพิ่มผลผลิตและการผลิตได้ที่ช่วยรักษาระบบนิเวศน์ เพิ่มความเข้มแข็งในการรับมือกับการเปลี่ยนแปลงสภาพภูมิอากาศ สภาพอากาศที่รุนแรง ความแห้งแล้ง น้ำท่วม และภัยพิบัติอื่นๆ ที่จะทำให้เกิดการเปลี่ยนแปลงต่อคุณภาพพื้นที่และดิน

๕. คงความหลากหลายทางพันธุกรรมของเมล็ดพันธุ์พืชที่ใช้เพาะปลูก สัตว์ในไร่นาและที่เลี้ยงตามบ้านเรือน และชนิดพันธุ์ตามธรรมชาติที่เกี่ยวข้องกับพืชและสัตว์เหล่านั้น รวมถึงให้มีธนาคารเมล็ดพันธุ์และพืชที่มีการจัดการที่ดีและมีความหลากหลาย ทั้งในระดับประเทศ ระดับภูมิภาค และระดับนานาชาติ และสร้างหลักประกันว่าจะมีการเข้าถึงและแบ่งปันผลประโยชน์เกิดจากการใช้ทรัพยากรทางพันธุกรรมและองค์ความรู้ท้องถิ่นที่เกี่ยวข้องอย่างเป็นธรรมและเท่าเทียม

เป้าหมายที่ ๓ : สร้างหลักประกันว่าคนมีชีวิตที่มีสุขภาพดีและส่งเสริมความเป็นอยู่ที่ดีสำหรับทุกคนในทุกวัย

เป้าประสงค์

๑. ลดอัตราการตายของมารดาทั่วโลกให้ต่ำกว่า ๗๐ ต่อการเกิดมีชีพ ๑ แสนคน

๒. ยุติการตายที่ป้องกันได้ของทารกแรกเกิดและเด็กอายุต่ำกว่า ๕ ปี โดยมุ่งลดอัตราการตายในทารกลงให้ต่ำถึง ๑๒ คน ต่อการเกิดมีชีพ ๑,๐๐๐ คน และลดอัตราการตายในเด็กอายุต่ำกว่า ๕ ปี ลงให้ต่ำถึง ๒๕ คน ต่อการเกิดมีชีพ ๑,๐๐๐ คน

๓. ยุติการแพร่กระจายของเอดส์ วัณโรค มาลาเรีย และโรคเขตร้อนที่ถูกละเลย และต่อสู้กับโรคตับอักเสบ โรคติดต่อทางน้ำ และโรคติดต่ออื่นๆ

๔. ลดการตายก่อนวัยอันควรจากโรคไม่ติดต่อให้ลดลงหนึ่งในสาม ผ่านทางการป้องกันและการรักษาโรค และสนับสนุนสุขภาพจิตและความเป็นอยู่ที่ดี

๕. เสริมสร้างการป้องกันและการรักษาการใช้สารในทางที่ผิด ซึ่งรวมถึงการใช้ยาเสพติดในทางที่ผิดและการใช้แอลกอฮอล์ในทางอันตราย

๖. ลดจำนวนการตายและบาดเจ็บจากอุบัติเหตุทางถนนทั่วโลกลงครึ่งหนึ่ง

๗. สร้างหลักประกันว่ามีการเข้าถึงบริการ ข้อมูล การให้การศึกษาเกี่ยวกับอนามัยเจริญพันธุ์โดยถ้วนหน้า รวมถึงการวางแผนครอบครัว และการผสานอนามัยเจริญพันธุ์ในยุทธศาสตร์และแผนงานระดับชาติ

๘. บรรลุการมีหลักประกันสุขภาพถ้วนหน้า รวมถึงการป้องกันความเสี่ยงทางการเงิน การเข้าถึงการบริการสาธารณสุขจำเป็นที่มีคุณภาพ และเข้าถึงยาและวัคซีนจำเป็นที่ปลอดภัย มีประสิทธิภาพ มีคุณภาพ และมีราคาที่สามารถซื้อหาได้

๙. ลดจำนวนการตายและการเจ็บป่วยจากสารเคมีอันตรายจากมลพิษ และการปนเปื้อนทางอากาศ น้ำ และดิน ให้ลดลงอย่างมาก

เป้าหมายที่ ๔ : สร้างหลักประกันว่าทุกคนมีการศึกษาที่มีคุณภาพอย่างครอบคลุมและเท่าเทียมและสนับสนุนโอกาสในการเรียนรู้ตลอดชีวิต

เป้าประสงค์

๑. สร้างหลักประกันว่าเด็กชายและเด็กหญิงทุกคนสำเร็จการศึกษาระดับประถมศึกษาและมัธยมศึกษาที่มีคุณภาพเท่าเทียม และไม่มีค่าใช้จ่าย นำไปสู่ผลลัพธ์ทางการเรียนที่มีประสิทธิผล

๒. สร้างหลักประกันว่าเด็กชายและเด็กหญิงทุกคนเข้าถึงการพัฒนา การดูแล และการจัดการศึกษาระดับก่อนประถมศึกษา สำหรับเด็กปฐมวัยที่มีคุณภาพ ภายในปี ๒๕๗๓ เพื่อให้เด็กเหล่านั้นมีความพร้อมสำหรับการศึกษาระดับประถมศึกษา

๓. ให้ชายและหญิงทุกคนเข้าถึงการศึกษาวิชาเทคนิค อาชีวศึกษา อุดมศึกษา รวมถึงมหาวิทยาลัยที่มีราคาที่สามารถจ่ายได้และมีคุณภาพ

๔. เพิ่มจำนวนเยาวชนและผู้ใหญ่ที่มีทักษะที่จำเป็น รวมถึงทักษะทางเทคนิคและอาชีพสำหรับการจ้างงาน การมีงานที่ดี และการเป็นผู้ประกอบการ

๕. ขจัดความเหลื่อมล้ำทางเพศในการศึกษา และสร้างหลักประกันว่ากลุ่มที่เปราะบางซึ่งรวมถึงผู้พิการ ชนพื้นเมือง และเด็ก เข้าถึงการศึกษาและการฝึกอาชีพทุกระดับอย่างเท่าเทียม

๖. สร้างหลักประกันว่าเยาวชนทุกคนและผู้ใหญ่ในสัดส่วนสูง ทั้งชายและหญิง สามารถอ่านออกเขียนได้และคำนวณได้

๗. สร้างหลักประกันว่าผู้เรียนทุกคนได้รับความรู้และทักษะที่จำเป็นสำหรับส่งเสริมการพัฒนาอย่างยั่งยืน รวมไปถึงการศึกษาสำหรับการพัฒนาอย่างยั่งยืนและการมีวิถีชีวิตที่ยั่งยืน สิทธิมนุษยชน ความเสมอภาคระหว่างเพศ การส่งเสริมวัฒนธรรมแห่งความสงบสุขและไม่ใช้ความรุนแรง การเป็นพลเมืองของโลก และความนิยมในความหลากหลายทางวัฒนธรรมและในส่วนร่วมของวัฒนธรรมต่อการพัฒนาที่ยั่งยืน

เป้าหมายที่ ๕ : บรรลุความเท่าเทียมระหว่างเพศ และเสริมอำนาจให้แก่สตรีและเด็กหญิง

<u>เป้าประสงค์</u>

๑. ยุติการเลือกปฏิบัติทุกรูปแบบที่มีต่อผู้หญิงและเด็กหญิงในทุกที่

๒. ขจัดความรุนแรงทุกรูปแบบที่มีต่อผู้หญิงและเด็กหญิงทั้งในที่สาธารณะและที่รโหฐาน รวมถึงการค้ามนุษย์ การกระทำทางเพศ และการแสวงประโยชน์ในรูปแบบอื่น

๓. ขจัดแนวปฏิบัติที่เป็นภัยทุกรูปแบบ อาทิ การแต่งงานในเด็กก่อนวัยอันควร และการทำลายอวัยวะเพศหญิง

๔. ยอมรับและให้คุณค่าต่อการดูแลและการทำงานบ้านแบบไม่ได้รับค่าจ้าง โดยจัดเตรียมบริการสาธารณะ โครงสร้างพื้นฐานและนโยบายการคุ้มครองทางสังคมให้ และสนับสนุนความรับผิดชอบร่วมกันภายในครัวเรือนและครอบครัวตามความเหมาะสมของแต่ละประเทศ

๕. สร้างหลักประกันว่าผู้หญิงจะมีส่วนร่วมอย่างเต็มที่ มีประสิทธิผล และมีโอกาสที่เท่าเทียมในการเป็นผู้นำในทุกระดับของการตัดสินใจในทางการเมือง เศรษฐกิจ และภาคสาธารณะ

๖. สร้างหลักประกันว่าจะมีการเข้าถึงสุขภาพทางเพศและอนามัยเจริญพันธุ์และสิทธิการเจริญพันธุ์โดยถ้วนหน้า ตามที่ตกลงในแผนปฏิบัติการของการประชุมนานาชาติว่าด้วยประชากรและการพัฒนา และแผนปฏิบัติการปักกิ่งและเอกสารผลลัพธ์ของการประชุมทบทวนเหล่านั้น

เป้าหมายที่ ๖ : สร้างหลักประกันว่าจะมีการจัดให้มีน้ำและสุขอนามัยสำหรับทุกคนและมีการบริหารจัดการที่ยั่งยืนสำหรับทุกคน

<u>เป้าประสงค์</u>

๑. บรรลุเป้าหมายการให้ทุกคนเข้าถึงน้ำดื่มที่ปลอดภัยและมีราคาที่สามารถซื้อหาได้

๒. บรรลุเป้าหมายการให้ทุกคนเข้าถึงสุขอนามัยที่พอเพียงและเป็นธรรม และยุติการขับถ่ายในที่โล่ง โดยให้ความสนใจเป็นพิเศษต่อความต้องการของผู้หญิง เด็กหญิง และกลุ่มที่อยู่ใต้สถานการณ์ที่เปราะบาง

๓. ปรับปรุงคุณภาพน้ำ โดยการลดมลพิษ ขจัดการทิ้งขยะและลดการปล่อยสารเคมีอันตรายและวัตถุอันตราย ลดสัดส่วนน้ำเสียที่ไม่ผ่านกระบวนการลงครึ่งหนึ่ง และเพิ่มการนำกลับมาใช้ใหม่และการใช้ซ้ำที่ปลอดภัยอย่างยั่งยืนทั่วโลก

๔. เพิ่มประสิทธิภาพการใช้น้ำในทุกภาคส่วนและสร้างหลักประกันว่าจะมีการใช้น้ำและจัดหาน้ำที่ยั่งยืน เพื่อแก้ไขปัญหาการขาดแคลนน้ำ และลดจำนวนประชาชนที่ประสบความทุกข์จากการขาดแคลนน้ำ

๕. ดำเนินการบริหารจัดการทรัพยากรน้ำแบบองค์รวมในทุกระดับ รวมถึงผ่านทางความร่วมมือระหว่างเขตแดนตามความเหมาะสม

๖. ปกป้องและฟื้นฟูระบบนิเวศที่เกี่ยวข้องกับแหล่งน้ำ รวมถึงภูเขา ป่าไม้ พื้นที่ชุ่มน้ำ แม่น้ำ ชั้นหินอุ้มน้ำ และทะเลสาบ

เป้าหมายที่ ๗ : สร้างหลักประกันให้ทุกคนสามารถเข้าถึงพลังงานสมัยใหม่ที่ยั่งยืนในราคาที่ย่อมเยา

เป้าประสงค์

๑. สร้างหลักประกันว่ามีการเข้าถึงการบริการพลังงานสมัยใหม่ในราคาที่สามารถซื้อหาได้และเชื่อถือได้

๒. เพิ่มสัดส่วนของพลังงานทดแทนในการผสมผสานการใช้พลังงานของโลก

๓. เพิ่มอัตราการปรับปรุงประสิทธิภาพการใช้พลังงานของโลกให้เพิ่มขึ้น ๒ เท่า

เป้าหมายที่ ๘ : ส่งเสริมการเติบโตทางเศรษฐกิจที่ต่อเนื่อง ครอบคลุม และยั่งยืน การจ้างงานเต็มที่ มีผลิตภาพ และการมีงานที่เหมาะสมสำหรับทุกคน

เป้าประสงค์

๑. ทำให้การเติบโตทางเศรษฐกิจต่อหัวประชากรมีความยั่งยืนตามบริบทของประเทศ โดยเฉพาะอย่างยิ่งให้ผลิตภัณฑ์มวลรวมในประเทศของประเทศพัฒนาน้อยที่สุด มีการขยายตัวอย่างน้อยร้อยละ ๗ ต่อปี

๒. บรรลุการมีผลิตภาพทางเศรษฐกิจในระดับที่สูงขึ้นผ่านการทำให้หลากหลาย การยกระดับเทคโนโลยีและนวัตกรรม รวมถึงการมุ่งเน้นในภาคส่วนที่มีมูลค่าเพิ่มสูงและใช้แรงงานเข้มข้น

๓. ส่งเสริมนโยบายที่มุ่งเน้นการพัฒนาที่สนับสนุนกิจกรรมที่มีผลิตภาพ การสร้างงานที่สมควร ความเป็นผู้ประกอบการ ความสร้างสรรค์และนวัตกรรม และส่งเสริมการเกิดและการเติบโตของวิสาหกิจรายย่อย ขนาดเล็ก และขนาดกลาง ซึ่งรวมถึงผ่านทางการเข้าถึงบริการทางการเงิน

๔. ปรับปรุงประสิทธิภาพการใช้ทรัพยากรของโลกในการบริโภคและการผลิตอย่างต่อเนื่อง และพยายามที่จะไม่เชื่อมโยงระหว่างการเติบโตทางเศรษฐกิจและความเสื่อมโทรมของสิ่งแวดล้อมซึ่งเป็นไปตามกรอบการดำเนินงาน ๑๐ ปี ว่าด้วยการผลิตและการบริโภคที่ยั่งยืน โดยมีประเทศที่พัฒนาแล้วเป็นผู้นำในการดำเนินการ

๕. บรรลุการจ้างงานเต็มที่และมีผลิตภาพ และการมีงานที่สมควรสำหรับหญิงและชายทุกคน รวมถึงเยาวชนและผู้มีภาวะทุพพลภาพ และให้มีการจ่ายที่เท่าเทียมสำหรับงานที่มีคุณค่าเท่าเทียมกัน

๖. ลดสัดส่วนของเยาวชนที่ไม่มีงานทำ ที่ไม่มีการศึกษา และที่ไม่ได้รับการฝึกอบรม

๗. ดำเนินมาตรการโดยทันทีและมีประสิทธิภาพเพื่อขจัดแรงงานบังคับ ยุติความเป็นทาสสมัยใหม่และการค้ามนุษย์ และยับยั้งและกำจัดการใช้แรงงานเด็กในรูปแบบที่เลวร้ายที่สุด ซึ่งรวมถึงการเกณฑ์และการใช้ทหารเด็ก และยุติการใช้แรงงานเด็กในทุกรูปแบบ

๘. ปกป้องสิทธิแรงงานและส่งเสริมสภาพแวดล้อมในการทำงานที่ปลอดภัยและมั่นคงสำหรับผู้ทำงานทุกคน รวมถึงผู้ทำงานต่างด้าว โดยเฉพาะหญิงต่างด้าวและผู้ที่ทำงานเสี่ยงอันตราย

๙. ออกแบบและใช้นโยบายที่ส่งเสริมการท่องเที่ยวที่ยั่งยืนที่จะสร้างงาน และส่งเสริมวัฒนธรรมและผลิตภัณฑ์ท้องถิ่น

๑๐. เสริมความแข็งแกร่งของสถาบันทางการเงินภายในประเทศเพื่อส่งเสริมและขยายการเข้าถึงการธนาคาร การประกัน และบริการทางการเงินแก่ทุกคน

เป้าหมายที่ ๙ : สร้างโครงสร้างพื้นฐานที่มีความทนทาน ส่งเสริมการพัฒนาอุตสาหกรรมที่ครอบคลุมและยั่งยืน และส่งเสริมนวัตกรรม

เป้าประสงค์

๑. พัฒนาโครงสร้างพื้นฐานที่มีคุณภาพ เชื่อถือได้ ยั่งยืนและมีความทนทาน ซึ่งรวมถึงโครงสร้างพื้นฐานของภูมิภาคและที่ข้ามเขตแดน เพื่อสนับสนุนการพัฒนาทางเศรษฐกิจและความเป็นอยู่ที่ดีของมนุษย์ โดยมุ่งเป้าที่การเข้าถึงได้ในราคาที่สามารถจ่ายได้และเท่าเทียมสำหรับทุกคน

๒. ส่งเสริมการพัฒนาอุตสาหกรรมที่ครอบคลุมและยั่งยืน เพิ่มส่วนแบ่งของอุตสาหกรรมในการจ้างงานและผลิตภัณฑ์มวลรวมของประเทศ โดยให้เป็นไปตามสภาวะแวดล้อมของประเทศ และให้เพิ่มส่วนแบ่งขึ้นเป็น ๒ เท่า ในประเทศพัฒนาน้อยที่สุด

๓. เพิ่มการเข้าถึงบริการทางการเงินโดยรวมถึงเครดิตในราคาที่สามารถจ่ายได้ให้แก่อุตสาหกรรมและวิสาหกิจขนาดเล็ก โดยเฉพาะในประเทศกำลังพัฒนาให้เพิ่มการผนวกกลุ่มเหล่านี้เข้าสู่ห่วงโซ่มูลค่าและตลาด

๔. ยกระดับโครงสร้างพื้นฐานและปรับปรุงอุตสาหกรรมเพื่อให้เกิดความยั่งยืน โดยเพิ่มประสิทธิภาพการใช้ทรัพยากรและการใช้เทคโนโลยีและกระบวนการทางอุตสาหกรรมที่สะอาดและเป็นมิตรต่อสิ่งแวดล้อมมากขึ้น โดยทุกประเทศดำเนินการตามขีดความสามารถของแต่ละประเทศ

๕. เพิ่มพูนการวิจัยทางวิทยาศาสตร์ ยกระดับขีดความสามารถทางเทคโนโลยีของภาคอุตสาหกรรมในทุกประเทศ โดยเฉพาะในประเทศกำลังพัฒนาให้มีการส่งเสริมนวัตกรรมและให้เพิ่มจำนวนผู้ทำงานวิจัยและพัฒนา ต่อประชากร ๑ ล้านคน และการใช้จ่ายในภาคสาธารณะและเอกชนในการวิจัยและพัฒนาให้เพิ่มมากขึ้น

เป้าหมายที่ ๑๐ : ลดความไม่เสมอภาคภายในประเทศและระหว่างประเทศ

เป้าประสงค์

๑. ให้บรรลุอย่างต่อเนื่องและคงการเติบโตของรายได้ในกลุ่มประชากรร้อยละ ๔๐ ที่ยากจนที่สุดในอัตราที่สูงกว่าค่าเฉลี่ยของประเทศ

๒. ให้อำนาจและส่งเสริมความครอบคลุมด้านสังคม เศรษฐกิจและการเมืองสำหรับทุกคนโดยไม่คำนึงถึงอายุ เพศ ความบกพร่องทางร่างกาย เชื้อชาติ ชาติพันธุ์ แหล่งกำเนิด ศาสนา หรือสถานะทางเศรษฐกิจหรืออื่นๆ

๓. สร้างหลักประกันว่าจะมีโอกาสที่เท่าเทียมและลดความไม่เสมอภาคของผลลัพธ์ รวมถึงโดยการขจัดกฎหมาย นโยบาย และแนวทางปฏิบัติที่เลือกปฏิบัติ และส่งเสริมการออกกฎหมาย นโยบาย และการกระทำทีเหมาะสมในเรื่องนี้

๔. เลือกใช้นโยบาย โดยเฉพาะนโยบายการคลัง ค่าจ้าง และการคุ้มครองทางสังคม และให้บรรลุความเสมอภาคยิ่งขึ้นอย่างต่อเนื่อง

๕. พัฒนากฎระเบียบและการติดตามตรวจสอบตลาดการเงินและสถาบันการเงินของโลกและเสริมความแข็งแกร่งในการดำเนินการกฎระเบียบดังกล่าว

๖. สร้างหลักประกันว่าจะมีตัวแทนและเสียงสำหรับประเทศกำลังพัฒนาในการตัดสินใจของสถาบันทางเศรษฐกิจและการเงินระหว่างประเทศเพิ่มมากขึ้น เพื่อให้สถาบันมีประสิทธิผล เชื่อถือได้ มีความรับผิดชอบ และชอบธรรมมากขึ้น

๗. อำนวยความสะดวกในการอพยพและเคลื่อนย้ายคนให้เป็นไปด้วยความสงบ ปลอดภัยเป็นไปตามระเบียบ และมีความรับผิดชอบ รวมถึงผ่านทางการดำเนินงานตามนโยบายด้านการอพยพที่มีการวางแผนและการจัดการที่ดี

เป้าหมายที่ ๑๑ : ทำให้เมืองและการตั้งถิ่นฐานของมนุษย์มีความครอบคลุม ปลอดภัย มีภูมิต้านทานและยั่งยืน

เป้าประสงค์

๑. สร้างหลักประกันว่าจะมีการเข้าถึงที่อยู่อาศัยและการบริการพื้นฐานที่พอเพียงปลอดภัย และในราคาที่สามารถจ่ายได้ และยกระดับชุมชนแออัด

๒. จัดให้มีการเข้าถึงระบบคมนาคมขนส่งที่ยั่งยืน เข้าถึงได้ ปลอดภัย ในราคาที่สามารถจ่ายได้สำหรับทุกคน พัฒนาความปลอดภัยทางถนน โดยการขยายการขนส่งสาธารณะ และคำนึงเป็นพิเศษถึงกลุ่มคนที่อยู่ในสถานการณ์ที่เปราะบาง ผู้หญิง เด็ก ผู้มีความบกพร่องทางร่างกาย และผู้สูงอายุ

๓. ยกระดับการพัฒนาเมืองและขีดความสามารถให้ครอบคลุมและยั่งยืน เพื่อการวางแผนและการบริหารจัดการการตั้งถิ่นฐานของมนุษย์อย่างมีส่วนร่วม บูรณาการและยั่งยืนในทุกประเทศ

๔. เสริมความพยายามที่จะปกป้องและคุ้มครองมรดกทางวัฒนธรรมและทางธรรมชาติของโลก

๕. ลดจำนวนการตายและจำนวนคนที่ได้รับผลกระทบและลดการสูญเสียโดยตรงทางเศรษฐกิจที่เกี่ยวกับผลิตภัณฑ์มวลรวมภายในประเทศของโลกที่เกิดจากภัยพิบัติ ซึ่งรวมถึงภัยพิบัติที่เกี่ยวกับน้ำ โดยมุ่งเป้าปกป้องคนจนและคนที่อยู่ในสถานการณ์ที่เปราะบาง

๖. ลดผลกระทบทางลบต่อสิ่งแวดล้อมต่อหัวประชากรในเขตเมือง รวมถึงการให้ความสนใจเป็นพิเศษต่อคุณภาพอากาศ และการจัดการของเสียของเทศบาล และการจัดการของเสียอื่นๆ

๗. จัดให้มีการเข้าถึงพื้นที่สาธารณะสีเขียว ที่ปลอดภัยครอบคลุมและเข้าถึงได้โดยถ้วนหน้า โดยเฉพาะผู้หญิง เด็ก คนชรา และผู้มีความบกพร่องทางร่างกาย

เป้าหมายที่ ๑๒ : สร้างหลักประกันให้มีรูปแบบการผลิตและการบริโภคที่ยั่งยืน

เป้าประสงค์

๑. ดำเนินการให้เป็นผลตามกรอบการดำเนินงานระยะ ๑๐ ปี ว่าด้วยการผลิตและการบริโภคที่ยั่งยืน ทุกประเทศนำไปปฏิบัติโดยประเทศที่พัฒนาแล้วเป็นผู้นำโดยคำนึงถึงการพัฒนาและขีดความสามารถของประเทศกำลังพัฒนา

๒. บรรลุการจัดการที่ยั่งยืนและการใช้ทรัพยากรทางธรรมชาติอย่างมีประสิทธิภาพ

๓. ลดขยะเศษอาหารของโลกลงครึ่งหนึ่งในระดับค้าปลีกและผู้บริโภค และลดการสูญเสียอาหารจากกระบวนการผลิตและห่วงโซ่อุปทาน รวมถึงการสูญเสียหลังการเก็บเกี่ยว

๔. บรรลุเรื่องการจัดการสารเคมีและของเสียทุกชนิดตลอดวงจรชีวิตของสิ่งเหล่านั้นด้วยวิธีที่เป็นมิตรต่อสิ่งแวดล้อม ตามกรอบความร่วมมือระหว่างประเทศที่ตกลงกันแล้ว และลดการปลดปล่อยสิ่งเหล่านั้นออกสู่อากาศ น้ำ และดินอย่างมีนัยสำคัญ เพื่อจะลดผลกระทบทางลบต่อสุขภาพของมนุษย์และสิ่งแวดล้อม

๕. ลดการเกิดของเสียโดยให้มีการป้องกัน การลดปริมาณ การใช้ซ้ำ และการนำกลับมาใช้ใหม่

๖. สนับสนุนให้บริษัท โดยเฉพาะบริษัทข้ามชาติและบริษัทขนาดใหญ่ รับแนวปฏิบัติที่ยั่งยืนไปใช้ และผนวกข้อมูลด้านความยั่งยืนลงในวงจรการรายงานของบริษัทเหล่านั้น

๗. ส่งเสริมแนวปฏิบัติด้านการจัดซื้อจัดจ้างของภาครัฐที่ยั่งยืน ตามนโยบายและการให้ลำดับความความสำคัญของประเทศ

๘. สร้างหลักประกันว่าประชาชนในทุกแห่งมีข้อมูลที่เกี่ยวข้องและความตระหนักถึงการพัฒนาที่ยั่งยืนและวิถีชีวิตที่สอดคล้องกับธรรมชาติ

เป้าหมายที่ ๑๓ : ปฏิบัติการอย่างเร่งด่วนเพื่อต่อสู้การเปลี่ยนแปลงสภาพภูมิอากาศและผลกระทบที่เกิดขึ้น

เป้าประสงค์

๑. เสริมภูมิต้านทานและขีดความสามารถในการปรับตัวต่ออันตรายและภัยพิบัติทางธรรมชาติที่เกี่ยวข้องกับภูมิอากาศในทุกประเทศ

๒. บูรณาการมาตรการด้านการเปลี่ยนแปลงสภาพภูมิอากาศในนโยบาย ยุทธศาสตร์ และการวางแผนระดับชาติ

๓. พัฒนาการศึกษา การสร้างความตระหนักรู้ และขีดความสามารถของมนุษย์และของสถาบันในเรื่องการลดปัญหาการเปลี่ยนแปลงสภาพภูมิอากาศ การปรับตัว การลดผลกระทบ การเตือนภัยล่วงหน้า

เป้าหมายที่ ๑๔ : อนุรักษ์และใช้ประโยชน์จากมหาสมุทร ทะเล และทรัพยากรทางทะเลอย่างยั่งยืนเพื่อการพัฒนาที่ยั่งยืน

เป้าประสงค์

๑. ป้องกันและลดมลพิษทางทะเลทุกประเภทอย่างมีนัยสำคัญ โดยเฉพาะจากกิจกรรมบนแผ่นดิน รวมถึงเศษซากขยะในทะเลและมลพิษจากธาตุอาหาร (nutrient pollution)

๒. บริหารจัดการและปกป้องระบบนิเวศทางทะเลและชายฝั่งเพื่อหลีกเลี่ยงผลกระทบทางลบ รวมถึงการเสริมภูมิต้านทานและปฏิบัติการเพื่อฟื้นฟู และบรรลุการมีมหาสมุทรที่มีสุขภาพดีและมีผลิตภาพ

๓. ลดและแก้ปัญหาผลกระทบของการเป็นกรดในมหาสมุทร โดยรวมถึงผ่านทางการเพิ่มพูนความร่วมมือทางวิทยาศาสตร์ในทุกระดับ

๔. ให้กำกับอย่างมีประสิทธิผลในเรื่องการเก็บเกี่ยวและยุติการประมงเกินขีดจำกัด การประมงที่ผิดกฎหมายที่ไม่มีการรายงานและที่ไม่มีการควบคุม แนวปฏิบัติด้านการประมงที่เป็นไปในทางทำลาย และดำเนินการให้เป็นผลตามแผนการบริหารจัดการที่อยู่บนฐานวิทยาศาสตร์ เพื่อจะฟื้นฟูมวลปลา (fish stock) ในเวลาที่สั้นที่สุดที่จะเป็นไปได้ อย่างน้อยที่สุดในระดับที่สามารถไปถึงจุดสูงสุดที่ให้ผลตอบแทนแบบยั่งยืน (maximum sustainable yield) ตามคุณลักษณะทางชีววิทยาของสัตว์น้ำเหล่านั้น

๕. อนุรักษ์พื้นที่ทางทะเลและชายฝั่งอย่างน้อยร้อยละ ๑๐ ให้เป็นไปตามกฎหมายระหว่างประเทศและภายในประเทศ และอยู่บนพื้นฐานของข้อมูลทางวิทยาศาสตร์ที่ดีที่สุดที่มีอยู่

๖. ยับยั้งรูปแบบการอุดหนุนการประมงบางอย่างที่มีส่วนทำให้เกิดการประมงเกินขีดจำกัดขจัดการอุดหนุนที่มีส่วนทำให้เกิดการประมงที่ผิดกฎหมาย ที่ไม่มีการรายงานและที่ไม่มีการควบคุม ระงับการริเริ่มการอุดหนุนในลักษณะดังกล่าว ตระหนักว่าการปฏิบัติที่เป็นพิเศษและแตกต่างที่เหมาะสมและมีประสิทธิผล สำหรับประเทศกำลังพัฒนาและประเทศพัฒนาน้อยที่สุดควรเป็นส่วนควบในการเจรจาการอุดหนุนการประมงขององค์การการค้าโลก

๗. เพิ่มผลประโยชน์ทางเศรษฐกิจแก่รัฐกำลังพัฒนาที่เป็นเกาะขนาดเล็กและประเทศพัฒนาน้อยที่สุดจากการใช้ทรัพยากรทางทะเลอย่างยั่งยืน รวมถึงผ่านทางการบริหารจัดการอย่างยั่งยืนในเรื่องการประมง การเพาะเลี้ยงสัตว์น้ำ และการท่องเที่ยว

เป้าหมายที่ ๑๕ : ปกป้อง ฟื้นฟู และสนับสนุนการใช้ระบบนิเวศบนบกอย่างยั่งยืน จัดการป่าไม้อย่างยั่งยืนต่อสู้การกลายสภาพเป็นทะเลทราย หยุดการเสื่อมโทรมของที่ดินและฟื้นสภาพดิน และหยุดยั้งการสูญเสียความหลากหลายทางชีวภาพ

เป้าประสงค์

๑. สร้างหลักประกันว่าจะมีการอนุรักษ์ การฟื้นฟู และการใช้ระบบนิเวศบนบกและในน้ำจืดในแผ่นดินรวมทั้งบริการทางระบบนิเวศอย่างยั่งยืน เฉพาะอย่างยิ่ง ป่าไม้ พื้นที่ชุ่มน้ำ ภูเขา และเขตแห้งแล้ง

๒. ส่งเสริมการดำเนินการด้านการบริหารจัดการป่าไม้ทุกประเภทอย่างยั่งยืน หยุดยั้งการตัดไม้ทำลายป่า ฟื้นฟูป่าที่เสื่อมโทรม และเพิ่มการปลูกป่าและฟื้นฟูป่าทั่วโลก

๓. ต่อสู้การกลายสภาพเป็นทะเลทราย ฟื้นฟูแผ่นดินที่เสื่อมโทรม รวมถึงแผ่นดินที่ได้รับผลกระทบจากการกลายสภาพเป็นทะเลทราย ความแห้งแล้ง อุทกภัย และพยายามที่จะบรรลุถึงโลกที่ไร้ความเสื่อมโทรมของที่ดิน

๔. สร้างหลักประกันว่าจะมีการอนุรักษ์ระบบนิเวศภูเขาและความหลากหลายทางชีวภาพของระบบนิเวศเหล่านั้น เพื่อจะเพิ่มพูนขีดความสามารถของระบบนิเวศเหล่านั้นที่จะให้ผลประโยชน์อันสำคัญต่อการพัฒนาที่ยั่งยืน

๕. ปฏิบัติการที่จำเป็นและเร่งด่วนเพื่อลดการเสื่อมโทรมของถิ่นที่อยู่ตามธรรมชาติ หยุดยั้งการสูญเสียความหลากหลายทางชีวภาพ และป้องกันการสูญพันธุ์ของชนิดพันธุ์ที่ถูกคุกคาม

๖. สร้างหลักประกันว่าจะมีการแบ่งปันผลประโยชน์ที่เกิดจากการใช้ประโยชน์ทรัพยากรพันธุกรรมอย่างเท่าเทียมและยุติธรรม และส่งเสริมการเข้าถึงทรัพยากรเหล่านั้นอย่างเหมาะสม

๗. ปฏิบัติการอย่างเร่งด่วนเพื่อจะยุติการล่าและการขนย้ายชนิดพันธุ์พืชและสัตว์คุ้มครอง และแก้ปัญหาทั้งอุปสงค์และอุปทานต่อผลิตภัณฑ์สัตว์ป่าที่ผิดกฎหมาย

๘. นำมาตรการมาใช้เพื่อป้องกันการนำเข้าและลดผลกระทบของชนิดพันธุ์ต่างถิ่นที่รุกรายในระบบนิเวศบกและน้ำและควบคุมหรือขจัด priority species

๙. บูรณาการมูลค่าของระบบนิเวศและความหลากหลายทางชีวภาพเข้าไปสู่การวางแผน กระบวนการพัฒนา ยุทธศาสตร์การลดความยากจน และบัญชีทั้งระดับท้องถิ่นและระดับประเทศ

เป้าหมายที่ ๑๖ : ส่งเสริมสังคมที่สงบสุขและครอบคลุมเพื่อการพัฒนาที่ยั่งยืน ให้ทุกคนเข้าถึงความยุติธรรม และสร้างสถาบันที่มีประสิทธิภาพ รับผิดชอบ และครอบคลุมในทุกระดับ

เป้าประสงค์

๑. ลดความรุนแรงทุกรูปแบบและอัตราการตายที่เกี่ยวข้องในทุกแห่งให้ลดลงอย่างมีนัยสำคัญ

๒. ยุติการข่มแหง การใช้หาประโยชน์อย่างไม่ถูกต้อง การค้ามนุษย์ และความรุนแรงและการทรมานทุกรูปแบบที่มีต่อเด็ก

๓. ส่งเสริมนิติธรรมทั้งในระดับชาติและระหว่างประเทศ และสร้างหลักประกันว่าจะมีการเข้าถึงความยุติธรรมอย่างเท่าเทียมแก่ทุกคน

๔. ลดการลักลอบเคลื่อนย้ายอาวุธและเงิน เสริมความแข็งแกร่งของกระบวนการติดตามและการส่งคืนสินทรัพย์ที่ถูกขโมยไป และต่อสู้กับอาชญากรรมที่จัดตั้งในลักษณะองค์กรทุกรูปแบบ

๕. ลดการทุจริตในตำแหน่งหน้าที่และการรับสินบนทุกรูปแบบ

๖. พัฒนาสถาบันที่มีประสิทธิผล มีความรับผิดชอบ และโปร่งใสในทุกระดับ

๗. สร้างหลักประกันว่าจะมีกระบวนการตัดสินใจที่มีความรับผิดชอบ ครอบคลุม มีส่วนร่วม และมีความเป็นตัวแทนที่ดีในทุกระดับการตัดสินใจ

๘. ขยายและเสริมความแข็งแกร่งของการมีส่วนร่วมของประเทศกำลังพัฒนาในสถาบันโลกาภิบาล

๙. จัดให้มีเอกลักษณ์ทางกฎหมายสำหรับทุกคน รวมถึงการให้มีสูติบัตร

๑๐. สร้างหลักประกันว่าสาธารณชนสามารถเข้าถึงข้อมูลและมีการปกป้องเสรีภาพขั้นพื้นฐาน

เป้าหมายที่ ๑๗ : เสริมความเข้มแข็งให้แก่กลไกการดำเนินงานและฟื้นฟูหุ้นส่วนความร่วมมือระดับโลกเพื่อการพัฒนาที่ยั่งยืน

<u>เป้าประสงค์</u>

๑. เสริมความแข็งแกร่งของการระดมทรัพยากรภายในประเทศ โดยรวมถึงผ่านทางการสนับสนุนระหว่างประเทศไปยังประเทศกำลังพัฒนา เพื่อพัฒนาขีดความสามารถภายในประเทศในการเก็บภาษีและรายได้อื่นๆ ของรัฐ

๒. ประเทศพัฒนาแล้วจะดำเนินการให้เป็นผลตามพันธกรณีเรื่องการให้ความช่วยเหลือเพื่อการพัฒนาอย่างเป็นทางการโดยเต็มที่ โดยรวมถึงพันธกรณีที่ให้ไว้โดยประเทศพัฒนาแล้วหลายประเทศที่จะบรรลุเป้าหมายการมีสัดส่วน ODA/GNI ร้อยละ ๐.๗ สำหรับให้แก่ประเทศกำลังพัฒนา และมีสัดส่วน ODA/GNI ร้อยละ ๐.๑๕ ถึง ๐.๒๐ สำหรับให้แก่ประเทศพัฒนาน้อยที่สุด โดยสนับสนุนให้ผู้ให้ ODA พิจารณาตั้งเป้าหมายที่จะให้มีสัดส่วน ODA/GNI ถึงอย่างน้อยร้อยละ ๐.๒๐ สำหรับให้แก่ประเทศพัฒนาน้อยที่สุด

๓. ระดมทรัพยากรทางการเงินเพิ่มเติมจากแหล่งที่หลากหลายไปยังประเทศกำลังพัฒนา

๔. ช่วยประเทศกำลังพัฒนาในการบรรลุความยั่งยืนของหนี้ระยะยาว โดยใช้นโยบายที่ประสานงานกันที่มุ่งส่งเสริมการจัดหาเงินทุนโดยการก่อหนี้ การบรรเทาหนี้และการปรับโครงสร้างหนี้ตามความเหมาะสม และแก้ปัญหาหนี้ต่างประเทศของประเทศที่ยากจนและมีหนี้สินในระดับสูงเพื่อลดการประสบปัญหาหนี้

๕. ใช้และดำเนินการให้เกิดผลตามระบอบการส่งเสริมการลงทุนสำหรับประเทศพัฒนาน้อยที่สุด

๖. เพิ่มพูนความร่วมมือระหว่างประเทศและในภูมิภาคแบบเหนือ-ใต้ ใต้-ใต้ และไตรภาคี และการเข้าถึงวิทยาศาสตร์ เทคโนโลยี และนวัตกรรม ยกระดับการแบ่งปันความรู้ตามเงื่อนไขที่ตกลงร่วมกัน รวมถึงผ่านการพัฒนาการประสานงานระหว่างกลไกที่มีอยู่เดิม เฉพาะอย่างยิ่งในระดับของสหประชาชาติ และผ่านทางกลไกอำนวยความสะดวกด้านเทคโนโลยีของโลก

๗. ส่งเสริมการพัฒนา การถ่ายทอด และการเผยแพร่เทคโนโลยีที่เป็นมิตรกับสิ่งแวดล้อมให้กับประเทศกำลังพัฒนาภายใต้เงื่อนไขที่อำนวยประโยชน์แก่ประเทศกำลังพัฒนา รวมทั้งตามเงื่อนไขสิทธิพิเศษตามที่ตกลงร่วมกัน

๘. ให้ธนาคารเทคโนโลยีและกลไกการเสริมสร้างขีดความสามารถด้านวิทยาศาสตร์ เทคโนโลยี และนวัตกรรมสำหรับประเทศพัฒนาน้อยที่สุด ทำงานได้อย่างเต็มที่ และเพิ่มพูนการใช้เทคโนโลยีสนับสนุนที่สำคัญ

๙. เพิ่มพูนการสนับสนุนระหว่างประเทศสำหรับการดำเนินการด้านการเสริมสร้างขีดความสามารถที่มีประสิทธิผล และมีการตั้งเป้าในประเทศกำลังพัฒนาเพื่อสนับสนุนแผนระดับชาติที่จะดำเนินงานในทุกเป้าหมายการพัฒนาที่ยั่งยืน รวมถึงผ่านทางความร่วมมือแบบเหนือ-ใต้ ใต้-ใต้ และไตรภาคี

๑๐. ส่งเสริมระบบการค้าพหุภาคีทีเป็นสากล มีกติกา เปิดกว้าง ไม่เลือกปฏิบัติ และเสมอภาคภายใต้องค์การการค้าโลก โดยรวมถึงผ่านการสิ้นสุดการเจรจาภายใต้วาระการพัฒนารอบโดฮา

๑๑. เพิ่มส่วนแบ่งการส่งออกของประเทศกำลังพัฒนาในการส่งออกทั่วโลกให้สูงขึ้นอย่างมีนัยสำคัญ โดยเพิ่มส่วนแบ่งของประเทศพัฒนาน้อยที่สุดให้สูงขึ้น ๒ เท่า

๑๒. ทำให้เกิดการดำเนินการในเวลาที่เหมาะสมในเรื่องการเข้าถึงตลาดปลอดภาษีและปลอดการจำกัดปริมาณในระยะยาวสำหรับประเทศพัฒนาน้อยที่สุด ให้สอดคล้องกับการตัดสินใจขององค์การการค้าโลก รวมถึงการสร้างหลักประกันว่ากฎว่าด้วยแหล่งกำเนิดสินค้าที่มีการให้สิทธิพิเศษทางการค้าที่ใช้กับประเทศพัฒนาน้อยที่สุดจะมีความโปร่งใสและเรียบง่าย และมีส่วนช่วยอำนวยความสะดวกในการเข้าถึงตลาด

๑๓. เพิ่มพูนเสถียรภาพเศรษฐกิจมหาภาคของโลก โดยรวมถึงผ่านทางการประสานงานนโยบายและความสอดคล้องเชิงนโยบาย

๑๔. ยกระดับความสอดคล้องเชิงนโยบายเพื่อการพัฒนาที่ยั่งยืน

๑๕. เคารพพื้นที่ทางนโยบายและความเป็นผู้นำของแต่ละประเทศที่จะสร้างและดำเนินงานตามนโยบายเพื่อการขจัดความยากจนและการพัฒนาที่ยั่งยืน

๑๖. ยกระดับหุ้นส่วนความร่วมมือระดับโลกเพื่อการพัฒนาที่ยั่งยืน โดยร่วมเติมเต็มหุ้นส่วนความร่วมมือจากภาคส่วนที่หลากหลายซึ่งจะระดมและแบ่งปันความรู้ ความเชี่ยวชาญ เทคโนโลยี และทรัพยากรเงิน เพื่อจะสนับสนุนการบรรลุเป้าหมายการพัฒนาที่ยั่งยืนในทุกประเทศโดยเฉพาะในประเทศกำลังพัฒนา

๑๗. สนับสนุนการส่งเสริมหุ้นส่วนความร่วมมือระหว่างภาครัฐ ภาครัฐ - ภาคเอกชน และประชาสังคม โดยสร้างบนประสบการณ์และกลยุทธ์ด้านทรัพยากรของหุ้นส่วน

๑๘. ต่อยอดจากข้อริเริ่มที่มีอยู่แล้วในการพัฒนาการตรวจวัดความก้าวหน้าของการพัฒนาที่ยั่งยืนที่มีผลต่อผลิตภัณฑ์มวลรวมภายในประเทศ และสนับสนุนการสร้างขีดความสามารถด้านสถิติในประเทศกำลังพัฒนา

๓.๔ ประเด็นการพัฒนากลุ่มจังหวัด/ภาค

ตามพระราชกฤษฎีกาว่าด้วยการบริหารงานเชิงพื้นที่แบบบูรณาการ พ.ศ. ๒๕๖๕ ตามมาตรา ๓๓ และมาตรา ๓๖ โดยคณะกรรมการนโยบายการบริหารเชิงพื้นที่แบบบูรณาการ (ก.น.บ.) ซึ่งได้รับความเห็นชอบของคณะรัฐมนตรี เมื่อวันที่ ๑๙ มีนาคม ๒๕๖๗ ออกประกาศคณะกรรมการนโยบายการบริหารเชิงพื้นที่แบบบูรณาการ เมื่อวันที่ ๓๐ พฤษภาคม ๒๕๖๗ เรื่อง การจัดตั้งภาค กลุ่มจังหวัด และกำหนดจังหวัดที่เป็นศูนย์ปฏิบัติการของกลุ่มจังหวัด ข้อ ๒ ภาคตะวันออกเฉียงเหนือ ประกอบด้วย

๑. กลุ่มจังหวัดภาคตะวันออกเฉียงเหนือตอนบน ๑ ประกอบด้วย

๑.๑ จังหวัดอุดรธานี

๑.๒ จังหวัดบึงกาฬ

๑.๓ จังหวัดเลย

๑.๔ จังหวัดหนองคาย

๑.๕ จังหวัดหนองบัวลำภู

โดยให้จังหวัดอุดรธานีเป็นศูนย์ปฏิบัติการของกลุ่มจังหวัด

๒. กลุ่มจังหวัดภาคตะวันออกเฉียงเหนือตอนบน ๒ ประกอบด้วย

๒.๑ จังหวัดสกลนคร

๒.๒ จังหวัดนครพนม

๒.๓ จังหวัดมุกดาหาร

โดยให้จังหวัดสกลนครเป็นศูนย์ปฏิบัติการของกลุ่มจังหวัด

๓. กลุ่มจังหวัดภาคตะวันออกเฉียงเหนือตอนกลาง ประกอบด้วย

๑. จังหวัดขอนแก่น

๒. จังหวัดกาฬสินธุ์

๓. จังหวัดมหาสารคาม

๔. จังหวัดร้อยเอ็ด

โดยให้จังหวัดขอนแก่นเป็นศูนย์ปฏิบัติการของกลุ่มจังหวัด

๔. กลุ่มจังหวัดภาคตะวันออกเฉียงเหนือตอนล่าง ๑ ประกอบด้วย

๔.๑ จังหวัดนครราชสีมา

๔.๒ จังหวัดชัยภูมิ

๔.๓ จังหวัดบุรีรัมย์

๔.๔ จังหวัดสุรินทร์

โดยให้จังหวัดนครราชสีมาเป็นศูนย์ปฏิบัติการของกลุ่มจังหวัด

๕. กลุ่มจังหวัดภาคตะวันออกเฉียงเหนือตอนล่าง ๒ ประกอบด้วย

๕.๑ จังหวัดอุบลราชธานี

๕.๒ จังหวัดยโสธร

๕.๓ จังหวัดศรีสะเกษ

๕.๔ จังหวัดอำนาจเจริญ

โดยให้จังหวัดอุบลราชธานีเป็นศูนย์ปฏิบัติการของกลุ่มจังหวัด

จังหวัดบุรีรัมย์ จัดอยู่ในกลุ่มจังหวัดภาคตะวันออกเฉียงเหนือตอนล่าง ๑ ประกอบด้วย จังหวัดนครราชสีมาจังหวัดชัยภูมิ จังหวัดบุรีรัมย์ จังหวัดสุรินทร์ โดยให้จังหวัดนครราชสีมาเป็นศูนย์ปฏิบัติการของกลุ่มจังหวัด ซึ่งได้ดำเนินการจัดประชุมเชิงปฏิบัติการ เพื่อจัดทำแผนพัฒนากลุ่มจังหวัดภาคตะวันออกเฉียงเหนือตอนล่าง ๑ ระยะ ๕ ปี (พ.ศ. ๒๕๗๑ - ๒๕๗๕) รอบใหม่ ระหว่างวันที่ ๑๖ - ๑๙ มิถุนายน ๒๕๖๙ ซึ่งได้ยึดยุทธศาสตร์ชาติ ระยะ ๒๐ ปี แผนแม่บทภายใต้ยุทธศาสตร์ชาติ ร่างแผนพัฒนาเศรษฐกิจและสังคมแห่งชาติ ฉบับที่ ๑๔ ร่างเป้าหมายและแนวทางการพัฒนาภาค พ.ศ. ๒๕๗๑ - ๒๕๗๕ นโยบายรัฐบาล และมุ่งเน้นการทำงานแบบเครือข่ายร่วมกันทุกภาคส่วน (ภาครัฐ ภาคเอกชน ภาคประชาสังคม และสถาบันการศึกษา) เพื่อร่วมกันกำหนดทิศทางการพัฒนากลุ่มจังหวัดฯ ทั้งด้านเศรษฐกิจ ด้านสังคม และด้านทรัพยากรธรรมชาติและสิ่งแวดล้อม เพื่อให้แผนพัฒนากลุ่มจังหวัดฯ สามารถขับเคลื่อนไปได้ด้วยดี มีประสิทธิภาพ และประสิทธิผล ซึ่งจะเป็นการเพิ่ม ขีดความสามารถในการแข่งขันของกลุ่มจังหวัด รวมทั้งเป็นการแก้ไขปัญหาร่วมกันของกลุ่มจังหวัดให้เหมาะสมกับโอกาสและศักยภาพของกลุ่มจังหวัด และนำไปสู่การกระตุ้นให้เกิดการลงทุนของภาคเอกชนและสร้างรายได้ให้กลุ่มจังหวัด แผนพัฒนากลุ่มจังหวัดฯ รอบใหม่ ฉบับนี้ได้รับความเห็นชอบจากคณะกรรมการบริหารงานกลุ่มจังหวัดแบบบูรณาการ (ก.บ.ก.) ภาคตะวันออกเฉียงเหนือตอนล่าง ๑ ในคราวประชุม ครั้งที่ ๒/๒๕๖๙ เมื่อวันที่ ๑๓ สิงหาคม ๒๕๖๙ โดยมีประเด็นสำคัญ ดังนี้

<u>เป้าหมายการพัฒนา</u>

ศูนย์กลางของเกษตรอุตสาหกรรม ท่องเที่ยวเชิงสร้างสรรค์ เส้นทางอารยธรรมขอม ผลิตภัณฑ์ไหม และสังคมเป็นสุข สู่การพัฒนาเศรษฐกิจอย่างยั่งยืน

<u>ประเด็นการพัฒนา (Strategies Issues)</u> รวม ๓ ประเด็น คือ

ประเด็นการพัฒนาที่ ๑ : การพัฒนาขีดความสามารถการแข่งขันด้านเกษตรอุตสาหกรรม

ประเด็นการพัฒนาที่ ๒ : การพัฒนาอุตสาหกรรมการท่องเที่ยวการท่องเที่ยว และผลิตภัณฑ์ไหม

ประเด็นการพัฒนาที่ ๓ : ยกระดับการพัฒนาคุณภาพชีวิต

๓.๕ ประเด็นการพัฒนาจังหวัดบุรีรัมย์

๑. เป้าหมายการพัฒนาจังหวัดบุรีรัมย์ ๒๐ ปี (พ.ศ. ๒๕๖๖ - ๒๕๘๕)

“บุรีรัมย์ศูนย์กลางการท่องเที่ยวอารยธรรมขอมและกีฬามาตรฐานโลก มหานครแห่งความรื่นรมย์ เศรษฐกิจมั่นคง สู่สังคมเข้มแข็งอย่างยั่งยืน”

(“มหานครแห่งความรื่นรมย์” หมายถึง เมืองที่มีการพัฒนาอย่างสมดุลในทุกมิติทั้งเศรษฐกิจสร้างสรรค์และการท่องเที่ยวคุณภาพเกษตรยั่งยืน สังคมเข้มแข็ง สิ่งแวดล้อมน่าอยู่ และมีความมั่นคงปลอดภัย เพื่อให้ประชาชนและผู้มาเยือนมีคุณภาพชีวิตที่ดีและความสุขอย่างยั่งยืน)

ตัวชี้วัดและค่าเป้าหมายการพัฒนาจังหวัดระยะ ๒๐ ปี (พ.ศ. ๒๕๖๖ - ๒๕๘๕) และถ่ายทอดในแต่ละช่วง ๕ ปี

การถ่ายทอดเป้าหมายในแต่ละช่วง ๕ ปี	ค่าเป้าหมาย			
	พ.ศ. ๒๕๖๖ - ๒๕๗๐	**พ.ศ. ๒๕๗๑ - ๒๕๗๕**	**พ.ศ. ๒๕๗๖ - ๒๕๘๐**	**พ.ศ. ๒๕๘๑ - ๒๕๘๕**
เป้าหมายการพัฒนาจังหวัด (๕ ปี)	**ศูนย์กลางการท่องเที่ยวอารยธรรมขอมและกีฬามาตรฐานโลก เศรษฐกิจมั่นคง สังคมเข้มแข็งอย่างยั่งยืน**	**ศูนย์กลางการท่องเที่ยวอารยธรรมขอมและกีฬามาตรฐานโลก เศรษฐกิจมั่นคง สังคมเข้มแข็งอย่างยั่งยืน**	**ศูนย์กลางการท่องเที่ยวอารยธรรมขอมและกีฬามาตรฐานโลก เศรษฐกิจมั่นคง สังคมเข้มแข็งอย่างยั่งยืน**	**ศูนย์กลางการท่องเที่ยวอารยธรรมขอมและกีฬามาตรฐานโลก มหานครแห่งความรื่นรมย์ เศรษฐกิจมั่นคง สู่สังคมเข้มแข็งอย่างยั่งยืน**
	๑. เกษตรปลอดภัย	๑. เกษตรอินทรีย์	๑. เกษตรมูลค่าสูง	๑. เกษตรอัจฉริยะ
	๒. บูรณาการอุตสาหกรรมการท่องเที่ยวเชิงวัฒนธรรมและกีฬานำการพัฒนาเศรษฐกิจ	๒. ยกระดับอุตสาหกรรมการท่องเที่ยวและกีฬาสู่สากล	๒. เชื่อมโยงอุตสาหกรรมการท่องเที่ยวและกีฬาสู่สากล	๒. ศูนย์กลางอุตสาหกรรมการท่องเที่ยวและกีฬาสู่สากล
	๓. บูรณาการพัฒนาคุณภาพชีวิตประชาชนทุกช่วงวัย (การศึกษา อาชีพ และสาธารณสุข)	๓. ส่งเสริม สนับสนุนปลูกจิตสำนึกคุณธรรมจริยธรรมสร้างสังคมเข้มแข็งที่เป็นสุข	๓. ส่งเสริม สนับสนุนสร้างกติการ่วมกันของสังคมที่เข้มแข็งและเป็นสุข	๓. เป็นเมืองที่มีครอบครัวอบอุ่น สังคมเข้มแข็ง มีคุณภาพชีวิตที่ดี
	๔. ปลูกจิตสำนึกอนุรักษ์ทรัพยากรธรรมชาติและสิ่งแวดล้อม (ดิน น้ำ อากาศ เสียง และกลิ่น)	๔. พัฒนาเทคโนโลยีและนวัตกรรมการบริหารจัดการทรัพยากรธรรมชาติและสิ่งแวดล้อม	๔. จังหวัดต้นแบบด้านการบริหารจัดการทรัพยากรธรรมชาติและสิ่งแวดล้อม	๔. รักษาและยกระดับมาตรฐานการบริหารจัดการทรัพยากรธรรมชาติและสิ่งแวดล้อม
	๕. ประชาชนมีความปลอดภัยในชีวิตและทรัพย์สิน ปลอดภัยจากอาชญากรรมและยาเสพติด	๕. ประชาชนมีความปลอดภัยในนชีวิตและทรัพย์สินปลอดภัยจากอาชญากรรมและยาเสพติด	๕. ประชาชนมีความปลอดภัยในชีวิตและทรัพย์สินปลอดภัยจากอาชญากรรมและยาเสพติด	๕. ประชาชนนมีความปลอดภัยในชีวิตและทรัพย์สินตามมาตรฐาน

๒. เป้าหมายการพัฒนาจังหวัดบุรีรัมย์ (พ.ศ. ๒๕๖๖ - ๒๕๗๐)

“ศูนย์กลางการท่องเที่ยวอารยธรรมขอมและกีฬามาตรฐานโลก เศรษฐกิจมั่นคงสังคมเข้มแข็งอย่างยั่งยืน”

<u>วัตถุประสงค์รวม</u>

๑. เพื่อเป็นศูนย์กลางการท่องเที่ยวอารยธรรมขอมและกีฬามาตรฐานโลก

๒. เพื่อเป็นศูนย์กลางการพัฒนาเศรษฐกิจภายใต้การผลิต สินค้าด้านการเกษตร อุตสาหกรรมการท่องเที่ยวและการบริการ

๓. เพื่อเพิ่มขีดความสามารถในการผลิตสินค้าการเกษตรมูลค่าสูง อาหารปลอดภัยอย่างยั่งยืน

๔. เพื่อพัฒนาคุณภาพชีวิตประชาชนทุกช่วงวัยให้มีคุณภาพเพิ่มขึ้นอย่างสมดุลทั้งทางร่างกาย สติปัญญา และคุณธรรมจริยธรรม

๕. เพื่อพัฒนาสังคมให้เข้มแข็งตามหลักปรัชญาของเศรษฐกิจพอเพียง

๖. เพื่อฟื้นฟู อนุรักษ์ พัฒนา การบริหารจัดการ และการใช้ประโยชน์จากทรัพยากรธรรมชาติบนความหลากหลายทางชีวภาพอย่างยั่งยืนแบบมีส่วนร่วม

๗. เพื่อจัดการสิ่งปฏิกูลมูลฝอย และของเสียอย่างถูกต้องครอบคลุมทุกพื้นที่อย่างมีประสิทธิภาพ

๘. เพื่อพัฒนาแหล่งน้ำและคุณภาพน้ำควบคู่การเสริมสร้างความรู้ในเรื่องน้ำและการบริหารจัดการน้ำอย่างมีประสิทธิภาพ เพื่อการเกษตร อุปโภค บริโภค และเพื่อบรรเทาอุทกภัยและภัยแล้ง

๙. เพื่อส่งเสริม สนับสนุน การผลิตและการใช้พลังงานทดแทนที่เป็นมิตรต่อสิ่งแวดล้อม

๑๐. เพื่อให้สังคมมีความสงบสุข ปลอดภัย และพื้นที่มีความมั่นคง

๑๑. เพื่อรณรงค์ปูองกันและแก้ไขปัญหายาเสพติด

๑๒. เพื่อส่งเสริมผลิตภัณฑ์ทางวัฒนธรรมและการจัดการทุนทางวัฒนธรรมอย่างมีประสิทธิภาพ

<u>ตัวชี้วัดเป้าหมายการพัฒนา</u>

๑. อัตราการขยายตัวของผลิตภัณฑ์มวลรวมจังหวัด (GPP) เฉลี่ยร้อยละ ๒ (ปี ๒๕๖๔ - ๒๕๖๘)

๒. รายได้จากการท่องเที่ยวเพิ่มขึ้น (ร้อยละ ๕)

๓. ร้อยละที่เพิ่มขึ้นจากการจำหน่าย OTOP และผลิตภัณฑ์ชุมชน (ร้อยละ ๖/ปี)

๔. ร้อยละของครัวเรือนยากจนที่มีรายได้เฉลี่ยต่ำกว่าเกณฑ์ จปฐ. ได้รับการส่งเสริมและพัฒนาให้มีรายได้ผ่านเกณฑ์ จปฐ (ร้อยละ ๕๐)

๕. ร้อยละของปริมาณขยะมูลฝอยชุมชนได้รับการจัดการอย่างถูกต้อง (ร้อยละ ๗๐)

๖. ร้อยละ ๗๐ ของเยาวชนจังหวัดบุรีรัมย์เข้าร่วมกิจกรรมการป้องกันและแก้ไขปัญหายาเสพติด (เยาวชนอายุ ๖ - ๒๔ ปี)

<u>ประเด็นการพัฒนา</u>

ประเด็นการพัฒนาที่ ๑ : ด้านเศรษฐกิจ “เป็นศูนย์กลางการท่องเที่ยวอารยธรรมขอมและกีฬามาตรฐานโลก และการพัฒนาเศรษฐกิจภายใต้การผลิตสินค้าด้านการเกษตร อุตสาหกรรมการท่องเที่ยวและการบริการ”

<u>วัตถุประสงค์</u>

๑. เพื่อเป็นศูนย์กลางการท่องเที่ยวอารยธรรมขอมและกีฬามาตรฐานโลก

๒. เพื่อเป็นศูนย์กลางการพัฒนาเศรษฐกิจภายใต้การผลิตสินค้าด้านการเกษตร อุตสาหกรรมการท่องเที่ยวและการบริการ และการค้าชายแดน

๓. เพื่อเพิ่มขีดความสามารถในการผลิตสินค้า OTOP และผลิตภัณฑ์ชุมชน และการแข่งขันสินค้าเกษตรมูลค้าสูง และอาหารปลอดภัยอย่างยั่งยืน

๔. เพื่อนำทุนทางวัฒนธรรม (soft power) มาสร้างคุณค่าและมูลค่าเพิ่มและอาหารปลอดภัยอย่างยั่งยืน

<u>แนวทางการพัฒนา</u>

๑. พัฒนาโครงสร้างพื้นฐานเพื่อรองรับการขยายตัวของเมืองและการเติบโตของเศรษฐกิจแบบครบวงจร

๒. ส่งเสริมการตลาดและประชาสัมพันธ์การท่องเที่ยวจังหวัดบุรีรัมย์ การท่องเที่ยวโดยชุมชน ท่องเที่ยวบุรีรัมย์ ๓๖๕ วัน และการท่องเที่ยวผ่านทุนทางวัฒนธรรม (soft power)

๓. พัฒนากีฬาและส่งเสริมการท่องเที่ยวเชิงกีฬาในทุกรูปแบบ

๔. ส่งเสริมให้เป็นเมือง Smart City และ MICE City

๕. ยกระดับเมือง sport city

๖. ยกระดับการพัฒนาผลิตภัณฑ์ชุมชน (OTOP)

๗. ส่งเสริมการค้าชายแดน และการค้าผ่านแดน

๘. พัฒนาอนุรักษ์ฟื้นฟูสิ่งแวดล้อมในแหล่งท่องเที่ยว

๙. ส่งเสริมและพัฒนาศักยภาพการผลิต การแปรรูป การตลาดสินค้าเกษตรมูลค้าสูงเกษตรปลอดภัยและเกษตรอินทรีย์

๑๐. ส่งเสริมและพัฒนาความเข้มแข็งของเกษตรกร กลุ่มเกษตรกร/เครือข่ายเกษตรอินทรีย์และเกษตรปลอดภัย

๑๑. ส่งเสริมการน้อมนำหลักปรัชญาของเศรษฐกิจพอเพียงสู่การปฏิบัติ

๑๒. ส่งเสริมการพัฒนาเศรษฐกิจแบบองค์รวมตามโมเดลเศรษฐกิจ BCG

ประเด็นการพัฒนาที่ ๒ : ด้านสังคมและคุณภาพชีวิต "คนบุรีรัมย์ มีคุณภาพชีวิตที่ดี มั่นคง ยั่งยืน บนพื้นฐานความพอเพียง"

<u>วัตถุประสงค์</u>

๑. เพื่อพัฒนาคุณภาพชีวิตประชาชนทุกช่วงวัยให้มีคุณภาพเพิ่มขึ้นอย่างสมดุล ทั้งทางร่างกาย สติปัญญา และคุณธรรมจริยธรรม

๒. เพื่อพัฒนาสังคมให้เข้มแข็งตามหลักปรัชญาของเศรษฐกิจพอเพียง

<u>แนวทางการพัฒนา</u>

๑. พัฒนาศักยภาพและเสริมสร้างการเรียนรู้ของประชาชนทุกช่วงวัยให้ได้รับการพัฒนาตามเกณฑ์และการศึกษาตามมาตรฐานที่กาหนด

๒. ส่งเสริมและพัฒนาระบบบริการสาธารณสุข เพื่อการควบคุมปูองกันโรคและภัยสุขภาพให้มีประสิทธิภาพ

๓. ส่งเสริมการพัฒนาคุณภาพชีวิตของประชาชน ตามหลักปรัชญาของเศรษฐกิจพอเพียง

๔. เสริมสร้างศีลธรรมและจริยธรรมตามหลักศาสนา เป็นพื้นฐานในการดำรงอยู่ในชุมชนและสังคมของประชาชนทุกระดับ

๕. ส่งเสริมด้านอาชีพและพัฒนาทักษะประชาชนทุกช่วงวัยให้มีอาชีพ มีงานทำ มีรายได้สามารถพึ่งตนเองได้

๖. ส่งเสริมพัฒนาแรงงานในระบบ นอกระบบ ให้สามารถเข้าถึงหลักประกันทางสังคม และได้รับการคุ้มครองตามกฎหมายแรงงาน

๗. พัฒนาศักยภาพกลไกในการขับเคลื่อนนโยบายสังคมและคุณภาพชีวิต

๘. พัฒนาโครงสร้างพื้นฐานในการพัฒนาคุณภาพชีวิตของประชาชน

ประเด็นการพัฒนาที่ ๓ : ด้านทรัพยากรธรรมชาติและสิ่งแวดล้อม “ทรัพยากรธรรมชาติสร้างเศรษฐกิจที่เป็นมิตรต่อสิ่งแวดล้อมอย่างยั่งยืน”

วัตถุประสงค์

๑. เพื่อสร้าง ฟื้นฟู อนุรักษ์ พัฒนา การบริหารจัดการ และการใช้ประโยชน์จากทรัพยากรธรรมชาติ บนความหลากหลายทางชีวภาพอย่างยั่งยืนแบบมีส่วนร่วม

๒. เพื่อบริหารจัดการขยะมูลฝอยและของเสียอย่างถูกต้องครอบคลุมทุกพื้นที่อย่างมีประสิทธิภาพ

๓. เพื่อสร้างพัฒนาแหล่งน้ำและคุณภาพน้ำ ควบคู่การเสริมสร้างความรู้ในเรื่องน้ำ และการบริหารจัดการน้ำอย่างมีประสิทธิภาพเพื่ออุปโภคบริโภคและเพื่อบรรเทาอุทกภัยและภัยแล้ง

๔. เพื่อส่งเสริม สนับสนุนการผลิตและการใช้พลังงานทดแทนที่เป็นมิตรต่อสิ่งแวดล้อม

๕. เพื่อเสริมสร้างการมีส่วนร่วมและบูรณาการหน่วยงานที่เกี่ยวข้องในการแก้ไขปัญหาคุณภาพทางอากาศ

แนวทางการพัฒนา

๑. ส่งเสริม อนุรักษ์ และฟื้นฟูทรัพยากรป่าไม้ ให้คงสภาพ ไม่ให้มีการบุกรุกทาลายป่าเฝ้าระวังป้องกันการเกิดไฟป่า ลดพื้นที่ป่าเสื่อมโทรม แก้ไขปัญหาราษฎรที่ได้รับภัยพิบัติจากช้างป่า สัตว์ป่าอื่น ๆ และทรัพยากรธรรมชาติอื่น ๆ ในการใช้ประโยชน์อย่างหลากหลายและยั่งยืน

๒. ส่งเสริมให้เกิดกระบวนการบริหารจัดการขยะมูลฝอย และของเสียอย่างครบวงจร และมีประสิทธิภาพครอบคลุมทุกพื้นที่ และส่งเสริมให้เกิดชุมชนหรือองค์กรต้นแบบในการบริหารจัดการขยะแบบครบวงจร

๓. ส่งเสริมการมีส่วนร่วมของประชาชนและเครือข่ายในการบริหารจัดการทรัพยากรธรรมชาติและสิ่งแวดล้อมอย่างยั่งยืน

๔. ส่งเสริมการพัฒนา อนุรักษ์ ฟื้นฟูแหล่งน้ำและคุณภาพน้ำบนดินและใต้ดินในการบริหารจัดการน้ำอย่างเป็นระบบ เพื่อการอุปโภคบริโภคและรักษาระบบนิเวศ

๕. ส่งเสริมการสร้างองค์ความรู้ และสนับสนุนการใช้เทคโนโลยีพลังงานทดแทน ที่เป็นมิตรต่อสิ่งแวดล้อม

๖. รณรงค์ ประชาสัมพันธ์ สร้างการรับรู้และการมีส่วนร่วมในการป้องกันและแก้ไขปัญหามลพิษทางอากาศ และฝุ่นละอองขนาดเล็ก (PM ๒.๕)

ประเด็นการพัฒนาที่ ๔ : ด้านรักษาความมั่นคงและความสงบ “บุรีรัมย์สงบสุข”

วัตถุประสงค์

๑. เพื่อให้สังคมมีความสงบสุขและพื้นที่มีความมั่นคง

๒. เพื่อให้ประชาชนมีความปลอดภัยในชีวิตและทรัพย์สินและมีคุณภาพชีวิตที่ดี

๓. เพื่อรณรงค์ป้องกันและแก้ไขปัญหายาเสพติดแบบบูรณาการ

แนวทางการพัฒนา

๑. ป้องกันและแก้ไขปัญหาความมั่นคงเร่งด่วนในพื้นที่เป้าหมายระดับตำบลตามประกาศจังหวัดให้เกิดความมั่นคง มั่งคั่ง ยั่งยืน

๒. พัฒนาศักยภาพให้กับบุคลากรด้านการรักษาความสงบเรียบร้อยภายในหมู่บ้าน/ชุมชน และการเพิ่มจำนวนบุคลากรด้านการรักษาความสงบเรียบร้อยให้เพียงพอต่อการรักษาความสงบเรียบร้อยภายในหมู่บ้าน

๓. ส่งเสริมกิจกรรมสร้างความสามัคคีปรองดองในทุกระดับ โดยเน้นสร้างความรู้ ความเข้าใจในการดำเนินการของภาครัฐ และสนับสนุนการเข้ามามีส่วนร่วมของภาคประชาชนในการร่วมกำหนด แนวทางการสร้างความสามัคคีปรองดอง

๔. ส่งเสริมให้คนไทยมีความสามัคคี สังคมมีความสงบสุข และมีการพัฒนาอย่างยั่งยืนตามหลักปรัชญาของเศรษฐกิจพอเพียง โดยผนึกกำลังทุกภาคส่วนตั้งแต่ระดับหมู่บ้าน/ชุมชน ตำบล อำเภอ และจังหวัด ให้เป็นเครือข่ายสนับสนุนงานด้านความมั่นคงและให้ตระหนักถึงความรับผิดชอบ ต่อผลประโยชน์แห่งชาติ

๕. นำศาสตร์พระราชาและหลักปรัชญาของเศรษฐกิจพอเพียงไปประยุกต์ใช้เพื่อการพัฒนาที่ยั่งยืน รวมถึงขยายผลตามโครงการอันเนื่องมาจากพระราชดำริและแบบอย่างที่ทรงวางรากฐานไว้พร้อมทั้งเผยแพร่ ผลการดำเนินงานให้แพร่หลายในพื้นที่เป้าหมายที่มีปัญหาด้านความมั่นคง

๖. พัฒนากลไกการบริหารจัดการและให้ความสำคัญกับทุกภาคส่วนที่เกี่ยวข้อง ได้เข้ามามีส่วนร่วมในการป้องกันและแก้ไขปัญหาผู้หลบหนีเข้าเมือง แรงงานต่างด้าวและอาชญากรรมข้ามชาติอย่างประสานสอดคล้องกัน

๗. รณรงค์ป้องกันและแก้ไขปัญหายาเสพติดแบบบูรณาการ

๘. เสริมสร้างความเข้มแข็งให้กับหมู่บ้าน/ชุมชนในบริเวณพื้นที่ชายแดนไทยและประเทศเพื่อนบ้าน รวมทั้งให้ประชาชนตามแนวชายแดนเข้ามามีส่วนร่วมในการป้องกันภัยจากอาชญากรรมที่จะเข้าสู่ประเทศไทยผ่านช่องทางชายแดน

๙. รณรงค์และปลูกจิตสานึกให้กับเยาวชนคนในชาติ ในการสำนึกรักสถาบันหลักของชาติอย่างลึกซึ้ง

๓. จังหวัดบุรีรัมย์กำหนดตำแหน่งทางการพัฒนา ๔ ด้าน ดังนี้

๑. พัฒนาศักยภาพเป็น “ศูนย์กลางการท่องเที่ยวอารยธรรมขอมและกีฬามาตรฐานโลก”

๒. เพื่อเพิ่มขีดความสามารถในการผลิตสินค้าการเกษตรและอาหารปลอดภัยอย่างยั่งยืน

๓. ส่งเสริมและพัฒนาผลิตภัณฑ์จากไหม

๔. ส่งเสริมการค้าชายแดนเพื่อการค้าและการลงทุน

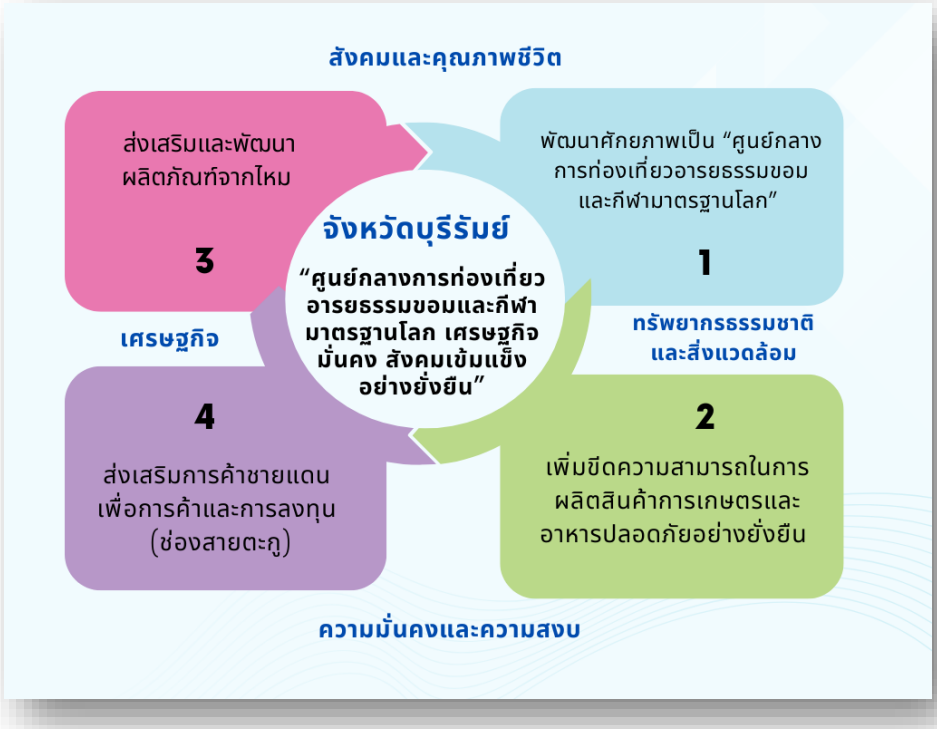

รูปภาพแสดง *ตำแหน่งการพัฒนาจังหวัดบุรีรัมย์*

๓.๖ ประเด็นการพัฒนาท้องถิ่นขององค์กรปกครองส่วนท้องถิ่นในระดับจังหวัดบุรีรัมย์

ตามองค์การบริหารส่วนจังหวัดบุรีรัมย์ ได้กำหนดประเด็นการพัฒนาท้องถิ่นขององค์กรปกครองส่วนท้องถิ่นในระดับจังหวัดบุรีรัมย์ (พ.ศ. ๒๕๗๑ - ๒๕๗๕) เพื่อใช้เป็นกรอบแนวทางในการจัดทำและประสานโครงการพัฒนาที่เกิดการบูรณาการและประสานแผนพัฒนาในระดับพื้นที่เป็นไปในทิศทางเดียวกัน นำไปสู่การพัฒนาจังหวัดบุรีรัมย์ที่มีประสิทธิภาพและสามารถแก้ไขปัญหาความเดือดร้อนและตอบสนองต่อความต้องการของประชาชนในพื้นที่ได้อย่างยั่งยืน โดยมีรายละเอียดดังนี้

๑. วิสัยทัศน์ (Vision)

"บุรีรัมย์เมืองกีฬาและศูนย์กลางการท่องเที่ยวเชิงสร้างสรรค์ เกษตรกรรมมูลค่าสูง ประชาชนมีคุณภาพชีวิตที่ดีอย่างทั่วถึง พัฒนาเศรษฐกิจฐานรากด้วยนวัตกรรม ภายใต้หลักปรัชญาของเศรษฐกิจพอเพียงและการพัฒนาที่ยั่งยืน"

๒. พันธกิจ (Mission)

๑. การพัฒนาคุณภาพชีวิตของประชาชนให้มีความมั่นคงในการดำรงชีวิต มีคุณธรรม มีความสุขและมีสุขภาวะที่ดี
๒. พัฒนาการท่องเที่ยวเชิงวัฒนธรรม กีฬา และเศรษฐกิจสร้างสรรค์ ด้วยเทคโนโลยีและการมีส่วนร่วมของชุมชนสู่มาตรฐานสากล
๓. ส่งเสริมเกษตรอัจฉริยะ เกษตรปลอดภัย และอุตสาหกรรมแปรรูปเพื่อเพิ่มมูลค่าทางเศรษฐกิจ
๔. การพัฒนาศักยภาพการผลิตสินค้าเกษตรไปสู่มาตรฐานเกษตรอินทรีย์และอาหารปลอดภัย
๕. การประสานและพัฒนาโครงสร้างพื้นฐานให้ได้มาตรฐานและทั่วถึง
๖. การส่งเสริมและพัฒนาเศรษฐกิจตามแนวทางปรัชญาของเศรษฐกิจพอเพียงไปสู่ความยั่งยืน
๗. การบริหารจัดการทรัพยากรธรรมชาติสิ่งแวดล้อมและระบบนิเวศอย่างยั่งยืน
๘. การพัฒนาด้านการเมืองและการบริหารตามหลักการบริหารจัดการบ้านเมืองที่ดี โดยคำนึงถึงการมีส่วนร่วมของประชาชน
๙. การพัฒนาโลจิสติกส์ การเชื่อมโยงเศรษฐกิจภูมิภาค และการค้าดิจิทัล
๑๐. การส่งเสริมการผลิตและการตลาดผลิตภัณฑ์จากไหมและผลิตภัณฑ์ชุมชน

๓. ประเด็นการพัฒนา (Strategic Issues) ประกอบด้วย

ประเด็นการพัฒนาที่ ๑ : เมืองน่าอยู่และคุณภาพชีวิตที่ดี
ประเด็นการพัฒนาที่ ๒ : การพัฒนาการท่องเที่ยวและกีฬา
ประเด็นการพัฒนาที่ ๓ : การพัฒนาเกษตรกรรมและอุตสาหกรรม
ประเด็นการพัฒนาที่ ๔ : การพัฒนาขีดสมรรถนะองค์กร

ประเด็นการพัฒนา (Strategic Issues)	เป้าประสงค์ (Goals)	กลยุทธ์ (Strategy)	ตัวชี้วัด
<u>ประเด็นการพัฒนาที่ ๑</u> เมืองน่าอยู่และคุณภาพชีวิตที่ดี	๑. ประชาชนมีสุขภาวะ สุขภาพ และคุณภาพชีวิตที่ดีอย่างยั่งยืน ๒. สังคมมีความมั่นคง ความปลอดภัยและพึ่งพาตนเองได้ตามหลักเศรษฐกิจพอเพียง ๓. การบริหารจัดการสิ่งแวดล้อมและพื้นที่สีเขียวอย่างยั่งยืน	๑. ส่งเสริมความเข้มแข็งของระบบสาธารณสุขชุมชนและการนำนวัตกรรมระบบบริการอัจฉริยะ (Smart Health) มาใช้ในการดูแลสุขภาวะและรับมือความเสี่ยงด้านสุขภาพ ๒. ส่งเสริมการพัฒนาคุณภาพชีวิตและสวัสดิการสังคมแบบมุ่งเป้าในกลุ่มเด็กเยาวชน สตรี ผู้สูงอายุ คนพิการ และผู้ด้อยโอกาส ๓. ยกระดับมาตรฐานโครงสร้างพื้นฐานสิ่งอำนวยความสะดวกและระบบคมนาคมให้ทั่วถึงและปลอดภัย ๔. เสริมสร้างค่านิยมคุณธรรมจริยธรรมและการศึกษาแบบองค์รวมแก่เด็กเยาวชนและประชาชน ๕. เสริมสร้างความมั่นคง สงบเรียบร้อย ป้องกันและแก้ไขปัญหายาเสพติด อาชญากรรม และการจัดการความเสี่ยง ๖. ขับเคลื่อนการแก้ไขปัญหาครัวเรือนยากจน พัฒนาทักษะอาชีพ และยกระดับผลิตภัณฑ์ชุมชน (OTOP) เพื่อสร้างโอกาสทางเศรษฐกิจฐานราก ๗. ส่งเสริมการดำเนินชีวิตตามปรัชญาเศรษฐกิจพอเพียงในระดับชุมชน ๘. พัฒนาระบบการจัดการขยะมูลฝอยและมลพิษตามหลักเศรษฐกิจหมุนเวียน (Circular Economy) ๙. อนุรักษ์ ฟื้นฟู ระบบนิเวศพื้นที่ป่าไม้ และเพิ่มพื้นที่สีเขียวในชุมชน	๑. ร้อยละความสำเร็จของการพัฒนาคุณภาพและการบริการด้านสาธารณสุขชุมชน ๒. ร้อยละของผู้สูงอายุ คนพิการ และผู้ด้อยโอกาส ที่ได้รับสวัสดิการและการพัฒนาคุณภาพชีวิต ๓. ร้อยละของโครงสร้างพื้นฐานและสิ่งอำนวยความสะดวกที่ได้รับการพัฒนาและปรับปรุงได้มาตรฐาน ๔. ระดับความสำเร็จของคุณภาพการศึกษาและการเสริมสร้างคุณธรรมจริยธรรม ในเยาวชน ๕. ร้อยละของหมู่บ้าน/ชุมชนที่ผ่านเกณฑ์ประเมินเป็นชุมชนปลอดภัยจากยาเสพติดและสาธารณภัย ๖. ระดับความสำเร็จของการแก้ไขปัญหาเพื่อลดจำนวนครัวเรือนยากจนตามเกณฑ์ข้อมูลความจำเป็นพื้นฐาน (จปฐ.) ๗. ร้อยละของชุมชนที่ผ่านเกณฑ์การส่งเสริมวิถีชีวิตเศรษฐกิจพอเพียง ๘. ปริมาณขยะมูลฝอยที่ได้รับการจัดการอย่างถูกต้องตามหลักสุขาภิบาลหรือนำกลับไปใช้ใหม่ ๙. จำนวนพื้นที่สีเขียวและระบบนิเวศในชุมชนที่ได้รับการฟื้นฟู

ประเด็นการพัฒนา (Strategic Issues)	เป้าประสงค์ (Goals)	กลยุทธ์ (Strategy)	ตัวชี้วัด
<u>ประเด็นการพัฒนาที่ ๒</u> การพัฒนาการท่องเที่ยวและกีฬา	๑. พัฒนาเมืองบุรีรัมย์เป็นศูนย์กลางการท่องเที่ยวอารยธรรมขอมและเมืองกีฬามาตรฐานโลก ๒. ยกระดับเศรษฐกิจท่องเที่ยวด้วยทุนทางวัฒนธรรม	๑. พัฒนาโครงสร้างพื้นฐานระบบคมนาคม และสิ่งอำนวยความสะดวกที่ได้มาตรฐานเพื่อรองรับอุตสาหกรรมการท่องเที่ยวและกีฬา ๒. ส่งเสริมความเป็นเลิศทางด้านการกีฬาและอุตสาหกรรมท่องเที่ยวเชิงกีฬา (Sport Tourism) ทุกรูปแบบสู่มาตรฐานสากล ๓. ส่งเสริมและพัฒนาเมืองบุรีรัมย์ให้เป็นเมืองท่องเที่ยวอัตลักษณ์อารยธรรมขอมและการท่องเที่ยวเชิงนิเวศอย่างยั่งยืน ๔. ประชาสัมพันธ์การท่องเที่ยวเชิงสร้างสรรค์ผ่านช่องทางดิจิทัลและเครือข่ายองค์กรด้านการสื่อสาร ๕. อนุรักษ์ ฟื้นฟู และต่อยอดศิลปวัฒนธรรมจารีตประเพณี และภูมิปัญญาท้องถิ่นเพื่อสร้างมูลค่าทางเศรษฐกิจ ๖. พัฒนาขีดความสามารถและศักยภาพของบุคลากรและผู้ประกอบการท่องเที่ยวและกีฬา	๑. ระดับความสำเร็จของการพัฒนาจังหวัดบุรีรัมย์สู่เมืองท่องเที่ยวและเมืองกีฬาแห่งคุณภาพ ๒. ร้อยละที่เพิ่มขึ้นของรายได้จากการท่องเที่ยวและการจัดกิจกรรมกีฬา ๓. ร้อยละความพึงพอใจของนักท่องเที่ยวต่อสินค้าและบริการ ๔. ร้อยละที่เพิ่มขึ้นของการนำทุนทางวัฒนธรรมและภูมิปัญญาท้องถิ่นมาสร้างมูลค่าเพิ่มเชิงพาณิชย์ ๕. ร้อยละของบุคลากรและผู้ประกอบการท่องเที่ยวที่ผ่านการพัฒนาศักยภาพตามเกณฑ์มาตรฐาน

ประเด็นการพัฒนา (Strategic Issues)	เป้าประสงค์ (Goals)	กลยุทธ์ (Strategy)	ตัวชี้วัด
<u>ประเด็นการพัฒนาที่ ๓</u> การพัฒนาเกษตรกรรมและอุตสาหกรรม	๑. ยกระดับจังหวัดเป็นศูนย์กลางการผลิตและการค้าเกษตรปลอดภัยและอาหารมูลค่าสูง ๒. เสริมสร้างขีดความสามารถการแข่งขันและโครงสร้างพื้นฐานภาคเกษตร	๑. ยกระดับระบบการผลิตเกษตรอินทรีย์ เกษตรปลอดภัยและเกษตรมูลค่าสูง สู่การรับรองมาตรฐานสากล ๒. ส่งเสริมการลงทุนและพัฒนาอุตสาหกรรมแปรรูปสินค้าเกษตรและอาหารเพื่อเพิ่มมูลค่าทางเศรษฐกิจ ๓. ยกระดับอุตสาหกรรมสิ่งทอและผ้าไหมอัตลักษณ์บุรีรัมย์แบบครบวงจรควบคู่กับการขยายตลาดผ่านแพลตฟอร์มดิจิทัล ๔. ส่งเสริมการปลูกและแปรรูปพืชเศรษฐกิจและพืชพลังงานเพื่อสร้างทางเลือกใหม่ ๕. พัฒนาประสิทธิภาพโครงสร้างพื้นฐาน แหล่งน้ำ แหล่งกักเก็บน้ำ และระบบบริหารจัดการน้ำทางการเกษตรอย่างทั่วถึง ๖. พัฒนาขีดความสามารถศักยภาพ และทักษะความเป็นผู้ประกอบการของเกษตรกรรุ่นใหม่ (Young Smart Farmer) และการรวมกลุ่มผู้ประกอบการภาคธุรกิจด้านการเกษตร ๗. ส่งเสริมการสร้างตลาดกลางและระบบโลจิสติกส์เชื่อมโยงสินค้าเกษตรผ่านเทคโนโลยีสารสนเทศ	๑. ร้อยละของเกษตรที่ได้รับการรับรองมาตรฐานเกษตรอินทรีย์และเกษตรปลอดภัย ๒. มูลค่าผลิตภัณฑ์มวลรวม (GPP) ภาคเกษตรและอุตสาหกรรมที่เติบโตขึ้น ๓. ร้อยละที่เพิ่มขึ้นของมูลค่าผลิตภัณฑ์ผ้าไหมอัตลักษณ์และสินค้าแปรรูปชุมชน ๔. ร้อยละที่ลดลงของมูลค่าการนำเข้า/ซื้อสารเคมีทางการเกษตรในพื้นที่ ๕. ร้อยละของพื้นที่เกษตรกรรมและแหล่งน้ำที่ได้รับการพัฒนา/ปรับปรุงระบบบริหารจัดการน้ำ ๖. จำนวนเกษตรกรรุ่นใหม่และกลุ่มเกษตรที่ได้รับการพัฒนาทักษะสู่การเป็นผู้ประกอบการ

ประเด็นการพัฒนา (Strategic Issues)	เป้าประสงค์ (Goals)	กลยุทธ์ (Strategy)	ตัวชี้วัด
<u>ประเด็นการพัฒนาที่ ๔</u> การพัฒนาขีดสมรรถนะองค์กร	๑. บุคลากรมีสมรรถนะสูงและองค์กรมีระบบบริหารจัดการที่มีประสิทธิภาพตามหลักธรรมมาภิบาล ๒. ยกระดับการบริการสาธารณะโดยยึดประชาชนเป็นศูนย์กลาง	๑. ยกระดับระบบการผลิตเกษตรอินทรีย์ เกษตรปลอดภัยและเกษตรมูลค่าสูงสู่การรับรองมาตรฐานสากล ๒. พัฒนาสมรรถนะ ความรู้และทักษะดิจิทัลของบุคลากรให้สอดคล้องกับภารกิจและการเปลี่ยนแปลงในอนาคต ๓. พัฒนาระบบฐานข้อมูลอัจฉริยะ (Big Data) เทคโนโลยีดิจิทัล และนวัตกรรมเพื่อสนับสนุนยุทธศาสตร์ และการบริหารงานภายในองค์กร ๔. ลดขั้นตอน ระยะเวลา และค่าใช้จ่ายในการอำนวยความสะดวกแก่งานบริการประชาชน ๕. ส่งเสริมกระบวนการมีส่วนร่วมของประชาชนและภาคีเครือข่ายในการพัฒนาและตรวจสอบท้องถิ่น	๑. ผลการประเมินคุณธรรมและความโปร่งใสในการดำเนินงานของหน่วยงานภาครัฐ (ITA) อยู่ในระดับสูง ๒. ร้อยละของบุคลากรที่ได้รับการพัฒนาสมรรถนะและผ่านเกณฑ์ที่ส่วนราชการกำหนด ๓. ร้อยละความสำเร็จของการพัฒนาระบบฐานข้อมูลดิจิทัลที่ถูกต้อง ครอบคลุม ทันสมัย ๔. ร้อยละความพึงพอใจของประชาชนต่อการให้บริการสาธารณะขององค์กร ๕. ร้อยละของงานบริการที่สามารถลดขั้นตอนและระยะเวลาลงได้ ๖. ระดับความสำเร็จของการบริหารจัดการองค์กรแบบมีส่วนร่วมของภาคประชาชน

๔. ประเด็นการพัฒนาท้องถิ่นของเทศบาลตำบลทะเมนชัย

ประเด็นการพัฒนาท้องถิ่นของเทศบาลตำบลทะเมนชัย โดยสามารถจำแนกแสดงเป็นรายละเอียดรูปแบบตาราง ดังนี้

ลำดับ	ประเด็นการพัฒนาท้องถิ่น	แนวทางการพัฒนาท้องถิ่นหรือกลยุทธ์	ตัวชี้วัด (KPIs)	จำนวนโครงการ
๑	การพัฒนาระบบสาธารณูปโภค สาธารณูปการ และโครงสร้างพื้นฐาน	๑. ปรับปรุงและบำรุงรักษาระบบบคมนาคมและโครงสร้างพื้นฐานให้ได้มาตรฐาน ๒. พัฒนาระบบจราจรให้ทั่วถึงและมีประสิทธิภาพ ๓. ขุดลอกแหล่งน้ำให้เพียงพอต่อความจำเป็นของประชาชน ๔. ส่งเสริมวินัยจราจร ๕. พัฒนาระบบไฟฟ้าสาธารณะและขยายเขตไฟฟ้า ๖. พัฒนาระบบประปา และขยายเขตการบริการประปา	๑. ร้อยละของระบบคมนาคมและโครงสร้างพื้นฐานที่ได้มาตรฐาน ๒. ร้อยละของประชาชนได้รับความปลอดภัยการจัดการจราจร ๓. จำนวนครัวเรือนมีไฟฟ้าใช้อย่างทั่วถึงและเพียงพอ ๔. จำนวนครัวเรือนมีน้ำประปาเพื่อการอุปโภคบริโภคทั่วถึงและเพียงพอ	๑๕๘
๒	การพัฒนาเศรษฐกิจและแก้ไขปัญหาความยากจน	๑. ส่งเสริมกลุ่มอาชีพต่าง ๆ สร้างรายได้ และพัฒนาผลิตภัณฑ์ชุมชนให้ได้มาตรฐาน ๒. ส่งเสริมการพัฒนาเกษตรกรรมยั่งยืนและเกษตรมูลค่าสูงตามหลักปรัชญา “เศรษฐกิจพอเพียง”	๑. ร้อยละของประชาชนมีรายได้เพิ่มขึ้น ๒. จำนวนเกษตรกรได้รับการปรับเปลี่ยนหรือพัฒนาตามแนวทางเกษตรทฤษฎีใหม่	๑๐
๓	การพัฒนาด้านการศึกษา การพัฒนาคุณภาพชีวิต และส่งเสริมความเข้มแข็งแก่ชุมชน	๑. ส่งเสริมการศึกษา ศาสนา วัฒนธรรม ประเพณี และภูมิปัญญาท้องถิ่น ๒. ส่งเสริมการพัฒนาแหล่งท่องเที่ยวเชิงวัฒนธรรม เกษตรกรรม หรือวิถีชีวิต ๓. ส่งเสริมการกีฬาและนันทนาการ ๔. พัฒนาคุณภาพชีวิต และการจัดสวัสดิการอย่างทั่วถึง ๕. ส่งเสริมและสนับสนุนความเข้มแข็งแก่ชุมชน ๖. ส่งเสริมการป้องกันการรักษา และสุขภาพพลานามัยของประชาชน	๑. ร้อยละของเด็กนักเรียนได้รับการศึกษา ดูแล และพัฒนาการศึกษาทุกรูปแบบ ๒. จำนวนของงานประเพณีท้องถิ่นหรือภูมิปัญญาท้องถิ่นได้รับการสนับสนุนและจัดขึ้นอย่างต่อเนื่อง ๓. จำนวนของแหล่งท่องเที่ยวได้รับการอนุรักษ์ ฟื้นฟู และนำมาพัฒนาต่อยอด ๔. ร้อยละของเด็ก เยาวชน และประชาชน ได้เข้าร่วมกิจกรรมการแข่งขันกีฬาในระดับต่าง ๆ	๑๑๗

ลำดับ	ประเด็นการพัฒนาท้องถิ่น	แนวทางการพัฒนาท้องถิ่นหรือกลยุทธ์	ตัวชี้วัด (KPIs)	จำนวนโครงการ
			๕. จำนวนของกลุ่มเปาะบางได้รับการเข้าถึงบริการสวัสดิการสังคมอย่างถูกต้องและครบถ้วนตามสิทธิ ๖. จำนวนของประชาชนได้รับการส่งเสริมและสนับสนุนความเข้มแข็งของชุมชน ๗. ร้อยละของประชาชนได้รับการดำเนินงานควบคุมและป้องกันโรคระบาด พร้อมส่งเสริมกิจกรรมรณรงค์สุขภาพ	
๔	การพัฒนาด้านการบริหารจัดการทรัพยากรธรรมชาติและสิ่งแวดล้อม	๑. ส่งเสริมการสร้างจิตสำนึกและตระหนักในการจัดการทรัพยากรธรรมชาติและสิ่งแวดล้อม ๒. ส่งเสริมการบำบัด อนุรักษ์ ฟื้นฟู ทรัพยากรธรรมชาติและสิ่งแวดล้อม ๓. ส่งเสริมการควบคุมมลพิษและการสร้างสิ่งแวดล้อมเมืองน่าอยู่	๑. ร้อยละของปริมาณขยะมูลฝอยและสิ่งปฏิกูลลดลง ๒. ร้อยละของครัวเรือนได้คัดแยกขยะต้นทางและนำกลับมาใช้ประโยชน์ ๓. จำนวนแหล่งน้ำ คู คลอง หรืออ่างเก็บน้ำได้รับการปรับปรุง อนุรักษ์และฟื้นฟู ๔. ร้อยละของพื้นที่สาธารณะ ถนน ตลาดสด หรือชุมชนได้รับการดูแลรักษาความสะอาดและความเป็นระเบียบเรียบร้อย	๑๑
๕	การพัฒนาด้านการบริหารจัดการบ้านเมืองที่ดี	๑. ส่งเสริมการมีส่วนร่วมของประชาชนและความโปร่งใส ๒. ปรับปรุงและพัฒนาบุคลากร เครื่องมือเครื่องใช้และระบบบริการประชาชน ๓. ส่งเสริมการบริหารจัดการการเงิน การคลังและงบประมาณ	๑. สัดส่วนหรือจำนวนประชาชนที่เข้ามามีส่วนร่วมในกระบวนการวางแผนพัฒนาท้องถิ่น ๒. ร้อยละของบุคลากรได้รับการพัฒนาศักยภาพเพื่อเพิ่มประสิทธิภาพในการปฏิบัติงาน ๓. ร้อยละของประชาชนที่ได้รับบริการจากองค์กรปกครองส่วนท้องถิ่น	๒๕

๕. จุดมุ่งหมายการพัฒนาท้องถิ่นในประเด็นการพัฒนา

จุดมุ่งหมายการพัฒนาท้องถิ่นในประเด็นการพัฒนาของเทศบาลตำบลทะเมนชัย โดยสามารถแบ่งเป็นช่วงของแต่ละปี ที่แสดงให้เห็นเป็นตัวเลขของความคาดหวัง ดังนี้

ลำดับ	ประเด็นการพัฒนาท้องถิ่น	จุดมุ่งหมายการพัฒนาท้องถิ่น (Goals)	ความคาดหวังความสำเร็จในเชิงเป้าหมาย (Targets)					
			ปี ๗๐ - ๗๕	ปี ๗๑	ปี ๗๒	ปี ๗๓	ปี ๗๔	ปี ๗๕
๑	การพัฒนาระบบสาธารณูปโภค สาธารณูปการ และโครงสร้างพื้นฐาน	๑. พัฒนาระบบคมนาคมขนส่งให้มีความสะดวกและปลอดภัยในชีวิตและทรัพย์สิน	๘๐	๗๐	๗๐	๗๐	๗๐	๗๐
		๒. ประชาชนเข้าถึงระบบสาธารณูปโภคพื้นฐานอย่างทั่วถึงและเพียงพอ	๙๐	๘๐	๘๐	๘๐	๘๐	๘๐
๒	การพัฒนาเศรษฐกิจและแก้ไขปัญหาความยากจน	๑. ส่งเสริมและพัฒนาศักยภาพเศรษฐกิจฐานรากให้มีความเข้มแข็ง	๘๐	๗๕	๗๕	๗๕	๗๕	๗๕
		๒. สนับสนุนการพัฒนาเกษตรกรรมยั่งยืนและเพิ่มมูลค่าผลผลิต	๘๐	๗๕	๗๕	๗๕	๗๕	๗๕
		๓. แก้ไขปัญหาความยากจนและลดความเหลื่อมล้ำทางเศรษฐกิจอย่างตรงจุด	๘๐	๗๕	๗๕	๗๕	๗๕	๗๕
๓	การพัฒนาด้านการศึกษา การพัฒนาคุณภาพชีวิต และส่งเสริมความเข้มแข็งแก่ชุมชน	๑. ยกระดับคุณภาพการศึกษาและการเรียนรู้ตลอดชีวิต	๙๐	๘๐	๘๐	๘๐	๘๐	๘๐
		๒. เสริมสร้างการกีฬาและนันทนาการ รวมถึงศาสนาวัฒนธรรม ประเพณีท้องถิ่นและภูมิปัญญาท้องถิ่นทุกรูปแบบ	๙๐	๘๐	๘๐	๘๐	๘๐	๘๐
		๓. ส่งเสริมการท่องเที่ยวโดยชุมชนและการสร้างรายได้เสริม	๘๐	๗๕	๗๕	๗๕	๗๕	๗๕
		๔. พัฒนาคุณภาพชีวิตและการสงเคราะห์ช่วยเหลือกลุ่มเปราะบาง	๙๐	๘๐	๘๐	๘๐	๘๐	๘๐
		๕. เสริมสร้างความเข้มแข็งและความสามัคคีของชุมชน	๙๐	๘๐	๘๐	๘๐	๘๐	๘๐
		๖. เสริมสร้างการป้องกันการรักษา และสุขภาพพลานามัยของประชาชน	๙๐	๘๐	๘๐	๘๐	๘๐	๘๐

ลำดับ	ประเด็นการพัฒนาท้องถิ่น	จุดมุ่งหมายการพัฒนาท้องถิ่น (Goals)	ความคาดหวังความสำเร็จในเชิงเป้าหมาย (Targets)					
			ปี ๗๐ - ๗๕	ปี ๗๑	ปี ๗๒	ปี ๗๓	ปี ๗๔	ปี ๗๕
๔	การพัฒนาด้านการบริหารจัดการทรัพยากรธรรมชาติและสิ่งแวดล้อม	๑. บริหารจัดการขยะมูลฝอยและสิ่งปฏิกูลอย่างมีประสิทธิภาพ	๘๐	๖๐	๖๕	๗๐	๗๐	๗๐
		๒. อนุรักษ์ ฟื้นฟู และบริหารจัดการทรัพยากรธรรมชาติและสิ่งแวดล้อม พร้อมการป้องกันมลพิษ	๘๐	๖๐	๖๕	๗๐	๗๐	๗๐
		๓. เพิ่มพื้นที่สีเขียวและสร้างจิตสำนึกด้านการรักษาสิ่งแวดล้อม	๘๐	๗๐	๗๕	๘๐	๘๐	๘๐
๕	การพัฒนาด้านการบริหารจัดการบ้านเมืองที่ดี	๑. เพิ่มประสิทธิภาพการบริหารจัดการและการให้บริการประชาชนด้วยความสะดวกรวดเร็ว	๙๕	๘๕	๘๕	๘๕	๘๕	๘๕
		๒. ส่งเสริมการมีส่วนร่วมของประชาชน และภาคีเครือข่าย	๙๕	๘๕	๘๕	๘๕	๘๕	๘๕
		๓. พัฒนาศักยภาพบุคลากรและเครื่องมือเครื่องใช้ในการปฏิบัติงาน	๙๕	๘๕	๘๕	๘๕	๘๕	๘๕
		๔. เสริมสร้างความโปร่งใส ป้องกันการทุจริต และยึดหลักธรรมาภิบาล	๙๕	๘๕	๘๕	๘๕	๘๕	๘๕

๖. การวิเคราะห์ปัจจัยและสถานการณ์การเปลี่ยนแปลงที่มีผลต่อการพัฒนาท้องถิ่น

การวิเคราะห์ปัจจัยและสถานการณ์การเปลี่ยนแปลงที่มีผลต่อการพัฒนาท้องถิ่นของเทศบาลตำบลทะเมนชัย โดยสามารถแสดงเป็นรายละเอียดรูปแบบตาราง ดังนี้

ลำดับ	ประเด็นการพัฒนาท้องถิ่น	หลักการวิเคราะห์	ผลการวิเคราะห์	ผลกระทบ
๑	การพัฒนาระบบสาธารณูปโภค สาธารณูปการ และโครงสร้างพื้นฐาน	๑. ใช้กระบวนการประชาคมท้องถิ่น เพื่อค้นหาความต้องการที่แท้จริงของประชาชนในแต่ละชุมชน นำมากลั่นกรองและจัดลำดับความสำคัญ (Prioritization)	๑. โครงสร้างพื้นฐานเดิมเสื่อมสภาพบางเส้นทางใช้งานมาเป็นระยะเวลานาน ทำให้เกิดความชำรุดเสียหาย ส่งผลต่อความปลอดภัยในการเดินทางและการสัญจรของประชาชน	<u>ผลกระทบเชิงบวก</u> ๑. ยกระดับคุณภาพชีวิตและความสะดวกสบาย สามารถเดินทางได้สะดวกรวดเร็วขึ้น เข้าถึงน้ำประปาที่สะอาด ไฟฟ้าส่องสว่างทั่วถึง

ลำดับ	ประเด็นการพัฒนาท้องถิ่น	หลักการวิเคราะห์	ผลการวิเคราะห์	ผลกระทบ
		๒. วิเคราะห์จากข้อมูลสภาพพื้นที่จริงของโครงสร้างพื้นฐาน และข้อมูลสถิติความเดือดร้อน ๓. วิเคราะห์ทิศทางและแนวโน้มการเติบโตของชุมชน เพื่อให้สามารถรองรับการสัญจร การขนส่งผลผลิตทางการเกษตรในอนาคต	๒. พื้นที่ภายในชุมชนมีการขยายตัวใหม่ ยังมีความต้องการขยายเขตไฟฟ้าสาธารณะเพื่อป้องกันอุบัติเหตุในเวลากลางคืน และระบบประปาเพื่อการอุปโภคบริโภค	๒. โครงสร้างพื้นฐานสามารถดึงดูดนักลงทุน สร้างโอกาสในการประกอบอาชีพและเพิ่มมูลค่าได้ <u>ผลกระทบเชิงลบ</u> ๑. งบประมาณในการพัฒนาและบำรุงรักษามีข้อจำกัด ทำให้การดำเนินงานมีความล่าช้า ๒. การเปลี่ยนแปลงสภาพภูมิอากาศอาจทำให้เกิดความเสียหายต่อถนนและระบบระบายน้ำ
๒	การพัฒนาเศรษฐกิจและแก้ไขปัญหาความยากจน	๑. วิเคราะห์ศักยภาพและทุนชุมชน โดยการสำรวจและจำแนกทรัพยากร ทุนทางสังคม ผลผลิตทางการเกษตร และกำลังแรงงานที่มีอยู่ในพื้นที่ ๒. การวิเคราะห์กลุ่มเป้าหมายโดยการเจาะลึกถึงสาเหตุของปัญหาความยากจนในแต่ละชุมชน เพื่อแก้ไขปัญหาให้ตรงจุด	๑. พื้นที่มีฐานเศรษฐกิจหลักพึ่งพาภาคเกษตรกรรมและทรัพยากรในท้องถิ่น ประชาชนมีความพร้อมด้านกำลังแรงงานและมีทุนทาง ซึ่งเป็นจุดแข็งสำคัญที่สามารถนำมาต่อยอดได้ ๒. ปัญหาความยากจนและภาระทางเศรษฐกิจในพื้นที่ต้องเผชิญความผันผวนของราคาผลผลิต รายได้น้อย ขาดโอกาสในการพัฒนาทักษะการแก้ไขปัญหาจึงจำเป็นต้องดำเนินการแบบสอดคล้องกับศักยภาพของแต่ละกลุ่ม	<u>ผลกระทบเชิงบวก</u> ๑. ส่งเสริมอาชีพและช่วยเหลือตรงจุด สามารถเพิ่มช่องทางทำมาหากิน ทำให้มีรายได้เพิ่มขึ้น ๒. ประชาชนมีความรู้และทักษะที่ยืดหยุ่นขึ้น สามารถปรับตัวต่อความผันผวนของราคาผลผลิตทางการเกษตรหรือปัจจัยภายนอกได้ <u>ผลกระทบเชิงลบ</u> ๑. การเข้าถึงแหล่งทุนต่างๆ ยังขาดการบริหารจัดการอาจทำให้ต้องแบกรับภาระหนี้สินเพิ่มขึ้น ๒. ขาดการสนับสนุนหรือแหล่งจำหน่ายผลผลิตทางการเกษตร

ลำดับ	ประเด็นการพัฒนาท้องถิ่น	หลักการวิเคราะห์	ผลการวิเคราะห์	ผลกระทบ
๓	การพัฒนาด้านการศึกษา การพัฒนาคุณภาพชีวิต และส่งเสริมความเข้มแข็งแก่ชุมชน	๑. วิเคราะห์โอกาสและการเข้าถึงการศึกษาของเด็ก เยาวชน และประชาชนทุกช่วงวัย พร้อมทั้งสำรวจการมีส่วนร่วมในการอนุรักษ์สืบสานวัฒนธรรมประเพณี และการใช้เวลาว่างให้เป็นประโยชน์ผ่านกีฬา นันทนาการ และแหล่งท่องเที่ยว ๒. วิเคราะห์การสำรวจและคัดกรองข้อมูลกลุ่มเปราะบางเพื่อให้เข้าถึงสวัสดิการได้อย่างทั่วถึง รวมถึงเข้าถึงบริการสุขภาพเชิงป้องกัน การคัดกรองโรค และการจัดการด้านสุขาภิบาลสิ่งแวดล้อมที่มีผลต่อสุขภาพ	๑. เด็ก เยาวชน และประชาชนทุกช่วงวัย ยังมีความจำเป็นต้องพัฒนาแหล่งเรียนรู้ตลอดชีวิต รวมถึงการพัฒนาทักษะด้านต่าง ๆ ๒. การเข้าถึงสวัสดิการ การสงเคราะห์ และความช่วยเหลือจากภาครัฐ และหน่วยงานอื่น ๆ ยังไม่สามารถครอบคลุมในพื้นที่ได้ ๓. ยังขาดการเฝ้าระวังด้านสุขาภิบาลสิ่งแวดล้อม การจัดการขยะ และการป้องกันโรคติดต่อในชุมชน ๔. ขาดการจัดสรรบทบาทหน้าที่ ทำให้ภาระการขับเคลื่อนกิจกรรมส่วนใหญ่ยังตกอยู่กับกลุ่มคนกลุ่มเดิม	<u>ผลกระทบเชิงบวก</u> ๑. การดูแลกลุ่มเปราะบาง เด็ก เยาวชน และประชาชนสามารถเข้าถึงสวัสดิการขั้นพื้นฐาน และลดความเหลื่อมล้ำได้ ๒. การสนับสนุนกีฬาและการสืบสานวัฒนธรรมประเพณี เป็นการห่างไกลจากยาเสพติด พร้อมทั้งเกิดความภาคภูมิใจในท้องถิ่น ๓. การควบคุม ป้องกัน และจัดการด้านสุขาภิบาลและสิ่งแวดล้อมตั้งแต่เริ่มต้น ช่วยลดการแพร่ระบาดของโรคติดต่อได้ <u>ผลกระทบเชิงลบ</u> ๑. การพัฒนาการศึกษาบางส่วนเกิดช่องว่างในการเรียนรู้ของเด็กในพื้นที่และตัวเมือง ๒. วัฒนธรรมสมัยใหม่และสื่อสังคมออนไลน์เข้ามาอย่างรวดเร็ว อาจส่งผลทำให้เด็กและเยาวชนตระหนักถึงคุณค่าของวัฒนธรรมน้อยลง ๓. การตรวจคัดกรองในพื้นที่ยังขาดบุคลากรและอุปกรณ์เครื่องมือเครื่องใช้

ลำดับ	ประเด็นการพัฒนาท้องถิ่น	หลักการวิเคราะห์	ผลการวิเคราะห์	ผลกระทบ
๔	การพัฒนาด้านการบริหารจัดการทรัพยากรธรรมชาติและสิ่งแวดล้อม	๑. วิเคราะห์สถานการณ์ทรัพยากรธรรมชาติและสิ่งแวดล้อม เช่น ปริมาณขยะมูลฝอย น้ำเสีย รวมถึงปัญหาฝุ่นละอองการเผาในที่โล่งที่มีผลกระทบต่อสิ่งแวดล้อมและสุขภาพ ๒. วิเคราะห์ประสิทธิภาพการบริหารจัดการด้านเครื่องมือ บุคลากร งบประมาณ และมาตรการในการควบคุมและแก้ไขปัญหาสิ่งแวดล้อม	๑. การขยายตัวของชุมชนและวิถีชีวิต ส่งผลให้ปริมาณขยะมูลฝอยมีแนวโน้มเพิ่มสูงขึ้นอย่างต่อเนื่อง รวมถึงยังคงพบปัญหาการเผาในที่โล่งในพื้นที่ ๒. การควบคุมดูแลอาจยังขาดความยืดหยุ่นหรือเครื่องมือ บุคลากร งบประมาณ ในการแก้ไขปัญหาสิ่งแวดล้อม	<u>ผลกระทบเชิงบวก</u> ๑. การควบคุมมลพิษทางอากาศ และการจัดการขยะที่ดีช่วยลดความเสี่ยงของโรคระบบทางเดินหายใจและโรคติดต่อ <u>ผลกระทบเชิงลบ</u> ๑. การจัดเก็บ กำจัดขยะต้องใช้งบประมาณจำนวนมาก ซึ่งอาจเป็นภาระต่อข้อจำกัด ๒. การรณรงค์ขาดความต่อเนื่อง ประชาชนอาจกลับมาปฏิบัติแบบเดิม
๕	การพัฒนาด้านการบริหารจัดการบ้านเมืองที่ดี	๑. วิเคราะห์ประสิทธิภาพและความคุ้มค่าในการใช้ทรัพยากร งบประมาณ บุคลากร เทคโนโลยี สามารถตอบสนองปัญหาความเดือดร้อนของประชาชนในท้องถิ่นได้ ๒. วิเคราะห์การขับเคลื่อนการพัฒนาที่ยึดประชาชนเป็นศูนย์กลาง ตั้งแต่ขั้นตอนการร่วมคิด ร่วมวางแผน ตัดสินใจ ไปจนถึงการติดตามและประเมินผลการดำเนินงาน	๑. กระบวนการทำงานบางส่วนยังคงมีขั้นตอนที่ซ้ำซ้อน การนำระบบสารสนเทศหรือเทคโนโลยีดิจิทัลมาใช้ลดขั้นตอนการปฏิบัติงานภายในองค์กรยังต้องทำอย่างต่อเนื่อง ๒. การเข้าถึงบริการอาจต้องอาศัยการให้บริการเชิงรุกมากขึ้น เพื่อความเท่าเทียมและทั่วถึงอย่างแท้จริง ๓. บุคลากรบางส่วนยังขาดการพัฒนา และทักษะใหม่ ๆ โดยเฉพาะด้านการใช้ระบบดิจิทัล	<u>ผลกระทบเชิงบวก</u> ๑. ประชาชนและผู้รับบริการ ได้รับบริการที่รวดเร็วและเท่าเทียม ทำให้ประชาชนเข้าถึงสวัสดิการ สิทธิ์ และบริการสาธารณะได้อย่างทั่วถึง ๒. ยกระดับขีดความสามารถของบุคลากร ทำให้บุคลากรมีองค์ความรู้ พร้อมรับมือกับความเปลี่ยนแปลงและทำงานได้อย่างมีประสิทธิภาพ <u>ผลกระทบเชิงลบ</u> ๑. กระบวนการทำงานยังคงซ้ำซ้อนและบุคลากรขาดทักษะ ทำให้งานเกิดความล่าช้า ๒. ขาดการมีส่วนร่วมอย่างแท้จริง

๗. สรุปภาพรวมประเด็นการพัฒนาท้องถิ่น

สรุปภาพรวมประเด็นการพัฒนาท้องถิ่นของเทศบาลตำบลทะเมนชัย โดยสามารถแสดงเป็นรายละเอียดรูปแบบตาราง ดังนี้

ลำดับ	ประเด็นการพัฒนาท้องถิ่น	จุดมุ่งหมายการพัฒนาท้องถิ่น (Goals)	ความคาดหวัง (Expect)	หน่วยงานรับผิดชอบ
๑	การพัฒนาระบบสาธารณูปโภค สาธารณูปการ และโครงสร้างพื้นฐาน	มุ่งเน้นการพัฒนาโครงสร้างพื้นฐานด้านคมนาคมให้สะดวก รวดเร็ว ปลอดภัย พร้อมทั้งขยายเขตสาธารณูปโภคพื้นฐานให้ประชาชนเข้าถึงได้อย่างทั่วถึงและเพียงพอ เพื่อยกระดับคุณภาพชีวิตและความปลอดภัยในชีวิตและทรัพย์สินในชุมชนอย่างยั่งยืน	ประชาชนมีโครงสร้างพื้นฐานและบริการสาธารณะที่ได้มาตรฐาน โดยทุกคนสามารถเดินทางได้อย่างสะดวก ปลอดภัย และเข้าถึงสาธารณูปโภคพื้นฐานที่จำเป็นต่อการดำรงชีวิตได้อย่างเท่าเทียมและทั่วถึง	๑. กองช่าง ๒. สำนักปลัด - ฝ่ายอำนวยการ - ฝ่ายปกครอง ๓. กองการศึกษา ๔. กองสาธารณสุขและสิ่งแวดล้อม
๒	การพัฒนาเศรษฐกิจและแก้ไขปัญหาความยากจน	มุ่งเน้นการเสริมสร้างความเข้มแข็งให้เศรษฐกิจฐานรากและเกษตรกรรมยั่งยืน พร้อมแก้ปัญหาความยากจน ลดความเหลื่อมล้ำ เพื่อสร้างรายได้เสริมอย่างมั่นคง	ประชาชนมีเศรษฐกิจฐานรากและภาคเกษตรกรรมอย่างเข้มแข็ง ประชาชนหลุดพ้นจากความยากจนและเข้าถึงโอกาสทางอาชีพอย่างเท่าเทียม พร้อมทั้งขับเคลื่อนรายได้ชุมชน และการเพิ่มมูลค่าผลผลิต เพื่อนำไปสู่การเติบโตอย่างยั่งยืน	๑. กองช่าง ๒. สำนักปลัด - ฝ่ายอำนวยการ ๓. กองสาธารณสุขและสิ่งแวดล้อม
๓	การพัฒนาด้านการศึกษา การพัฒนาคุณภาพชีวิต และส่งเสริมความเข้มแข็งแก่ชุมชน	มุ่งเน้นการยกระดับคุณภาพชีวิตและการเรียนรู้ตลอดชีวิตของประชาชนทุกกลุ่ม พร้อมทั้งอนุรักษ์สืบสานศาสนา วัฒนธรรม ภูมิปัญญา และส่งเสริมการกีฬาควบคู่กับการส่งเสริมการท่องเที่ยว รวมถึงสร้างความเข้มแข็งสามัคคี และดูแลช่วยเหลือกลุ่มเปราะบางควบคู่ไปกับสุขภาพพลานามัยที่ดีในชุมชน	ประชาชนทุกช่วงวัยมีคุณภาพชีวิตที่ดี มีภูมิคุ้มกันทางสังคมและความสามัคคี พร้อมทั้งเข้าถึงการศึกษา การกีฬา ศาสนา วัฒนธรรม แหล่งท่องเที่ยว และบริการสาธารณสุขอย่างเท่าเทียม โดยกลุ่มเปราะบางได้รับการดูแลช่วยเหลืออย่างทั่วถึงเพื่อขับเคลื่อนการพัฒนาชุมชนอย่างยั่งยืน	๑. กองการศึกษา ๒. สำนักปลัด - ฝ่ายอำนวยการ - ฝ่ายปกครอง ๓. กองสาธารณสุขและสิ่งแวดล้อม
๔	การพัฒนาด้านการบริหารจัดการทรัพยากรธรรมชาติและสิ่งแวดล้อม	มุ่งเน้นการบริหารจัดการขยะมูลฝอยและทรัพยากรธรรมชาติอย่างมีประสิทธิภาพ พร้อมทั้งป้องกันและลดมลพิษ ควบคู่กับการเพิ่มพื้นที่สีเขียวและการสร้างจิตสำนึกด้านสิ่งแวดล้อมเพื่อการพัฒนาท้องถิ่นอย่างยั่งยืน	ชุมชนมีสิ่งแวดล้อมที่สะอาด ปราศจากมลพิษ มีทรัพยากรธรรมชาติและพื้นที่สีเขียวที่สมบูรณ์ พร้อมทั้งประชาชนมีความตระหนักรู้และมีส่วนร่วมในการบริหารจัดการขยะและสิ่งแวดล้อมอย่างยั่งยืน	๑. กองสาธารณสุขและสิ่งแวดล้อม

ลำดับ	ประเด็นการพัฒนาท้องถิ่น	จุดมุ่งหมายการพัฒนาท้องถิ่น (Goals)	ความคาดหวัง (Expect)	หน่วยงานรับผิดชอบ
๕	การพัฒนาด้านการบริหารจัดการบ้านเมืองที่ดี	มุ่งเน้นการเพิ่มประสิทธิภาพการให้บริการและการบริหารจัดการด้วยหลักธรรมาภิบาล พร้อมทั้งพัฒนาศักยภาพบุคลากร ส่งเสริมการมีส่วนร่วมของประชาชน และสร้างความโปร่งใสเพื่อประโยชน์สูงสุดของท้องถิ่น	องค์กรปกครองส่วนท้องถิ่นมีการบริหารจัดการที่มีประสิทธิภาพ โปร่งใส ตรวจสอบได้ และยึดหลักธรรมาภิบาล โดยบุคลากรมีความพร้อมในการปฏิบัติงาน พร้อมทั้งเปิดโอกาสให้ประชาชนและภาคีเครือข่ายเข้ามามีส่วนร่วมในการพัฒนาท้องถิ่น เพื่ออำนวยความสะดวกและตอบสนองความต้องการของประชาชนได้อย่างรวดเร็วและเป็นธรรม	๑. สำนักปลัด - ฝ่ายอำนวยการ - ฝ่ายแผนงานและงบประมาณ ๒. กองคลัง ๓. หน่วยตรวจสอบภายใน

ส่วนที่ ๓
การนำแผนพัฒนาท้องถิ่น
สู่การปฏิบัติ

ส่วนที่ ๓

การนำแผนพัฒนาท้องถิ่นสู่การปฏิบัติ

๑. สรุปภาพรวมของโครงการพัฒนาท้องถิ่น

รัฐธรรมนูญแห่งราชอาณาจักรไทย พุทธศักราช ๒๕๖๐ มาตรา ๖๕ กล่าวไว้ว่ารัฐพึงจัดให้มียุทธศาสตร์ชาติเป็นเป้าหมายการพัฒนาประเทศอย่างยั่งยืนตามหลักธรรมมาภิบาล เพื่อใช้เป็นกรอบในการจัดทำแผนต่าง ๆ ให้สอดคล้องและบูรณาการกันเพื่อให้เกิดเป็นพลังผลักดันร่วมกันไปสู่เป้าหมาย ดังนั้น แผนพัฒนาท้องถิ่น (พ.ศ. ๒๕๗๑ - ๒๕๗๕) ของเทศบาลตำบลทะเมนชัย จึงต้องมีความสอดคล้องและเชื่อมโยงกับแผนพัฒนาในระดับต่าง ๆ ประกอบด้วย

๑. ประเด็นการพัฒนาท้องถิ่นขององค์กรปกครองส่วนท้องถิ่นในระดับจังหวัดบุรีรัมย์

๒. ประเด็นการพัฒนาจังหวัดบุรีรัมย์

๓. เป้าหมายการพัฒนาที่ยั่งยืน (SDGs) เป็นชุดเป้าหมายการพัฒนาระดับโลก ที่ได้รับการรับรองจาก ๑๙๓ ประเทศสมาชิกขององค์การสหประชาชาติ

๔. แผนพัฒนาเศรษฐกิจและสังคมแห่งชาติ ฉบับที่ ๑๔

๕. ยุทธศาสตร์ชาติ ๒๐ ปี

โดยสามารถแสดงรายละเอียดในรูปแบบตาราง ดังนี้

ลำดับ	ประเด็นการพัฒนาท้องถิ่นของเทศบาลตำบลทะเมนชัย	ประเด็นการพัฒนาท้องถิ่นของ อปท. ในระดับจังหวัดบุรีรัมย์	ประเด็นการพัฒนาจังหวัดบุรีรัมย์	เป้าหมายการพัฒนาที่ยั่งยืน (SDGs)	แผนพัฒนาเศรษฐกิจและสังคมแห่งชาติ ฉบับที่ ๑๔	ยุทธศาสตร์ชาติ ๒๐ ปี	จำนวนโครงการ
๑	การพัฒนาระบบสาธารณูปโภค สาธารณูปการ และโครงสร้างพื้นฐาน	๑. เมืองน่าอยู่และคุณภาพชีวิตที่ดี	๑. ด้านเศรษฐกิจ	๙. สร้างโครงสร้างพื้นฐานที่มีความทนทานส่งเสริมการพัฒนาอุตสาหกรรมที่ครอบคลุมและยั่งยืน และส่งเสริมนวัตกรรม ๑๑. ทำให้เมืองและการตั้งถิ่นฐานของมนุษย์มีความครอบคลุม ปลอดภัย มีภูมิต้านทานและยั่งยืน	๑. การปรับโครงสร้างเศรษฐกิจ	๒. ด้านการสร้างความสามารถในการแข่งขัน	๑๕๘

ลำดับ	ประเด็นการพัฒนาท้องถิ่นของเทศบาลตำบลทะเมนชัย	ประเด็นการพัฒนาท้องถิ่นของ อปท. ในระดับจังหวัดบุรีรัมย์	ประเด็นการพัฒนาจังหวัดบุรีรัมย์	เป้าหมายการพัฒนาที่ยั่งยืน (SDGs)	แผนพัฒนาเศรษฐกิจและสังคมแห่งชาติ ฉบับที่ ๑๔	ยุทธศาสตร์ชาติ ๒๐ ปี	จำนวนโครงการ
๒	การพัฒนาเศรษฐกิจและแก้ไขปัญหาความยากจน	๓. การพัฒนาเกษตรกรรมและอุตสาหกรรม	๑. ด้านเศรษฐกิจ ๒. ด้านสังคมและคุณภาพชีวิต	๑. ขจัดความยากจนทุกรูปแบบในทุกพื้นที่ ๒. ยุติความหิวโหย บรรลุความมั่นคงทางอาหารและยกระดับโภชนาการและส่งเสริมเกษตรกรรมที่ยั่งยืน ๘. ส่งเสริมการเติบโตทางเศรษฐกิจที่ต่อเนื่อง ครอบคลุมและยั่งยืน การจ้างงานเต็มที่มีผลิตภาพ และการมีงานที่เหมาะสมสำหรับทุกคน	๑. การปรับโครงสร้างเศรษฐกิจ ๕. การถ่ายทอดและลงทุนในวิจัย เทคโนโลยี และนวัตกรรม	๒. ด้านการสร้างความสามารถในการแข่งขัน	๑๐
๓	การพัฒนาด้านการศึกษา การพัฒนาคุณภาพชีวิตและส่งเสริมความเข้มแข็งแก่ชุมชน	๑. เมืองน่าอยู่และคุณภาพชีวิตที่ดี ๒. การพัฒนาการท่องเที่ยวและกีฬา	๒. ด้านสังคมและคุณภาพชีวิต ๔. ด้านรักษาความมั่นคงและความสงบ	๓. สร้างหลักประกันว่าคนมีชีวิตที่มีสุขภาพดีและส่งเสริมความเป็นอยู่ที่ดีสำหรับทุกคนในทุกวัย ๔. สร้างหลักประกันว่าทุกคนมีการศึกษาที่มีคุณภาพอย่างครอบคลุมและเท่าเทียม และสนับสนุนโอกาสในการเรียนรู้ตลอดชีวิต ๕. บรรลุความเท่าเทียมระหว่างเพศ และเสริมอำนาจให้แก่สตรีและเด็กหญิง	๓. การยกระดับทุนมนุษย์	๓. การพัฒนาและเสริมสร้างศักยภาพทรัพยากรมนุษย์ ๔. ด้านการสร้างโอกาสความเสมอภาคและเท่าเทียมกันทางสังคม	๑๑๗

ลำดับ	ประเด็นการพัฒนาท้องถิ่นของเทศบาลตำบลทะเมนชัย	ประเด็นการพัฒนาท้องถิ่นของ อปท. ในระดับจังหวัดบุรีรัมย์	ประเด็นการพัฒนาจังหวัดบุรีรัมย์	เป้าหมายการพัฒนาที่ยั่งยืน (SDGs)	แผนพัฒนาเศรษฐกิจและสังคมแห่งชาติ ฉบับที่ ๑๔	ยุทธศาสตร์ชาติ ๒๐ ปี	จำนวนโครงการ
๔	การพัฒนาด้านการบริหารจัดการทรัพยากรธรรมชาติและสิ่งแวดล้อม	๑. เมืองน่าอยู่และคุณภาพชีวิตที่ดี	๓. ด้านทรัพยากรธรรมชาติและสิ่งแวดล้อม	๖. สร้างหลักประกันว่าจะมีการจัดให้มีน้ำและสุขอนามัยสำหรับทุกคนและมีการบริหารจัดการที่ยั่งยืนสำหรับทุกคน ๑๒. สร้างหลักประกันให้มีรูปแบบการผลิตและการบริโภคที่ยั่งยืน ๑๓. ปฏิบัติการอย่างเร่งด่วนเพื่อต่อสู้การเปลี่ยนแปลงสภาพภูมิอากาศและผลกระทบที่เกิดขึ้น ๑๕. ปกป้อง ฟื้นฟู และสนับสนุนการใช้ระบบนิเวศบนบกอย่างยั่งยืน จัดการป่าไม้อย่างยั่งยืน ต่อสู้การกลายสภาพเป็นทะเลทราย หยุดการเสื่อมโทรมของที่ดินและฟื้นสภาพดิน และหยุดยั้งการสูญเสียความหลากหลายทางชีวภาพ	๔. การบริหารจัดการทรัพยากรและสิ่งแวดล้อมอย่างยั่งยืน	๕. ด้านการสร้างการเติบโตบนคุณภาพชีวิตที่เป็นมิตรต่อสิ่งแวดล้อม	๑๑
๕	การพัฒนาด้านการบริหารจัดการบ้านเมืองที่ดี	๔. การพัฒนาขีดสมรรถนะองค์กร	๔. ด้านรักษาความมั่นคงและความสงบ	๑๖. ส่งเสริมสังคมที่สงบสุขและครอบคลุมเพื่อการพัฒนาที่ยั่งยืน ให้ทุกคนเข้าถึงความยุติธรรม และสร้างสถาบันที่มีประสิทธิภาพ รับผิดชอบและครอบคลุมในทุกระดับ	๒. การปฏิรูปภาครัฐ	๖. ด้านการปรับสมดุลและพัฒนาระบบ	๒๕

๒. บัญชีสรุปโครงการพัฒนาท้องถิ่น (แบบ ผ.๐๑)

แบบ ผ.๐๑

บัญชีสรุปโครงการพัฒนาท้องถิ่น
แผนพัฒนาท้องถิ่น (พ.ศ. ๒๕๗๑ - ๒๕๗๕)
เทศบาลตำบลทะเมนชัย อำเภอลำปลายมาศ จังหวัดบุรีรัมย์

ประเด็นการพัฒนาท้องถิ่น	ปี ๒๕๗๑		ปี ๒๕๗๒		ปี ๒๕๗๓		ปี ๒๕๗๔		ปี ๒๕๗๕	
	จำนวนโครงการ	งบประมาณ (บาท)	จำนวนโครงการ	งบประมาณ (บาท)	จำนวนโครงการ	งบประมาณ (บาท)	จำนวนโครงการ	งบประมาณ (บาท)	จำนวนโครงการ	งบประมาณ (บาท)
๑. การพัฒนาระบบสาธารณูปโภค สาธารณูปการ และโครงสร้างพื้นฐาน	๕๐	๑๒๑,๔๒๐,๐๐๐	๖๙	๒๗๙,๖๖๘,๐๐๐	๒๕	๗๔,๔๐๐,๐๐๐	๑๒	๘๐,๘๐๐,๐๐๐	๒	๑๔,๕๐๐,๐๐๐
๒. การพัฒนาเศรษฐกิจและแก้ไขปัญหาความยากจน	๑๐	๑,๕๕๐,๐๐๐	๑๐	๑,๕๕๐,๐๐๐	๑๐	๑,๕๕๐,๐๐๐	๑๐	๑,๕๕๐,๐๐๐	๑๐	๑,๕๕๐,๐๐๐
๓. การพัฒนาด้านการศึกษา การพัฒนาคุณภาพชีวิต และส่งเสริมความเข้มแข็งแก่ชุมชน	๑๑๗	๒๙,๔๙๐,๐๐๐	๑๑๗	๒๙,๔๙๐,๐๐๐	๑๑๗	๒๙,๔๙๐,๐๐๐	๑๑๗	๒๙,๔๙๐,๐๐๐	๑๑๗	๒๙,๔๙๐,๐๐๐
๔. การพัฒนาด้านการบริหารจัดการทรัพยากรธรรมชาติและสิ่งแวดล้อม	๑๑	๑๑,๘๓๐,๐๐๐	๑๑	๑๑,๘๓๐,๐๐๐	๑๑	๑๑,๘๓๐,๐๐๐	๑๑	๑๑,๘๓๐,๐๐๐	๑๑	๑๑,๘๓๐,๐๐๐
๕. การพัฒนาด้านการบริหารจัดการบ้านเมืองที่ดี	๒๕	๕,๕๒๕,๐๐๐	๒๕	๕,๕๒๕,๐๐๐	๒๓	๓,๕๒๕,๐๐๐	๒๓	๓,๕๒๕,๐๐๐	๒๓	๓,๕๒๕,๐๐๐
รวมทั้งสิ้น	**๒๑๓**	**๑๖๙,๘๑๕,๐๐๐**	**๒๓๒**	**๓๒๘,๐๖๓,๐๐๐**	**๑๘๖**	**๑๒๐,๗๙๕,๐๐๐**	**๑๗๓**	**๑๒๗,๑๙๕,๐๐๐**	**๑๖๓**	**๖๐,๘๙๕,๐๐๐**

๓. บัญชีรายละเอียดโครงการพัฒนาท้องถิ่น (แบบ ผ.๐๒)

แบบ ผ.๐๒

บัญชีรายละเอียดโครงการพัฒนาท้องถิ่น
แผนพัฒนาท้องถิ่น (พ.ศ. ๒๕๗๑ - ๒๕๗๕)
เทศบาลตำบลทะเมนชัย อำเภอลำปลายมาศ จังหวัดบุรีรัมย์

๑. ประเด็นการพัฒนาท้องถิ่น : การพัฒนาระบบสาธารณูปโภค สาธารณูปการ และโครงสร้างพื้นฐาน

(๑) แผนงานอุตสาหกรรมและการโยธา

ที่	โครงการ	วัตถุประสงค์	เป้าหมาย (ผลผลิตของโครงการ)	งบประมาณ ๒๕๗๑ (บาท)	๒๕๗๒ (บาท)	๒๕๗๓ (บาท)	๒๕๗๔ (บาท)	๒๕๗๕ (บาท)	ผลที่คาดว่าจะได้รับ	หน่วยงานที่รับผิดชอบ
	ประเภทงานถนน									
๑	**หมู่ที่ ๑** โครงการเสริมผิวแอสฟัลท์ติกคอนกรีต บริเวณจากสี่แยกอาคารตลาดสดเทศบาลตำบลทะเมนชัย ถึงวัดอิสานทะเมนชัย หมู่ ๑ บ้านทะเมนชัย	เพื่อให้ประชาชนได้รับความสะดวกปลอดภัยในการคมนาคม	เสริมผิวแอสฟัลท์ติกคอนกรีต จำนวน ๓ ช่วง ขนาดกว้าง ๔.๐๐ - ๕.๐๐ เมตร ยาว ๒,๕๐๐.๐๐ เมตร หนา ๕ เซนติเมตร (ตามแบบรูปรายการงานก่อสร้างที่เทศบาลฯ กำหนด)	-	-	-	-	๖,๕๐๐,๐๐๐	ผู้ใช้เส้นทางมีความปลอดภัยและสะดวกในการเดินทาง	กองช่าง
๒	โครงการก่อสร้างถนน ค.ส.ล. บริเวณจากแยกบ้านนางจรีพร สาวะรัมย์ เชื่อมเขตรถไฟ (สุดเขตเทศบาลตำบลทะเมนชัย) หมู่ ๑ บ้านทะเมนชัย	เพื่อให้ประชาชนได้รับความสะดวกปลอดภัยในการคมนาคม	ก่อสร้างถนน ค.ส.ล. ขนาดกว้าง ๔.๐๐ เมตร ยาว ๒๗๐.๐๐ เมตร หนา ๐.๑๕ เมตร ไหล่ทางหินคลุกข้างละ ๐.๕๐ เมตร (ตามแบบรูปรายการงานก่อสร้างที่เทศบาลฯ กำหนด)	๙๐๐,๐๐๐	-	-	-	-	ผู้ใช้เส้นทางมีความปลอดภัยและสะดวกในการเดินทาง	กองช่าง

(๑) แผนงานอุตสาหกรรมและการโยธา (ต่อ)

ที่	โครงการ	วัตถุประสงค์	เป้าหมาย (ผลผลิตของโครงการ)	งบประมาณ ๒๕๗๑ (บาท)	๒๕๗๒ (บาท)	๒๕๗๓ (บาท)	๒๕๗๔ (บาท)	๒๕๗๕ (บาท)	ผลที่คาดว่าจะได้รับ	หน่วยงานที่รับผิดชอบ
๓	โครงการก่อสร้างถนนแอสฟัลท์ติกคอนกรีต บริเวณบนคันสระก้านเหลืองสองฝั่ง หมู่ ๑ บ้านทะเมนชัย	เพื่อให้ประชาชนได้รับความสะดวกปลอดภัยในการคมนาคม	ก่อสร้างถนนแอสฟัลท์ติกคอนกรีต ขนาดกว้าง ๖.๐๐ - ๘.๐๐ เมตร ยาว ๕๓๐.๐๐ เมตร หนา ๕ เซนติเมตร (ตามแบบรูปรายการงานก่อสร้างที่เทศบาลฯ กำหนด)	-	๔,๐๐๐,๐๐๐	-	-	-	ผู้ใช้เส้นทางมีความปลอดภัยและสะดวกในการเดินทาง	กองช่าง
๔	**<u>หมู่ที่ ๒</u>** โครงการก่อสร้างถนน ค.ส.ล. พร้อมรางระบายน้ำ ค.ส.ล บริเวณจากข้างศูนย์พัฒนาเด็กเล็กเทศบาลฯ ถึงสุดแนวรั้วเทศบาลฯ หมู่ ๒ บ้านตลาดทะเมนชัย	เพื่อให้ประชาชนได้รับความสะดวกปลอดภัยในการคมนาคม	ก่อสร้างถนน ค.ส.ล. ขนาดกว้าง ๔.๐๐ - ๖.๐๐ เมตร ยาว ๑๕๐.๐๐ เมตร หนา ๐.๑๕ เมตร พร้อมรางระบายน้ำ ค.ส.ล. รูปตัวยู พร้อมฝาปิด ขนาดกว้าง ๐.๖๐ เมตร ลึกไม่น้อยกว่า ๐.๓๐ เมตร (ตามแบบรูปรายการงานก่อสร้างที่เทศบาลฯ กำหนด)	-	๘๕๐,๐๐๐	-	-	-	ผู้ใช้เส้นทางมีความปลอดภัยและสะดวกในการเดินทาง	กองช่าง

(๑) แผนงานอุตสาหกรรมและการโยธา (ต่อ)

ที่	โครงการ	วัตถุประสงค์	เป้าหมาย (ผลผลิตของโครงการ)	งบประมาณ ๒๕๗๑ (บาท)	๒๕๗๒ (บาท)	๒๕๗๓ (บาท)	๒๕๗๔ (บาท)	๒๕๗๕ (บาท)	ผลที่คาดว่าจะได้รับ	หน่วยงานที่รับผิดชอบ
๕	โครงการเสริมผิวแอสฟัลท์ติกคอนกรีต พร้อมขยายผิวทาง ค.ส.ล. และปรับปรุงภูมิทัศน์สองข้างทางบริเวณสามแยกถนนโพธิ์ไทร หมู่ ๒ บ้านตลาดทะเมนชัย ถึงสุดเขตเทศบาลฯ หมู่ ๕ บ้านหนองหญ้าปล้อง	เพื่อให้ประชาชนได้รับความสะดวกปลอดภัยในการคมนาคม	๑. เสริมผิวแอสฟัลท์ติกคอนกรีต ขนาดกว้าง ๖.๐๐ - ๑๓.๐๐ เมตร ยาว ๒,๒๐๐.๐๐ เมตร หนา ๕ เซนติเมตร พร้อมขยายผิวทาง ค.ส.ล. กว้าง ๑.๐๐ - ๖.๐๐ เมตร หนา ๐.๑๕ เมตร ๒. ติดตั้งโคมไฟฟ้าสาธารณะ, ติดตั้งป้ายเตือนไฟกระพริบและไฟจราจร ๓. ก่อสร้างทางเดินเท้า พร้อมปรับปรุงภูมิทัศน์ ๒ ข้างทาง (ตามแบบรูปรายการงานก่อสร้างที่เทศบาลฯ กำหนด)	-	-	๒๐,๐๐๐,๐๐๐	-	-	ผู้ใช้เส้นทางมีความปลอดภัยและสะดวกในการเดินทาง	กองช่าง
๖	**<u>หมู่ที่ ๓</u>** โครงการก่อสร้างถนน ค.ส.ล. บริเวณซอยบรรดาศักดิ์ หมู่ ๓ บ้านหนองตาด	เพื่อให้ประชาชนได้รับความสะดวกปลอดภัยในการคมนาคม	ก่อสร้างถนน ค.ส.ล. ขนาดกว้าง ๔.๐๐ เมตร ยาว ๓๗๕.๐๐ เมตร หนา ๐.๑๕ เมตร ไหล่ทางหินคลุกข้างละ ๐.๕๐ เมตร (ตามแบบรูปรายการงานก่อสร้างที่เทศบาลฯ กำหนด)	-	๑,๕๐๐,๐๐๐	-	-	-	ผู้ใช้เส้นทางมีความปลอดภัยและสะดวกในการเดินทาง	กองช่าง

(๑) แผนงานอุตสาหกรรมและการโยธา (ต่อ) **แบบ ผ.๐๒**

ที่	โครงการ	วัตถุประสงค์	เป้าหมาย (ผลผลิตของโครงการ)	งบประมาณ ๒๕๗๑ (บาท)	๒๕๗๒ (บาท)	๒๕๗๓ (บาท)	๒๕๗๔ (บาท)	๒๕๗๕ (บาท)	ผลที่คาดว่าจะได้รับ	หน่วยงานที่รับผิดชอบ
๗	โครงการเสริมผิวแอสฟัลท์ติกคอนกรีต บริเวณจากถนนเทศบาล ๔ ถึงถนนเทศบาล ๕ หมู่ ๓ บ้านหนองตาด	เพื่อให้ประชาชนได้รับความสะดวกปลอดภัยในการคมนาคม	เสริมผิวแอสฟัลท์ติกคอนกรีต จำนวน ๗ ช่วง ขนาดกว้าง ๓.๐๐ - ๗.๐๐ เมตร ยาว ๓,๕๐๐.๐๐ เมตร หนา ๕ เซนติเมตร (ตามแบบรูปรายการงานก่อสร้างที่เทศบาลฯ กำหนด)	-	-	-	๑๐,๐๐๐,๐๐๐	-	ผู้ใช้เส้นทางมีความปลอดภัยและสะดวกในการเดินทาง	กองช่าง
๘	โครงการปรับปรุงถนนลงหินคลุกบริเวณซอยบรรดาศักดิ์ หมู่ ๓ บ้านหนองตาด	เพื่อให้ประชาชนได้รับความสะดวกปลอดภัยในการคมนาคม	ปรับปรุงถนนลงหินคลุก ขนาดกว้าง ๓.๐๐ - ๔.๐๐ เมตร ยาว ๓๘๐.๐๐ เมตร หนาเฉลี่ย ๐.๑๐ เมตร (ตามแบบรูปรายการงานก่อสร้างที่เทศบาลฯ กำหนด)	๗๐๐,๐๐๐	-	-	-	-	ผู้ใช้เส้นทางมีความปลอดภัยและสะดวกในการเดินทาง	กองช่าง
๙	โครงการปรับปรุงถนน ค.ส.ล. บริเวณซอยสมบัติเจริญจากบ้านนายสินชัย พันธุ์สา ถึง บ้านนางสมบัติ โซ๊ะรัมย์ หมู่ ๓ บ้านหนองตาด	เพื่อให้ประชาชนได้รับความสะดวกปลอดภัยในการคมนาคม	ปรับปรุงถนน ค.ส.ล. ขนาดกว้าง ๓.๐๐ - ๔.๐๐ เมตร ยาว ๕๐.๐๐ เมตร หนา ๐.๑๕ เมตร ไหล่ทางหินคลุกข้างละ ๐.๕๐ เมตร (ตามแบบรูปรายการงานก่อสร้างที่เทศบาลฯ กำหนด)	๒,๕๐๐,๐๐๐	-	-	-	-	ผู้ใช้เส้นทางมีความปลอดภัยและสะดวกในการเดินทาง	กองช่าง

(๑) แผนงานอุตสาหกรรมและการโยธา (ต่อ)

ที่	โครงการ	วัตถุประสงค์	เป้าหมาย (ผลผลิตของโครงการ)	งบประมาณ ๒๕๗๑ (บาท)	๒๕๗๒ (บาท)	๒๕๗๓ (บาท)	๒๕๗๔ (บาท)	๒๕๗๕ (บาท)	ผลที่คาดว่าจะได้รับ	หน่วยงานที่รับผิดชอบ
๑๐	โครงการเสริมผิวแอสฟัลท์ติกคอนกรีตและวางท่อระบายน้ำ ค.ส.ล. พร้อมบ่อพัก ค.ส.ล. และขยายผิวทาง ค.ส.ล. บริเวณจากโรงเรียนบ้านทะเมนชัย หมู่ ๒ บ้านตลาดทะเมนชัย ถึงสุดเขตเทศบาลฯ หมู่ ๓ บ้านหนองตาด	เพื่อให้ประชาชนได้รับความสะดวกปลอดภัยในการคมนาคม	๑. เสริมผิวแอสฟัลท์ติกคอนกรีต ขนาดกว้าง ๖.๐๐ - ๒๐.๐๐ เมตร ยาว ๓,๕๐๐.๐๐ เมตร หนา ๕ เซนติเมตร และวางท่อ ค.ส.ล. เส้นผ่านศูนย์กลาง ๐.๖๐ เมตร พร้อมบ่อพัก ค.ส.ล. ๑.๕๐ x ๑.๕๐ เมตร ยาวรวม ๑,๕๐๐.๐๐ เมตร ๒. ขยายผิวทางจาก ๑.๐๐ - ๓.๐๐ เมตร ยาว ๑,๕๐๐.๐๐ เมตร หนา ๐.๑๕ เมตร ๓. ติดตั้งกิ่งโคมไฟสาธารณะ ๒ ข้างทาง ยาวรวม ๓,๕๐๐.๐๐ เมตร ๔. ก่อสร้างทางเดินเท้า กว้าง ๒.๐๐ เมตร ๒ ข้างทาง (ตามแบบรูปรายการงานก่อสร้างที่เทศบาลฯ กำหนด)	-	๓๐,๐๐๐,๐๐๐	-	-	-	ผู้ใช้เส้นทางมีความปลอดภัยและสะดวกในการเดินทาง	กองช่าง

(๑) แผนงานอุตสาหกรรมและการโยธา (ต่อ)

ที่	โครงการ	วัตถุประสงค์	เป้าหมาย (ผลผลิตของโครงการ)	งบประมาณ ๒๕๗๑ (บาท)	๒๕๗๒ (บาท)	๒๕๗๓ (บาท)	๒๕๗๔ (บาท)	๒๕๗๕ (บาท)	ผลที่คาดว่าจะได้รับ	หน่วยงานที่รับผิดชอบ
๑๑	**หมู่ที่ ๕** โครงการปรับปรุงถนน ค.ส.ล. โดยการเสริมผิวด้วยแอสฟัลท์ติกคอนกรีตบริเวณจากบ้านนายคูณ เนตรน้อย ถึงคลองทะเมนชัย หมู่ ๕ บ้านหนองหญ้าปล้อง	เพื่อให้ประชาชนได้รับความสะดวกปลอดภัยในการคมนาคม	ปรับปรุงถนน ค.ส.ล. โดยการเสริมผิวด้วยแอสฟัลท์ติกคอนกรีต จำนวน ๓ ช่วง ขนาดกว้าง ๓.๐๐ - ๖.๐๐ เมตร ยาว ๑,๑๐๐.๐๐ เมตร หนา ๕ เซนติเมตร (ตามแบบรูปรายการงานก่อสร้างที่เทศบาลฯ กำหนด)	๒,๕๐๐,๐๐๐	-	-	-	-	ผู้ใช้เส้นทางมีความปลอดภัยและสะดวกในการเดินทาง	กองช่าง
๑๒	โครงการปรับปรุงถนน ค.ส.ล. โดยการเสริมผิวด้วยแอสฟัลท์ติกคอนกรีตบริเวณจากศาลากลางหมู่บ้าน ถึงถนนโพธิ์ไทร หมู่ ๕ บ้านหนองหญ้าปล้อง	เพื่อให้ประชาชนได้รับความสะดวกปลอดภัยในการคมนาคม	ปรับปรุงถนน ค.ส.ล. โดยการเสริมผิวด้วยแอสฟัลท์ติกคอนกรีต จำนวน ๒ ช่วง ขนาดกว้าง ๔.๐๐ เมตร ยาว ๓๕๐.๐๐ เมตร หนา ๕ เซนติเมตร (ตามแบบรูปรายการงานก่อสร้างที่เทศบาลฯ กำหนด)	๘๐๐,๐๐๐	-	-	-	-	ผู้ใช้เส้นทางมีความปลอดภัยและสะดวกในการเดินทาง	กองช่าง
๑๓	โครงการปรับปรุงถนน ค.ส.ล. บริเวณรอบสระหนองหญ้าปล้อง หมู่ ๕ บ้านหนองหญ้าปล้อง	เพื่อให้ประชาชนได้รับความสะดวกปลอดภัยในการคมนาคม	ปรับปรุงถนน ค.ส.ล. ขนาดกว้าง ๓.๐๐ - ๔.๐๐ เมตร ยาว ๔๕๐.๐๐ เมตร หนา ๐.๑๕ เมตร ไหล่ทางหินคลุกข้างละ ๐.๕๐ เมตร (ตามแบบรูปรายการงานก่อสร้างที่เทศบาลฯ กำหนด)	-	๒,๐๐๐,๐๐๐	-	-	-	ผู้ใช้เส้นทางมีความปลอดภัยและสะดวกในการเดินทาง	กองช่าง

(๑) แผนงานอุตสาหกรรมและการโยธา (ต่อ)

ที่	โครงการ	วัตถุประสงค์	เป้าหมาย (ผลผลิตของโครงการ)	งบประมาณ					ผลที่คาดว่าจะได้รับ	หน่วยงานที่รับผิดชอบ
				๒๕๗๑ (บาท)	๒๕๗๒ (บาท)	๒๕๗๓ (บาท)	๒๕๗๔ (บาท)	๒๕๗๕ (บาท)		
๑๔	โครงการก่อสร้างถนน ค.ส.ล. บริเวณจากสระหนองหญ้าปล้อง ถึงสุดเขตเทศบาลฯ (ด้านทิศตะวันตก) หมู่ ๕ บ้านหนองหญ้าปล้อง	เพื่อให้ประชาชนได้รับความสะดวกปลอดภัยในการคมนาคม	ก่อสร้างถนน ค.ส.ล. ขนาดกว้าง ๔.๐๐ - ๕.๐๐ เมตร ยาว ๑,๒๐๐.๐๐ เมตร หนา ๐.๑๕ เมตร ไหล่ทางหินคลุกข้างละ ๐.๕๐ เมตร (ตามแบบรูปรายการงานก่อสร้างที่เทศบาลฯกำหนด)	-	๑๐,๐๐๐,๐๐๐	-	-	-	ผู้ใช้เส้นทางมีความปลอดภัยและสะดวกในการเดินทาง	กองช่าง
๑๕	โครงการก่อสร้างถนน ค.ส.ล. ด้านทิศใต้ของสระหนองหญ้าปล้อง หมู่ ๕ บ้านหนองหญ้าปล้อง	เพื่อให้ประชาชนได้รับความสะดวกปลอดภัยในการคมนาคม	ก่อสร้างถนน ค.ส.ล. ขนาดกว้าง ๓.๐๐ เมตร ยาว ๑๖๕.๐๐ เมตร หนา ๐.๑๕ เมตร (ตามแบบรูปรายการงานก่อสร้างที่เทศบาลฯกำหนด)	-	๔๐๐,๐๐๐	-	-	-	ผู้ใช้เส้นทางมีความปลอดภัยและสะดวกในการเดินทาง	กองช่าง
๑๖	โครงการก่อสร้างถนน ค.ส.ล. และรางระบายน้ำ ค.ส.ล. พร้อมฝาปิด ค.ส.ล. บริเวณจากบ้านนางทองจันทร์ ซึมรัมย์ ถึงบ้านนางน้อย ตุนาคม หมู่ ๕ บ้านหนองหญ้าปล้อง	เพื่อให้ประชาชนได้รับความสะดวกปลอดภัยในการคมนาคม	ก่อสร้างถนน ค.ส.ล. ขนาดกว้าง ๓.๕๐ เมตร ยาว ๖๘.๐๐ เมตร หนา ๐.๑๕ เมตร พร้อมรางระบายน้ำ ค.ส.ล. พร้อมฝาปิด ขนาด ๐.๖๐ เมตร ลึกไม่น้อยกว่า ๐.๓๐ เมตร ยาว ๖๘.๐๐ เมตร (ตามแบบรูปรายการงานก่อสร้างที่เทศบาลฯ กำหนด)	๗๐๐,๐๐๐	-	-	-	-	ผู้ใช้เส้นทางมีความปลอดภัยและสะดวกในการเดินทาง	กองช่าง

(๑) แผนงานอุตสาหกรรมและการโยธา (ต่อ)

แบบ ผ.๐๒

ที่	โครงการ	วัตถุประสงค์	เป้าหมาย (ผลผลิตของโครงการ)	งบประมาณ					ผลที่คาดว่าจะได้รับ	หน่วยงานที่รับผิดชอบ
				๒๕๗๑ (บาท)	๒๕๗๒ (บาท)	๒๕๗๓ (บาท)	๒๕๗๔ (บาท)	๒๕๗๕ (บาท)		
๑๗	โครงการปรับปรุงถนนลงหินคลุกบริเวณจากสระหนองหญ้าปล้องถึงสุดเขตเทศบาลตำบลทะเมนชัย หมู่ ๕ บ้านหนองหญ้าปล้อง	เพื่อให้ประชาชนได้รับความสะดวกปลอดภัยในการคมนาคม	ปรับปรุงถนนลงหินคลุก ๒ ช่วง ขนาด ๓.๐๐ - ๕.๐๐ เมตร ยาว ๑,๕๐๐.๐๐ เมตร หนาเฉลี่ย ๐.๑๐ เมตร (ตามแบบรูปรายการงานก่อสร้างที่เทศบาลฯกำหนด)	-	๓,๐๐๐,๐๐๐	-	-	-	ผู้ใช้เส้นทางมีความปลอดภัยและสะดวกในการเดินทาง	กองช่าง
๑๘	โครงการปรับปรุงถนนลงหินคลุกบริเวณสระหนองหญ้าปล้องด้านทิศใต้ หมู่ ๕ บ้านหนองหญ้าปล้อง	เพื่อให้ประชาชนได้รับความสะดวกปลอดภัยในการคมนาคม	ปรับปรุงถนนลงหินคลุก ขนาดกว้าง ๓.๐๐ เมตร ยาว ๑๖๕.๐๐ เมตร หนาเฉลี่ย ๐.๑๐ เมตร (ตามแบบรูปรายการงานก่อสร้างที่เทศบาลฯ กำหนด)	๑๒๐,๐๐๐	-	-	-	-	ผู้ใช้เส้นทางมีความปลอดภัยและสะดวกในการเดินทาง	กองช่าง
๑๙	โครงการปรับปรุงถนนลงหินคลุก พร้อมขยายผิวทางบริเวณจากสระหนองตาด ถึงสุดเขตเทศบาลฯ หมู่ ๕ บ้านหนองหญ้าปล้อง	เพื่อให้ประชาชนได้รับความสะดวกปลอดภัยในการคมนาคม	ปรับปรุงถนนลงหินคลุก พร้อมขยายผิวทาง ขนาดกว้าง ๓.๐๐ - ๕.๐๐ เมตร ยาว ๑,๕๐๐.๐๐ เมตร หนาเฉลี่ย ๐.๑๐ เมตร (ตามแบบรูปรายการงานก่อสร้างที่เทศบาลฯ กำหนด)	๓,๐๐๐,๐๐๐	-	-	-	-	ผู้ใช้เส้นทางมีความปลอดภัยและสะดวกในการเดินทาง	กองช่าง
๒๐	โครงการปรับปรุงถนน ค.ส.ล. โดยการเสริมผิวด้วยแอสฟัลท์ติกคอนกรีต บริเวณจากวัดหนองหญ้าปล้องถึงบ้านนางบุตรี เวสสุวรรณ หมู่ ๕ บ้านหนองหญ้าปล้อง	เพื่อให้ประชาชนได้รับความสะดวกปลอดภัยในการคมนาคม	ปรับปรุงถนน ค.ส.ล. โดยการเสริมผิวด้วยแอสฟัลท์ติกคอนกรีต ขนาดกว้าง ๕.๐๐ - ๖.๐๐ เมตร ยาว ๓๐๐.๐๐ เมตร หนา ๕ เซนติเมตร (ตามแบบรูปรายการงานก่อสร้างที่เทศบาลฯ กำหนด)	-	-	-	๑,๐๐๐,๐๐๐	-	ผู้ใช้เส้นทางมีความปลอดภัยและสะดวกในการเดินทาง	กองช่าง

(๑) แผนงานอุตสาหกรรมและการโยธา (ต่อ)

ที่	โครงการ	วัตถุประสงค์	เป้าหมาย (ผลผลิตของโครงการ)	งบประมาณ					ผลที่คาดว่าจะได้รับ	หน่วยงานที่รับผิดชอบ
				๒๕๗๑ (บาท)	๒๕๗๒ (บาท)	๒๕๗๓ (บาท)	๒๕๗๔ (บาท)	๒๕๗๕ (บาท)		
๒๑	โครงการก่อสร้างถนนลงหินคลุกบริเวณรอบสระหนองตาด หมู่ ๕ บ้านหนองหญ้าปล้อง	เพื่อให้ประชาชนได้รับความสะดวกปลอดภัยในการคมนาคม	ก่อสร้างถนนลงหินคลุก ขนาดกว้าง ๕.๐๐ - ๖.๐๐ เมตร ยาว ๑,๒๐๐.๐๐ เมตร หนาเฉลี่ย ๐.๑๐ เมตร (ตามแบบรูปรายการงานก่อสร้างที่เทศบาลฯ กำหนด)	๒,๐๐๐,๐๐๐	-	-	-	-	ผู้ใช้เส้นทางมีความปลอดภัยและสะดวกในการเดินทาง	กองช่าง
๒๒	โครงการก่อสร้างถนน ค.ส.ล. บริเวณรอบสระหนองตาด หมู่ ๕ บ้านหนองหญ้าปล้อง	เพื่อให้ประชาชนได้รับความสะดวกปลอดภัยในการคมนาคม	ก่อสร้างถนน ค.ส.ล. ขนาดกว้าง ๕.๐๐ - ๖.๐๐ เมตร ยาว ๑,๒๐๐.๐๐ เมตร หนา ๐.๑๕ เมตร ไหล่ทางหินคลุกข้างละ ๐.๕๐ เมตร (ตามแบบรูปรายการงานก่อสร้างที่เทศบาลฯ กำหนด)	-	๘,๐๐๐,๐๐๐	-	-	-	ผู้ใช้เส้นทางมีความปลอดภัยและสะดวกในการเดินทาง	กองช่าง
๒๓	โครงการก่อสร้างถนนลงหินคลุกบริเวณตรงข้ามบ้านนายภัทรพล สมบัติ ถึงทางแยกไปสระหนองตาด หมู่ ๕ บ้านหนองหญ้าปล้อง	เพื่อให้ประชาชนได้รับความสะดวกปลอดภัยในการคมนาคม	ก่อสร้างถนนลงหินคลุก ขนาดกว้าง ๓.๐๐ - ๔.๐๐ เมตร ยาว ๒๐๐.๐๐ เมตร หนาเฉลี่ย ๐.๑๐ เมตร (ตามแบบรูปรายการงานก่อสร้างที่เทศบาลฯ กำหนด)	-	๒๐๐,๐๐๐	-	-	-	ผู้ใช้เส้นทางมีความปลอดภัยและสะดวกในการเดินทาง	กองช่าง
๒๔	โครงการปรับปรุงถนนลงหินคลุกบริเวณจากถนนหลังเมรุหลังใหม่วัดอิสานทะเมนชัย ถึงถนนคอนกรีตเสริมเหล็ก หมู่ ๕ บ้านหนองหญ้าปล้อง	เพื่อให้ประชาชนได้รับความสะดวกปลอดภัยในการคมนาคม	ปรับปรุงถนนลงหินคลุก ขนาดกว้าง ๓.๐๐ - ๔.๐๐ เมตร ยาว ๓๐๐.๐๐ เมตร หนาเฉลี่ย ๐.๑๐ เมตร (ตามแบบรูปรายการงานก่อสร้างที่เทศบาลฯ กำหนด)	๓๐๐,๐๐๐	-	-	-	-	ผู้ใช้เส้นทางมีความปลอดภัยและสะดวกในการเดินทาง	กองช่าง

(๑) แผนงานอุตสาหกรรมและการโยธา (ต่อ) **แบบ ผ.๐๒**

ที่	โครงการ	วัตถุประสงค์	เป้าหมาย (ผลผลิตของโครงการ)	งบประมาณ ๒๕๗๑ (บาท)	๒๕๗๒ (บาท)	๒๕๗๓ (บาท)	๒๕๗๔ (บาท)	๒๕๗๕ (บาท)	ผลที่คาดว่าจะได้รับ	หน่วยงานที่รับผิดชอบ
๒๕	โครงการก่อสร้างถนน ค.ส.ล. บริเวณจากถนนหลังเมรุหลังใหม่วัดอิสานทะเมนชัยถึงถนน ค.ส.ล. หมู่ ๕ บ้านหนองหญ้าปล้อง	เพื่อให้ประชาชนได้รับความสะดวกปลอดภัยในการคมนาคม	ก่อสร้างถนน ค.ศ.ล. ขนาดกว้าง ๓.๐๐ - ๔.๐๐ เมตร ยาว ๒๐๐.๐๐ เมตร หนา ๐.๑๕ เมตร ไหล่ทางหินคลุกข้างละ ๐.๕๐ เมตร (ตามแบบรูปรายการงานก่อสร้างที่เทศบาลฯ กำหนด)	-	๖๐๐,๐๐๐	-	-	-	ผู้ใช้เส้นทางมีความปลอดภัยและสะดวกในการเดินทาง	กองช่าง
๒๖	โครงการปรับปรุงถนนลงหินคลุกบริเวณซอยจอมศรีอุทิศถึงสุดเขตเทศบาลฯ หมู่ที่ ๕ บ้านหนองหญ้าปล้อง	เพื่อให้ประชาชนได้รับความสะดวกปลอดภัยในการคมนาคม	ปรับปรุงถนนลงหินคลุก ขนาดกว้าง ๓.๐๐ - ๔.๐๐ เมตร ยาว ๑,๕๐๐.๐๐ เมตร หนาเฉลี่ย ๐.๑๐ เมตร (ตามแบบรูปรายการงานก่อสร้างที่เทศบาลฯ กำหนด)	๑,๐๐๐,๐๐๐	-	-	-	-	ผู้ใช้เส้นทางมีความปลอดภัยและสะดวกในการเดินทาง	กองช่าง
๒๗	**<u>หมู่ที่ ๗</u>** โครงการก่อสร้างถนน ค.ส.ล. บริเวณจากบ้านนางจริยา ศรีพนม ถึงเขตรถไฟ หมู่ ๗ บ้านบุแปบ	เพื่อให้ประชาชนได้รับความสะดวกปลอดภัยในการคมนาคม	ก่อสร้างถนน ค.ส.ล. ขนาดกว้าง ๓.๕๐ เมตร ยาว ๕๐.๐๐ เมตร หนา ๐.๑๕ เมตร (ตามแบบรูปรายการงานก่อสร้างที่เทศบาลฯ กำหนด)	๒๕๐,๐๐๐	-	-	-	-	ผู้ใช้เส้นทางมีความปลอดภัยและสะดวกในการเดินทาง	กองช่าง
๒๘	โครงการก่อสร้างถนน ค.ส.ล. และวางท่อ ค.ส.ล. พร้อมบ่อพัก ค.ส.ล. บริเวณจากถนนรถไฟถึงบ้านนางลำดวน ดีชัยรัมย์ หมู่ ๗ บ้านบุแปบ	เพื่อให้ประชาชนได้รับความสะดวกปลอดภัยในการคมนาคม	ก่อสร้างถนน ค.ส.ล. ขนาดกว้าง ๓.๐๐ เมตร ยาว ๖๙.๐๐ เมตร หนา ๐.๑๕ เมตร และวางท่อ ค.ส.ล. ขนาดเส้นผ่านศูนย์กลาง ๐.๔๐ เมตร พร้อมบ่อพัก ค.ส.ล. ขนาด ๑.๐๐ x ๑.๐๐ เมตร ยาวรวม ๖๙.๐๐ เมตร (ตามแบบรูปรายการงานก่อสร้างที่เทศบาลฯ กำหนด)	๖๐๐,๐๐๐	-	-	-	-	ผู้ใช้เส้นทางมีความปลอดภัยและสะดวกในการเดินทาง	กองช่าง

(๑) แผนงานอุตสาหกรรมและการโยธา (ต่อ)

ที่	โครงการ	วัตถุประสงค์	เป้าหมาย (ผลผลิตของโครงการ)	งบประมาณ ๒๕๗๑ (บาท)	๒๕๗๒ (บาท)	๒๕๗๓ (บาท)	๒๕๗๔ (บาท)	๒๕๗๕ (บาท)	ผลที่คาดว่าจะได้รับ	หน่วยงานที่รับผิดชอบ
๒๙	โครงการเสริมผิวแอสฟัลท์ติกคอนกรีตบริเวณจากสามแยกหลังสถานีตำรวจภูธรทะเมนชัย ถึงสามแยกถนนรถไฟ หมู่ ๗ บ้านบุแปบ	เพื่อให้ประชาชนได้รับความสะดวกปลอดภัยในการคมนาคม	เสริมผิวแอสฟัลท์ติกคอนกรีต ขนาดกว้าง ๔.๐๐ เมตร ยาว ๕๕๐.๐๐ เมตร หนา ๕ เซนติเมตร (ตามแบบรูปรายการงานก่อสร้างที่เทศบาลฯ กำหนด)	-	-	-	๑,๕๐๐,๐๐๐	-	ผู้ใช้เส้นทางมีความปลอดภัยและสะดวกในการเดินทาง	กองช่าง
๓๐	โครงการเสริมผิวแอสฟัลท์ติกคอนกรีตบริเวณจากสามแยกสถานีตำรวจภูธรทะเมนชัย หมู่ ๗ บ้านบุแปบ ถึงสามแยกตลาดเทศบาลทะเมนชัย หมู่ ๑ บ้านทะเมนชัย	เพื่อให้ประชาชนได้รับความสะดวกปลอดภัยในการคมนาคม	เสริมผิวแอสฟัลท์ติกคอนกรีต ขนาดกว้าง ๔.๐๐ - ๖.๐๐ เมตร ยาว ๑,๕๐๐.๐๐ เมตร หนา ๕ เซนติเมตร (ตามแบบรูปรายการงานก่อสร้างที่เทศบาลฯ กำหนด)	๘,๕๐๐,๐๐๐	-	-	-	-	ผู้ใช้เส้นทางมีความปลอดภัยและสะดวกในการเดินทาง	กองช่าง
๓๑	**<u>หมู่ที่ ๘</u>** โครงการก่อสร้างถนน ค.ส.ล. บริเวณซอยร่วมมิตร หมู่ ๘ บ้านสวนครัว	เพื่อให้ประชาชนได้รับความสะดวกปลอดภัยในการคมนาคม	ก่อสร้างถนน ค.ส.ล. ขนาดกว้าง ๓.๕๐ เมตร ยาว ๖๕.๐๐ เมตร หนา ๐.๑๕ เมตร พร้อมก่อสร้างรางระบายน้ำ ค.ส.ล. รูปตัวยู พร้อมฝาปิด ค.ส.ล. ขนาดกว้าง ๐.๕๐ เมตร ลึกไม่น้อยกว่า ๐.๓๐ เมตร (ตามแบบรูปรายการงานก่อสร้างที่เทศบาลฯ กำหนด)	๖๐๐,๐๐๐	-	-	-	-	ผู้ใช้เส้นทางมีความปลอดภัยและสะดวกในการเดินทาง	กองช่าง
๓๒	โครงการเสริมผิวแอสฟัลท์ติกคอนกรีตบริเวณจากศาลากลางหมู่บ้าน ถึงบ้านนายบุญ สัญลักษณ์ หมู่ ๘ บ้านสวนครัว	เพื่อให้ประชาชนได้รับความสะดวกปลอดภัยในการคมนาคม	เสริมผิวแอสฟัลท์ติกคอนกรีต จำนวน ๒ ช่วง ขนาดกว้าง ๕.๐๐ เมตร ยาว ๓๘๐.๐๐ เมตร หนา ๕ เซนติเมตร (ตามแบบรูปรายการงานก่อสร้างที่เทศบาลฯ กำหนด)	-	๑,๕๐๐,๐๐๐	-	-	-	ผู้ใช้เส้นทางมีความปลอดภัยและสะดวกในการเดินทาง	กองช่าง

(๑) แผนงานอุตสาหกรรมและการโยธา (ต่อ)

ที่	โครงการ	วัตถุประสงค์	เป้าหมาย (ผลผลิตของโครงการ)	งบประมาณ ๒๕๗๑ (บาท)	๒๕๗๒ (บาท)	๒๕๗๓ (บาท)	๒๕๗๔ (บาท)	๒๕๗๕ (บาท)	ผลที่คาดว่าจะได้รับ	หน่วยงานที่รับผิดชอบ
๓๓	โครงการเสริมผิวแอสฟัลท์ติกคอนกรีต พร้อมปรับปรุงภูมิทัศน์บริเวณจากทางรถไฟสายกรุงเทพฯ - อุบลราชธานี หมู่ ๘ บ้านสวนครัว ถึงสุดเขตเทศบาลฯ	เพื่อให้ประชาชนได้รับความสะดวกปลอดภัยในการคมนาคม	เสริมผิวแอสฟัลท์ติกคอนกรีต ขนาดกว้าง ๖.๐๐ - ๑๕.๐๐ เมตร ยาว ๑,๘๐๐.๐๐ เมตร หนา ๕ เซนติเมตร พร้อมติดตั้งกิ่งโคมไฟสาธารณะ, ไฟกระพริบเตือน, ป้ายเตือน, ปรับปรุงภูมิทัศน์สองข้างทาง และติดตั้งอุปกรณ์อำนวยความปลอดภัย ฯลฯ (ตามแบบรูปรายการงานก่อสร้างที่เทศบาลฯ กำหนด)	-	๑๐,๐๐๐,๐๐๐	-	-	-	ผู้ใช้เส้นทางมีความปลอดภัยและสะดวกในการเดินทาง	กองช่าง
๓๔	โครงการปรับปรุงถนน ค.ส.ล. โดยการเสริมผิวด้วยแอสฟัลท์ติกคอนกรีต (คุ้มป่าม่วง) หมู่ ๘ บ้านสวนครัว	เพื่อให้ประชาชนได้รับความสะดวกปลอดภัยในการคมนาคม	ปรับปรุงถนน ค.ส.ล โดยการเสริมผิวด้วยแอสฟัลท์ติกคอนกรีต จำนวน ๒ ช่วง ขนาดกว้าง ๓.๐๐ - ๔.๐๐ เมตร ยาว ๕๐๐.๐๐ เมตร หนา ๕ เซนติเมตร (ตามแบบรูปรายการงานก่อสร้างที่เทศบาลฯ กำหนด)	-	๑,๕๐๐,๐๐๐	-	-	-	ผู้ใช้เส้นทางมีความปลอดภัยและสะดวกในการเดินทาง	กองช่าง
๓๕	โครงการขยายผิวทางถนน ค.ส.ล. (ด้านซ้ายทาง) บริเวณจากบ้านนายบุญสัญลักษณ์ ถึงสุดเขตเทศบาลฯ หมู่ ๘ บ้านสวนครัว	เพื่อให้ประชาชนได้รับความสะดวกปลอดภัยในการคมนาคม	ขยายผิวทางถนน ค.ส.ล. (ด้านซ้ายทาง) ขนาดกว้าง ๒.๐๐ - ๔.๐๐ เมตร ยาว ๕๐๐.๐๐ เมตร หนา ๐.๑๕ เมตร ไหล่ทางหินคลุก ข้างละ ๐.๕๐ เมตร (ตามแบบรูปรายการงานก่อสร้างที่เทศบาลฯ กำหนด)	๑,๕๐๐,๐๐๐	-	-	-	-	ผู้ใช้เส้นทางมีความปลอดภัยและสะดวกในการเดินทาง	กองช่าง

(๑) แผนงานอุตสาหกรรมและการโยธา (ต่อ) **แบบ ผ.๐๒**

ที่	โครงการ	วัตถุประสงค์	เป้าหมาย (ผลผลิตของโครงการ)	งบประมาณ ๒๕๗๑ (บาท)	๒๕๗๒ (บาท)	๒๕๗๓ (บาท)	๒๕๗๔ (บาท)	๒๕๗๕ (บาท)	ผลที่คาดว่าจะได้รับ	หน่วยงานที่รับผิดชอบ
๓๖	โครงการปรับปรุงถนนแอสฟัลท์ติกคอนกรีตและวางท่อ ค.ส.ล. พร้อมบ่อพัก ค.ส.ล. และปรับปรุงท่อระบายน้ำ ค.ส.ล. พร้อมบ่อพัก ค.ส.ล. บริเวณจากสามแยกถนนร่วมจิตรถึงสุดเขตเทศบาลฯ หมู่ ๘ บ้านสวนครัว	เพื่อให้ประชาชนได้รับความสะดวกปลอดภัยในการคมนาคม	๑. ปรับปรุงถนนแอสฟัลท์ติกคอนกรีต ถนนขนาดกว้าง ๖.๐๐ - ๘.๐๐ เมตร ยาว ๕๐๐.๐๐ เมตร หนา ๕ ซม. ๒. วางท่อ ค.ส.ล. ขนาดเส้นผ่านศูนย์กลาง ๐.๖๐ เมตร พร้อมบ่อพัก ค.ส.ล. ขนาด ๑.๕๐ x ๑.๕๐ เมตร ๓. ปรับปรุงท่อระบายน้ำ ค.ส.ล. ขนาดเส้นผ่านศูนย์กลาง ๐.๖๐ เมตร และบ่อพัก ค.ส.ล. ขนาด ๑.๕๐ x ๑.๕๐ เมตร ๔. งานติดตั้งป้ายจราจร, กระจกส่องทาง, ไฟกระพริบเตือน, ป้ายเตือน และติดตั้งอุปกรณ์อำนวยความปลอดภัย ฯลฯ (ตามแบบรูปรายการงานก่อสร้างที่เทศบาลฯ กำหนด)	-	-	๑๐,๐๐๐,๐๐๐	-	-	ผู้ใช้เส้นทางมีความปลอดภัยและสะดวกในการเดินทาง	กองช่าง
๓๗	โครงการปรับปรุงถนนลงหินคลุกบริเวณฝั่งทิศตะวันออกคลองอิสานเขียว หมู่ ๘ บ้านสวนครัว	เพื่อให้ประชาชนได้รับความสะดวกปลอดภัยในการคมนาคม	ปรับปรุงถนนลงหินคลุกขนาดกว้าง ๔.๐๐ - ๕.๐๐ เมตร ยาว ๕๐๐.๐๐ เมตร หนาเฉลี่ย ๐.๑๐ เมตร (ตามแบบรูปรายการงานก่อสร้างที่เทศบาลฯ กำหนด)	-	-	๘๐๐,๐๐๐	-	-	ผู้ใช้เส้นทางมีความปลอดภัยและสะดวกในการเดินทาง	กองช่าง

(๑) แผนงานอุตสาหกรรมและการโยธา (ต่อ)

ที่	โครงการ	วัตถุประสงค์	เป้าหมาย (ผลผลิตของโครงการ)	งบประมาณ ๒๕๗๑ (บาท)	๒๕๗๒ (บาท)	๒๕๗๓ (บาท)	๒๕๗๔ (บาท)	๒๕๗๕ (บาท)	ผลที่คาดว่าจะได้รับ	หน่วยงานที่รับผิดชอบ
๓๘	โครงการขยายผิวทางถนน ค.ส.ล. (ด้านขวาทาง) บริเวณจากสามแยกถนนร่วมจิตร ถึงที่ดินของนางลำไพ เกิดสุข หมู่ ๘ บ้านสวนครัว	เพื่อให้ประชาชนได้รับความสะดวกปลอดภัยในการคมนาคม	ขยายผิวทางถนน ค.ส.ล. (ด้านขาวทาง) ขนาดกว้าง ๑.๕๐ - ๒.๐๐ เมตร ยาว ๗๐.๐๐ เมตร หนา ๐.๑๕ เมตร (ตามแบบรูปรายการงานก่อสร้างที่เทศบาลฯ กำหนด)	-	๒๐๐,๐๐๐	-	-	-	ผู้ใช้เส้นทางมีความปลอดภัยและสะดวกในการเดินทาง	กองช่าง
๓๙	โครงการปรับปรุงถนนลงหินคลุกถนนจันทร์ประภา หมู่ ๘ บ้านสวนครัว ถึงสุดเขตเทศบาลฯ	เพื่อให้ประชาชนได้รับความสะดวกปลอดภัยในการคมนาคม	ปรับปรุงถนนลงหินคลุก ขนาดกว้าง ๔.๐๐ - ๕.๐๐ เมตร ยาว ๑,๔๔๐.๐๐ เมตร หนา ๐.๐๕ - ๐.๑๐ เมตร หรือขุดรื้อคันทางเดิมแล้วบดทับ (ตามแบบรูปรายการงานก่อสร้างที่เทศบาลฯ กำหนด)	-	๑,๐๐๐,๐๐๐	-	-	-	ผู้ใช้เส้นทางมีความปลอดภัยและสะดวกในการเดินทาง	กองช่าง
๔๐	โครงการก่อสร้างถนน ค.ส.ล. และวางท่อ ค.ส.ล. พร้อมกำแพงปากท่อ ค.ส.ล. บริเวณถนนจันทร์ประภา หมู่ ๘ บ้านสวนครัว ถึงสุดเขตเทศบาลฯ	เพื่อให้ประชาชนได้รับความสะดวกปลอดภัยในการคมนาคม	ก่อสร้างถนน ค.ส.ล. ขนาดกว้าง ๕.๐๐ เมตร ยาว ๑,๔๔๐.๐๐ เมตร หนา ๐.๑๕ เมตร ไหล่ทางข้างละ ๐.๕๐ เมตร หรือมีพื้นที่ผิวทางไม่น้อยกว่า ๗,๒๐๐.๐๐ ตารางเมตร และวางท่อ ค.ส.ล. ขนาดเส้นผ่านศูนย์กลาง ๐.๖๐ เมตร พร้อมกำแพงปากท่อ ค.ส.ล. (ตามแบบรูปรายการงานก่อสร้างที่เทศบาลฯ กำหนด)	๖,๕๐๐,๐๐๐	-	-	-	-	ผู้ใช้เส้นทางมีความปลอดภัยและสะดวกในการเดินทาง	กองช่าง

(๑) แผนงานอุตสาหกรรมและการโยธา (ต่อ)

ที่	โครงการ	วัตถุประสงค์	เป้าหมาย (ผลผลิตของโครงการ)	งบประมาณ ๒๕๗๑ (บาท)	๒๕๗๒ (บาท)	๒๕๗๓ (บาท)	๒๕๗๔ (บาท)	๒๕๗๕ (บาท)	ผลที่คาดว่าจะได้รับ	หน่วยงานที่รับผิดชอบ
๔๑	โครงการก่อสร้างถนน ค.ส.ล. บริเวณฝั่งทิศตะวันออก คลองอิสานเขียว หมู่ ๘ บ้านสวนครัว	เพื่อให้ประชาชนได้รับความสะดวกปลอดภัยในการคมนาคม	ก่อสร้างถนน ค.ส.ล. ขนาดกว้าง ๔.๐๐ เมตร ยาว ๕๐๐.๐๐ เมตร หนา ๐.๑๕ เมตร ไหล่ทางหินคลุกข้างละ ๐.๕๐ เมตร (ตามแบบรูปรายการงานก่อสร้างที่เทศบาลฯ กำหนด)	-	๑,๗๐๐,๐๐๐	-	-	-	ผู้ใช้เส้นทางมีความปลอดภัยและสะดวกในการเดินทาง	กองช่าง
๔๒	**<u>หมู่ที่ ๑๓</u>** โครงการก่อสร้างถนน ค.ส.ล. จากนานายทวี แสนรัมย์ - สุดเขตเทศบาลฯ หมู่ ๑๓ บ้านบุลิ้นฟ้า	เพื่อให้ประชาชนได้รับความสะดวกปลอดภัยในการคมนาคม	ก่อสร้างถนน ค.ส.ล. ขนาดกว้าง ๔.๐๐ - ๕.๐๐ เมตร ยาว ๕๕๐.๐๐ เมตร หนา ๐.๑๕ เมตร ไหล่ทางหินคลุกข้างละ ๐.๕๐ เมตร (ตามแบบรูปรายการงานก่อสร้างที่เทศบาลฯ กำหนด)	-	๓,๐๐๐,๐๐๐	-	-	-	ผู้ใช้เส้นทางมีความปลอดภัยและสะดวกในการเดินทาง	กองช่าง
๔๓	โครงการก่อสร้างถนนหินคลุกถนนสายโนนขี้เหล็ก หมู่ ๑๓ บ้านบุลิ้นฟ้า	เพื่อให้ประชาชนได้รับความสะดวกปลอดภัยในการคมนาคม	ก่อสร้างถนนหินคลุก ขนาดกว้าง ๔.๐๐ - ๕.๐๐ เมตร ยาว ๑,๕๐๐.๐๐ หนาเฉลี่ย ๐.๑๐ เมตร (ตามแบบรูปรายการงานก่อสร้างที่เทศบาลฯ กำหนด)	๓,๐๐๐,๐๐๐	-	-	-	-	ผู้ใช้เส้นทางมีความปลอดภัยและสะดวกในการเดินทาง	กองช่าง
๔๔	โครงการขยายผิวทาง ค.ส.ล. บริเวณรอบสระนกเขา หมู่ ๑๓ บ้านบุลิ้นฟ้า	เพื่อให้ประชาชนได้รับความสะดวกปลอดภัยในการคมนาคม	ขยายผิวทาง ค.ส.ล. ขนาดกว้าง ๒.๐๐ - ๑๒.๐๐ เมตร ยาว ๒๕๐.๐๐ เมตร หนา ๐.๑๕ เมตร ไหล่ทางหินคลุกข้างละ ๐.๕๐ เมตร (ตามแบบรูปรายการงานก่อสร้างที่เทศบาลฯ กำหนด)	-	๑,๐๐๐,๐๐๐	-	-	-	ผู้ใช้เส้นทางมีความปลอดภัยและสะดวกในการเดินทาง	กองช่าง

(๑) แผนงานอุตสาหกรรมและการโยธา (ต่อ) **แบบ ผ.๐๒**

ที่	โครงการ	วัตถุประสงค์	เป้าหมาย (ผลผลิตของโครงการ)	งบประมาณ ๒๕๗๑ (บาท)	๒๕๗๒ (บาท)	๒๕๗๓ (บาท)	๒๕๗๔ (บาท)	๒๕๗๕ (บาท)	ผลที่คาดว่าจะได้รับ	หน่วยงานที่รับผิดชอบ
๔๕	โครงการเสริมผิวแอสฟัลท์ติกคอนกรีตบริเวณจากสี่แยกทางเข้าหมู่บ้าน ถึง ที่นาผู้ใหญ่สมเมือง ละมุล หมู่ ๑๓ บ้านบุลิ้นฟ้า	เพื่อให้ประชาชนได้รับความสะดวกปลอดภัยในการคมนาคม	เสริมผิวแอสฟัลท์ติกคอนกรีต จำนวน ๖ ช่วง ขนาดกว้าง ๓.๐๐ - ๖.๐๐ เมตร ยาว ๑,๘๐๐.๐๐ เมตร หนา ๕ เซนติเมตร (ตามแบบรูปรายการงานก่อสร้างที่เทศบาลฯ กำหนด)	-	๕,๐๐๐,๐๐๐	-	-	-	ผู้ใช้เส้นทางมีความปลอดภัยและสะดวกในการเดินทาง	กองช่าง
๔๖	โครงการปรับปรุงถนนลงหินคลุกจากที่นานายทวี แสนรัมย์ ถึงสุดเขตเทศบาลฯ หมู่ ๑๓ บ้านบุลิ้นฟ้า	เพื่อให้ประชาชนได้รับความสะดวกปลอดภัยในการคมนาคม	ปรับปรุงถนนลงหินคลุก ขนาดกว้าง ๓.๐๐ - ๕.๐๐ เมตร ยาว ๑,๕๐๐.๐๐ เมตร หนาเฉลี่ย ๐.๑๐ เมตร (ตามแบบรูปรายการงานก่อสร้างที่เทศบาลฯ กำหนด)	-	-	๒,๕๐๐,๐๐๐	-	-	ผู้ใช้เส้นทางมีความปลอดภัยและสะดวกในการเดินทาง	กองช่าง
๔๗	โครงการก่อสร้างถนนลงหินคลุกจากสามแยกถนนเทศบาล ๔ ถึงบ้านนายสุรันดร์ ดัชถุยาวัตร หมู่ที่ ๑๓ บ้านบุลิ้นฟ้า	เพื่อให้ประชาชนได้รับความสะดวกปลอดภัยในการคมนาคม	ก่อสร้างถนนลงหินคลุก จำนวน ๒ ช่วง ขยายผิวทางลงหินคลุก ขนาดกว้าง ๓.๐๐ - ๕.๐๐ เมตร ยาว ๑,๑๐๐.๐๐ เมตร หนาเฉลี่ย ๐.๑๐ เมตร (ตามแบบรูปรายการงานก่อสร้างที่เทศบาลฯ กำหนด)	๒,๐๐๐,๐๐๐	-	-	-	-	ผู้ใช้เส้นทางมีความปลอดภัยและสะดวกในการเดินทาง	กองช่าง
๔๘	**<u>หมู่ที่ ๑๔</u>** โครงการขยายผิวทาง ค.ส.ล. สองข้างทางจากสถานีตำรวจภูธรทะเมนชัย หมู่ ๗ บ้านบุแปบ ถึงสามแยกบ้านนางโสภา ยาสี หมู่ ๑๔ บ้านทะเมนชัยสอง	เพื่อให้ประชาชนได้รับความสะดวกปลอดภัยในการคมนาคม	ขยายผิวทาง ค.ส.ล. สองข้างทาง ขนาดกว้าง ๑.๐๐ - ๒.๕๐ เมตร ยาว ๕๐๐.๐๐ เมตร หนา ๐.๑๕ เมตร (ตามแบบรูปรายการงานก่อสร้างที่เทศบาลฯ กำหนด)	-	๒,๕๐๐,๐๐๐	-	-	-	ผู้ใช้เส้นทางมีความปลอดภัยและสะดวกในการเดินทาง	กองช่าง

(๑) แผนงานอุตสาหกรรมและการโยธา (ต่อ) **แบบ ผ.๐๒**

ที่	โครงการ	วัตถุประสงค์	เป้าหมาย (ผลผลิตของโครงการ)	งบประมาณ ๒๕๗๑ (บาท)	๒๕๗๒ (บาท)	๒๕๗๓ (บาท)	๒๕๗๔ (บาท)	๒๕๗๕ (บาท)	ผลที่คาดว่าจะได้รับ	หน่วยงานที่รับผิดชอบ
๔๙	โครงการก่อสร้างถนนแอสฟัลท์ติกคอนกรีต บริเวณจากสามแยกสะพาน ค.ส.ล. ทางเข้า หมู่ ๑๔ บ้านทะเมนชัยสอง สองฝั่งคลองสระยาวถึงฝายทดน้ำหลังวัดอิสานทะเมนชัย	เพื่อให้ประชาชนได้รับความสะดวกปลอดภัยในการคมนาคม	ก่อสร้างถนนแอสฟัลท์ติกคอนกรีต ขนาดกว้าง ๕.๐๐ - ๖.๐๐ เมตร ยาว ๑,๓๐๐.๐๐ เมตร หนา ๕ เซนติเมตร (ตามแบบรูปรายการงานก่อสร้างที่เทศบาลฯ กำหนด)	-	๕,๐๐๐,๐๐๐	-	-	-	ผู้ใช้เส้นทางมีความปลอดภัยและสะดวกในการเดินทาง	กองช่าง
๕๐	โครงการก่อสร้างถนน ค.ส.ล. สองฝั่งคลองหลังวัดอิสานทะเมนชัย หมู่ ๑๔ บ้านทะเมนชัยสอง ถึง หมู่ ๕ บ้านหนองหญ้าปล้อง	เพื่อให้ประชาชนได้รับความสะดวกปลอดภัยในการคมนาคม	ก่อสร้างถนน ค.ส.ล. ขนาดกว้าง ๔.๐๐ - ๖.๐๐ เมตร ยาว ๒,๕๐๐.๐๐ เมตร หนา ๐.๑๕ เมตร ไหล่ทางหินคลุกข้างละ ๐.๕๐ เมตร (ตามแบบรูปรายการงานก่อสร้างที่เทศบาลฯ กำหนด)	-	๑๕,๐๐๐,๐๐๐	-	-	-	ผู้ใช้เส้นทางมีความปลอดภัยและสะดวกในการเดินทาง	กองช่าง
๕๑	โครงการปรับปรุงถนน ค.ส.ล. และวางท่อระบายน้ำ ค.ส.ล. พร้อมบ่อพัก ค.ส.ล. บริเวณจากบ้านนางคำพัน พูสี ถึงคลองสระยาว หมู่ ๑๔ บ้านทะเมนชัยสอง	เพื่อให้ประชาชนได้รับความสะดวกปลอดภัยในการคมนาคม	ปรับปรุงถนน ค.ส.ล. ขนาดกว้าง ๕.๐๐ เมตร ยาว ๖๕.๐๐ เมตร หนา ๐.๑๕ เมตร และวางท่อ ค.ส.ล. ขนาดเส้นผ่านศูนย์กลาง ๐.๖๐ เมตร พร้อมบ่อพัก ค.ส.ล. ขนาด ๑.๕๐ x ๑.๕๐ เมตร ยาวรวม ๖๗.๐๐ เมตร (ตามแบบรูปรายการงานก่อสร้างที่เทศบาลฯ กำหนด)	-	๘๐๐,๐๐๐	-	-	-	ผู้ใช้เส้นทางมีความปลอดภัยและสะดวกในการเดินทาง	กองช่าง

(๑) แผนงานอุตสาหกรรมและการโยธา (ต่อ)

ที่	โครงการ	วัตถุประสงค์	เป้าหมาย (ผลผลิตของโครงการ)	งบประมาณ					ผลที่คาดว่าจะได้รับ	หน่วยงานที่รับผิดชอบ
				๒๕๗๑ (บาท)	๒๕๗๒ (บาท)	๒๕๗๓ (บาท)	๒๕๗๔ (บาท)	๒๕๗๕ (บาท)		
๕๒	โครงการเสริมผิวด้วยแอสฟัลท์ติกคอนกรีต บริเวณจากบ้านนางโสภา ยาสี หมู่ ๑๔ บ้านทะเมนชัยสอง ถึงสิ้นสุดถนน ค.ส.ล. ทางไป หมู่ ๕ บ้านหนองหญ้าปล้อง	เพื่อให้ประชาชนได้รับความสะดวกปลอดภัยในการคมนาคม	เสริมผิวด้วยแอสฟัลท์ติกคอนกรีต จำนวน ๓ ช่วง ขนาดกว้าง ๔.๐๐ - ๑๕.๐๐ เมตร ยาวรวม ๑,๖๐๐.๐๐ เมตร หนา ๕ เซนติเมตร (ตามแบบรูปรายการงานก่อสร้างที่เทศบาลฯ กำหนด)	-	-	๘,๐๐๐,๐๐๐	-	-	ผู้ใช้เส้นทางมีความปลอดภัยและสะดวกในการเดินทาง	กองช่าง
๕๓	โครงการปรับปรุงถนนหินคลุกสองข้างคลองสระยาว, ศรีษะแรด จากสะพาน ค.ส.ล. ทางเข้าหมู่ ๑๔ บ้านทะเมนชัยสอง ถึง หมู่ ๕ บ้านหนองหญ้าปล้อง	เพื่อให้ประชาชนได้รับความสะดวกปลอดภัยในการคมนาคม	ปรับปรุงถนนหินคลุกสองข้าง <u>ช่วงที่ ๑</u> ขนาดกว้าง ๔.๐๐ - ๖.๐๐ เมตร ยาว ๒,๕๐๐.๐๐ เมตร หนาเฉลี่ย ๐.๑๐ เมตร <u>ช่วงที่ ๒</u> ขนาดกว้าง ๔.๐๐ - ๖.๐๐ เมตร ยาว ๑,๕๐๐.๐๐ เมตร หนาเฉลี่ย ๐.๑๐ เมตร (ตามแบบรูปรายการงานก่อสร้างที่เทศบาลฯ กำหนด)	๓,๐๐๐,๐๐๐	-	-	-	-	ผู้ใช้เส้นทางมีความปลอดภัยและสะดวกในการเดินทาง	กองช่าง
๕๔	โครงการปรับปรุงถนนลงหินคลุกบริเวณถนนข้างคลองแยกจากคลองสระยาว ถึง สุดเขตเทศบาลฯ หมู่ หมู่ ๕ บ้านหนองหญ้าปล้อง	เพื่อให้ประชาชนได้รับความสะดวกปลอดภัยในการคมนาคม	ปรับปรุงถนนลงหินคลุก ขนาดกว้าง ๒.๐๐ - ๔.๐๐ เมตร ยาว ๑,๖๐๐.๐๐ เมตร หนาเฉลี่ย ๐.๑๐ เมตร (ตามแบบรูปรายการงานก่อสร้างที่เทศบาลฯ กำหนด)	๘๕๐,๐๐๐	-	-	-	-	ผู้ใช้เส้นทางมีความปลอดภัยและสะดวกในการเดินทาง	กองช่าง

(๑) แผนงานอุตสาหกรรมและการโยธา (ต่อ)

ที่	โครงการ	วัตถุประสงค์	เป้าหมาย (ผลผลิตของโครงการ)	งบประมาณ ๒๕๗๑ (บาท)	๒๕๗๒ (บาท)	๒๕๗๓ (บาท)	๒๕๗๔ (บาท)	๒๕๗๕ (บาท)	ผลที่คาดว่าจะได้รับ	หน่วยงานที่รับผิดชอบ
๕๕	โครงการก่อสร้างถนน ค.ส.ล. ภายในสำนักงานเทศบาลตำบลทะเมนชัย	เพื่อให้ประชาชนที่มาใช้บริการได้รับความสะดวกปลอดภัยใน การคมนาคม	ก่อสร้างถนน ค.ส.ล ขนาดกว้าง ๘.๐๐ - ๑๕.๐๐ เมตร ยาว ๔๕๐.๐๐ เมตร หนา ๐.๑๕ เมตร (ตามแบบรูปรายการงานก่อสร้างที่เทศบาลฯ กำหนด)	๖,๐๐๐,๐๐๐	-	-	-	-	ผู้ใช้เส้นทางมีความปลอดภัยและสะดวกในการเดินทาง	สำนักปลัด (ฝ่ายอำนวยการ)
	ประเภทงานรางระบายน้ำ/ท่อระบายน้ำ									
๕๖	**หมู่ที่ ๑** โครงการปรับปรุงรางระบายน้ำ ค.ส.ล. บริเวณจากสี่แยกถนนหลักเมืองถึงบ้านนางสาวปัญญา ชุบรัมย์ หมู่ ๑ บ้านทะเมนชัย	เพื่อแก้ไขปัญหาน้ำท่วมขังบริเวณบ้านเรือนของประชาชน	ปรับปรุงรางระบายน้ำ ค.ส.ล. (เดิม) ทั้งสองข้างทาง ขนาดกว้าง ๐.๕๐ เมตร ยาว ๑๕๐.๐๐ เมตร (ตามแบบรูปรายการงานก่อสร้างที่เทศบาลฯ กำหนด)	๘๐๐,๐๐๐	-	-	-	-	ไม่มีน้ำท่วมขังบริเวณบ้านเรือนและพื้นที่ทางการเกษตรของประชาชน	กองช่าง
๕๗	โครงการก่อสร้างรางระบายน้ำ ค.ส.ล. บริเวณจากสี่แยกหลักเมืองถึงสามแยกบ้านนางภากัญญา มุ่งหมาย หมู่ ๑ บ้านทะเมนชัย	เพื่อแก้ไขปัญหาน้ำท่วมขังบริเวณบ้านเรือนของประชาชน	ก่อสร้างรางระบายน้ำ ค.ส.ล. รูปตัวยู พร้อมฝาปิด ค.ส.ล. ขนาดกว้าง ๐.๖๐ เมตร ลึกไม่น้อยกว่า ๐.๕๐ เมตร พร้อมบ่อพัก ค.ส.ล. ยาวรวม ๒๐๐.๐๐ เมตร (ตามแบบรูปรายการงานก่อสร้างที่เทศบาลฯ กำหนด)	๑,๕๐๐,๐๐๐	-	-	-	-	ไม่มีน้ำท่วมขังบริเวณบ้านเรือนและพื้นที่ทางการเกษตรของประชาชน	กองช่าง

(๑) แผนงานอุตสาหกรรมและการโยธา (ต่อ)

ที่	โครงการ	วัตถุประสงค์	เป้าหมาย (ผลผลิตของโครงการ)	งบประมาณ ๒๕๗๑ (บาท)	๒๕๗๒ (บาท)	๒๕๗๓ (บาท)	๒๕๗๔ (บาท)	๒๕๗๕ (บาท)	ผลที่คาดว่าจะได้รับ	หน่วยงานที่รับผิดชอบ
๕๘	โครงการก่อสร้างรางระบายน้ำ ค.ส.ล. รูปตัวยู พร้อมฝาปิด ค.ส.ล. และวางท่อ พร้อมบ่อพัก ค.ส.ล. ทั้งสองข้างทาง บริเวณจากบ้านนางกัญญา มุ่งหมาย ถึงสามแยกวัดอิสานทะเมนชัย หมู่ ๑ บ้านทะเมนชัย	เพื่อแก้ไขปัญหาน้ำท่วมขังบริเวณบ้านเรือนของประชาชน	ก่อสร้างรางระบายน้ำ ค.ส.ล. รูปตัวยู พร้อมฝาปิด ค.ส.ล. (ด้านซ้ายทาง) ขนาดกว้าง ๐.๖๐ เมตร ลึกไม่น้อยกว่า ๐.๓๐ เมตร พร้อมบ่อพัก ค.ส.ล. ขนาด ๑.๐๐ X ๑.๐๐ เมตร ยาวรวม ๔๐๐.๐๐ เมตร (ตามแบบรูปรายการงานก่อสร้างที่เทศบาลฯ กำหนด)	-	๒,๐๐๐,๐๐๐	-	-	-	ไม่มีน้ำท่วมขังบริเวณบ้านเรือนและพื้นที่ทางการเกษตรของประชาชน	กองช่าง
๕๙	โครงการก่อสร้างรางระบายน้ำ ค.ส.ล. รูปตัวยู พร้อมฝาปิด ค.ส.ล. ทั้งสองฝั่งบริเวณจากบ้านนางผุสดี เชือกรัมย์ ถึงบ้านนางสุมาลี โพธิยา หมู่ ๑ บ้านทะเมนชัย	เพื่อแก้ไขปัญหาน้ำท่วมขังบริเวณบ้านเรือนของประชาชน	ก่อสร้างรางระบายน้ำ ค.ส.ล. รูปตัวยู พร้อมฝาปิด ค.ส.ล. ขนาดกว้าง ๐.๔๐ - ๐.๕๐ เมตร ยาว ๒๔๐.๐๐ เมตร ลึกไม่น้อยกว่า ๐.๓๐ เมตร (ตามแบบรูปรายการงานก่อสร้างที่เทศบาลฯ กำหนด)	-	๗๖๘,๐๐๐	-	-	-	ไม่มีน้ำท่วมขังบริเวณบ้านเรือนและพื้นที่ทางการเกษตรของประชาชน	กองช่าง
๖๐	**<u>หมู่ที่ ๒</u>** โครงการวางท่อระบายน้ำ ค.ส.ล. พร้อมบ่อพัก ค.ส.ล. และขยายผิวทาง ค.ส.ล. ทั้งสองข้างทางบริเวณจากสี่แยกอาคารตลาดสดเทศบาลฯ หมู่ ๒ บ้านตลาดทะเมนชัย ไปทางทิศตะวันตกถึงสุดเขตเทศบาลฯ	เพื่อแก้ไขปัญหาน้ำท่วมขังบริเวณบ้านเรือนของประชาชน	วางท่อระบายน้ำ ค.ส.ล. ขนาดเส้นผ่านศูนย์กลาง ๐.๖๐ เมตร พร้อมบ่อพัก ค.ส.ล. ขนาด ๑.๕๐ x ๑.๕๐ เมตร และขยายผิวจราจร ค.ส.ล. ขนาดกว้าง ๑.๐๐ - ๒.๕๐ เมตร ทั้ง ๒ ข้างทาง ยาวรวม ๒,๔๐๐.๐๐ เมตร (ตามแบบรูปรายการงานก่อสร้างที่เทศบาลฯ กำหนด)	๑๒,๐๐๐,๐๐๐	-	-	-	-	ไม่มีน้ำท่วมขังบริเวณบ้านเรือนและพื้นที่ทางการเกษตรของประชาชน	กองช่าง

(๑) แผนงานอุตสาหกรรมและการโยธา (ต่อ)

แบบ ผ.๐๒

ที่	โครงการ	วัตถุประสงค์	เป้าหมาย (ผลผลิตของโครงการ)	งบประมาณ					ผลที่คาดว่าจะได้รับ	หน่วยงานที่รับผิดชอบ
				๒๕๗๑ (บาท)	๒๕๗๒ (บาท)	๒๕๗๓ (บาท)	๒๕๗๔ (บาท)	๒๕๗๕ (บาท)		
๖๑	โครงการก่อสร้างรางระบายน้ำ ค.ส.ล. รูปตัวยูพร้อมฝาปิด ค.ส.ล. และขยายผิวทาง ค.ส.ล. บริเวณจากสามแยกโรงสีไฟตีระมาศวณิชถึงสามแยกหลังตลาดถนนโพธิ์ไทร หมู่ ๒ บ้านตลาดทะเมนชัย	เพื่อแก้ไขปัญหาน้ำท่วมขังบริเวณบ้านเรือนของประชาชน	ก่อสร้างรางระบายน้ำ ค.ส.ล. รูปตัวยู ขนาดกว้าง ๐.๗๐ เมตร พร้อมฝาปิด ค.ส.ล. ลึกไม่น้อยกว่า ๐.๕๐ เมตร และขยายผิวทาง ค.ส.ล. ขนาดกว้าง ๒.๐๐ - ๔.๐๐ เมตร ยาวรวม ๒๒๐.๐๐ เมตร หนา ๐.๑๕ เมตร (ตามแบบรูปรายการงานก่อสร้างที่เทศบาลฯ กำหนด)	-	๑,๕๐๐,๐๐๐	-	-	-	ไม่มีน้ำท่วมขังบริเวณบ้านเรือนและพื้นที่ทางการเกษตรของประชาชน	กองช่าง
๖๒	**<u>หมู่ที่ ๓</u>** โครงการก่อสร้างรางระบายน้ำ ค.ส.ล. รูปตัวยูพร้อมฝาปิด ค.ส.ล. และวางท่อ ค.ส.ล. พร้อมบ่อพัก ค.ส.ล. บริเวณจากถนนรถไฟถึงบ้านนางเสงี่ยม ศิรินุมาศ หมู่ ๓ บ้านหนองตาด	เพื่อแก้ไขปัญหาน้ำท่วมขังบริเวณบ้านเรือนของประชาชน	ก่อสร้างรางระบายน้ำ ค.ส.ล. รูปตัวยู พร้อมฝาปิด ค.ส.ล. (ด้านซ้ายทาง) ขนาดกว้าง ๐.๗๐ เมตร ลึกไม่น้อยกว่า ๐.๔๐ เมตร และวางท่อ ค.ส.ล. ขนาดเส้นผ่านศูนย์กลาง ๐.๔๐ - ๐.๖๐ เมตร พร้อมบ่อพัก ค.ส.ล. ขนาด ๑.๐๐ - ๑.๕๐ เมตร ยาวรวม ๕๕๐.๐๐ เมตร (ตามแบบรูปรายการงานก่อสร้างที่เทศบาลฯ กำหนด)	-	๒,๐๐๐,๐๐๐	-	-	-	ไม่มีน้ำท่วมขังบริเวณบ้านเรือนและพื้นที่ทางการเกษตรของประชาชน	กองช่าง

(๑) แผนงานอุตสาหกรรมและการโยธา (ต่อ)

แบบ ผ.๐๒

ที่	โครงการ	วัตถุประสงค์	เป้าหมาย (ผลผลิตของโครงการ)	งบประมาณ					ผลที่คาดว่าจะได้รับ	หน่วยงานที่รับผิดชอบ
				๒๕๗๑ (บาท)	๒๕๗๒ (บาท)	๒๕๗๓ (บาท)	๒๕๗๔ (บาท)	๒๕๗๕ (บาท)		
๖๓	โครงการก่อสร้างรางระบายน้ำ ค.ส.ล. รูปตัวยูพร้อมฝาปิด ค.ส.ล. และขยายผิวทาง ค.ส.ล. ทั้งสองข้างทาง บริเวณถนนเทศบาล ๖ ถึงที่นานายเสรี ซอยรัมย์ หมู่ ๓ บ้านหนองตาด	เพื่อแก้ไขปัญหาน้ำท่วมขังบริเวณบ้านเรือนของประชาชน	ก่อสร้างรางระบายน้ำ ค.ส.ล. รูปตัวยู ขนาดกว้าง ๐.๗๐ เมตร พร้อมฝาปิด ค.ส.ล. ลึกไม่น้อยกว่า ๐.๓๕ เมตร และบ่อพัก ค.ส.ล. ๑.๐๐ x ๑.๐๐ เมตร และขยายผิวทาง ค.ส.ล. ขนาดกว้าง ๑.๕๐ - ๒.๐๐ เมตร ยาวรวม ๘๐๐.๐๐ เมตร หนา ๐.๑๕ เมตร (ตามแบบรูปรายการงานก่อสร้างที่เทศบาลฯ กำหนด)	-	-	๕,๐๐๐,๐๐๐	-	-	ไม่มีน้ำท่วมขังบริเวณบ้านเรือนและพื้นที่ทางการเกษตรของประชาชน	กองช่าง
๖๔	โครงการก่อสร้างรางระบายน้ำ ค.ส.ล. รูปตัวยูพร้อมฝาปิด ค.ส.ล. และขยายผิวทาง ค.ส.ล. ทั้งสองข้างทาง บริเวณจากถนนเทศบาล ๔ หมู่ ๓ บ้านหนองตาด ถึงสามแยกทางเข้าหมู่ ๑๓ บ้านบุลิ้นฟ้า	เพื่อแก้ไขปัญหาน้ำท่วมขังบริเวณบ้านเรือนของประชาชน	ก่อสร้างรางระบายน้ำ ค.ส.ล. รูปตัวยู ขนาดกว้าง ๐.๗๐ เมตร พร้อมฝาปิด ค.ส.ล. ลึกไม่น้อยกว่า ๐.๓๕ เมตร และบ่อพัก ค.ส.ล. ๑.๐๐ x ๑.๐๐ เมตร และขยายผิวทาง ค.ส.ล. ขนาดกว้าง ๑.๕๐ - ๒.๐๐ เมตร ยาวรวม ๘๒๐.๐๐ เมตร หนา ๐.๑๕ เมตร (ตามแบบรูปรายการงานก่อสร้างที่เทศบาลฯ กำหนด)	-	๕,๕๐๐,๐๐๐	-	-	-	ไม่มีน้ำท่วมขังบริเวณบ้านเรือนและพื้นที่ทางการเกษตรของประชาชน	กองช่าง

(๑) แผนงานอุตสาหกรรมและการโยธา (ต่อ)

ที่	โครงการ	วัตถุประสงค์	เป้าหมาย (ผลผลิตของโครงการ)	งบประมาณ ๒๕๗๑ (บาท)	๒๕๗๒ (บาท)	๒๕๗๓ (บาท)	๒๕๗๔ (บาท)	๒๕๗๕ (บาท)	ผลที่คาดว่าจะได้รับ	หน่วยงานที่รับผิดชอบ
๖๕	โครงการวางท่อระบายน้ำ ค.ส.ล. พร้อมบ่อพัก ค.ส.ล. และขยายผิวทาง ค.ส.ล. ทั้งสองข้างทาง จากถนนเทศบาล ๔ หมู่ ๓ บ้านหนองตาด ถึงสามแยกทางเข้า หมู่ ๑๓ บ้านบุลิ้นฟ้า	เพื่อแก้ไขปัญหาน้ำท่วมขังบริเวณบ้านเรือนของประชาชน	วางท่อระบายน้ำ ค.ส.ล. ขนาดเส้นผ่าศูนย์กลาง ๐.๖๐ เมตร พร้อมบ่อพัก ค.ส.ล. ๑.๕๐ x ๑.๕๐ เมตร และขยายผิวทาง ค.ส.ล. ขนาดกว้าง ๑.๕๐ - ๒.๐๐ เมตร ยาวรวม ๘๒๐.๐๐ เมตร หนา ๐.๑๕ เมตร (ตามแบบรูปรายการงานก่อสร้างที่เทศบาลฯ กำหนด)	-	-	-	๔,๐๐๐,๐๐๐	-	ไม่มีน้ำท่วมขังบริเวณบ้านเรือนและพื้นที่ทางการเกษตรของประชาชน	กองช่าง
๖๖	**<u>หมู่ที่ ๕</u>** โครงการวางท่อระบายน้ำ ค.ส.ล. และบ่อพัก ค.ส.ล. พร้อมปรับปรุงผิวจราจรและขยายผิวจราจรบริเวณจากบ้านผู้ใหญ่บุญมี ตอรบรัมย์ ถึงบ้านนางละมัย แสงแดง หมู่ ๕ บ้านหนองหญ้าปล้อง	เพื่อแก้ไขปัญหาน้ำท่วมขังบริเวณบ้านเรือนของประชาชน	วางท่อระบายน้ำ ค.ส.ล. ขนาดเส้นผ่านศูนย์กลาง ๐.๖๐ เมตร และบ่อพัก ค.ส.ล. ขนาด ๑.๕๐ x ๑.๕๐ เมตร พร้อมปรับปรุงผิวจราจร และขยายผิวจราจร ค.ส.ล. หนา ๐.๑๕ เมตร ยาวรวม ๒๒๐.๐๐ เมตร (ตามแบบรูปรายการงานก่อสร้างที่เทศบาลฯ กำหนด)	๒,๕๐๐,๐๐๐	-	-	-	-	ไม่มีน้ำท่วมขังบริเวณบ้านเรือนและพื้นที่ทางการเกษตรของประชาชน	กองช่าง
๖๗	โครงการก่อสร้างรางระบายน้ำ ค.ส.ล. รูปตัวยู พร้อมฝาปิด ค.ส.ล. บริเวณจากบ้านนางพิมพา คะรัมย์ ถึงสามแยกบ้านนายวรเดช เภสัชชา หมู่ ๕ บ้านหนองหญ้าปล้อง	เพื่อแก้ไขปัญหาน้ำท่วมขังบริเวณบ้านเรือนของประชาชน	ก่อสร้างรางระบายน้ำ ค.ส.ล. รูปตัวยู พร้อมฝาปิด ค.ส.ล. ขนาดกว้าง ๐.๖๐ เมตร ลึกไม่น้อยกว่า ๐.๓๐ เมตร ยาว ๖๕.๐๐ เมตร (ตามแบบรูปรายการงานก่อสร้างที่เทศบาลฯ กำหนด)	-	-	๓๐๐,๐๐๐	-	-	ไม่มีน้ำท่วมขังบริเวณบ้านเรือนและพื้นที่ทางการเกษตรของประชาชน	กองช่าง

(๑) แผนงานอุตสาหกรรมและการโยธา (ต่อ)

ที่	โครงการ	วัตถุประสงค์	เป้าหมาย (ผลผลิตของโครงการ)	งบประมาณ					ผลที่คาดว่าจะได้รับ	หน่วยงานที่รับผิดชอบ
				๒๕๗๑ (บาท)	๒๕๗๒ (บาท)	๒๕๗๓ (บาท)	๒๕๗๔ (บาท)	๒๕๗๕ (บาท)		
๖๘	โครงการก่อสร้างรางระบายน้ำ ค.ส.ล. รูปตัวยู พร้อมฝาปิด ค.ส.ล. (ด้านขวาทาง) บริเวณจากบ้านนายคูณ เนตรน้อย ถึง บ้านนางสำราญ สอนราษี หมู่ที่ ๕ บ้านหนองหญ้าปล้อง	เพื่อแก้ไขปัญหาน้ำท่วมขังบริเวณบ้านเรือนของประชาชน	ก่อสร้างรางระบายน้ำ ค.ส.ล. รูปตัวยู พร้อมฝาปิด ค.ส.ล. (ด้านขวาทาง) ขนาดกว้าง ๐.๖๐ เมตร ยาว ๓๐๐.๐๐ เมตร ลึกไม่น้อยกว่า ๐.๓๐ เมตร (ตามแบบรูปรายการงานก่อสร้างที่เทศบาลฯ กำหนด)	-	-	-	๑,๐๐๐,๐๐๐	-	ไม่มีน้ำท่วมขังบริเวณบ้านเรือนและพื้นที่ทางการเกษตรของประชาชน	กองช่าง
๖๙	โครงการวางท่อระบายน้ำ ค.ส.ล. พร้อมบ่อพัก ค.ส.ล. บริเวณถนนโพธิ์ไทร ทั้งสองข้างทางจากสี่แยกศาลากลางหมู่บ้าน หมู่ ๕ บ้านหนองหญ้าปล้อง ถึงสุดเขตเทศบาลฯ	เพื่อแก้ไขปัญหาน้ำท่วมขังบริเวณบ้านเรือนของประชาชน	วางท่อระบายน้ำ ค.ส.ล. ขนาดเส้นผ่าศูนย์กลาง ๐.๖๐ - ๑.๐๐ เมตร พร้อมบ่อพัก ค.ส.ล. ยาวรวม ๖๕๐.๐๐ เมตร (ตามแบบรูปรายการงานก่อสร้างที่เทศบาลฯ กำหนด)	-	-	-	๘,๐๐๐,๐๐๐	-	ไม่มีน้ำท่วมขังบริเวณบ้านเรือนและพื้นที่ทางการเกษตรของประชาชน	กองช่าง
๗๐	**<u>หมู่ที่ ๗</u>** โครงการก่อสร้างรางระบายน้ำ ค.ส.ล. รูปตัวยู พร้อมฝาปิด ค.ส.ล. บริเวณจากบ้านนายสุทิน วาปีเก่า ถึงบ้านนางแพง พรมวงศ์ หมู่ ๗ บ้านบุแปบ	เพื่อแก้ไขปัญหาน้ำท่วมขังบริเวณบ้านเรือนของประชาชน	ก่อสร้างรางระบายน้ำ ค.ส.ล. รูปตัวยู พร้อมฝาปิด ค.ส.ล. ขนาดกว้าง ๐.๖๐ เมตร ยาว ๕๐.๐๐ เมตร ลึกไม่น้อยกว่า ๐.๓๐ เมตร (ตามแบบรูปรายการงานก่อสร้างที่เทศบาลฯ กำหนด)	๔๐๐,๐๐๐	-	-	-	-	ไม่มีน้ำท่วมขังบริเวณบ้านเรือนและพื้นที่ทางการเกษตรของประชาชน	กองช่าง

(๑) แผนงานอุตสาหกรรมและการโยธา (ต่อ)

แบบ ผ.๐๒

ที่	โครงการ	วัตถุประสงค์	เป้าหมาย (ผลผลิตของโครงการ)	งบประมาณ					ผลที่คาดว่าจะได้รับ	หน่วยงานที่รับผิดชอบ
				๒๕๗๑ (บาท)	๒๕๗๒ (บาท)	๒๕๗๓ (บาท)	๒๕๗๔ (บาท)	๒๕๗๕ (บาท)		
๗๑	โครงการก่อสร้างรางระบายน้ำ ค.ส.ล. รูปตัวยู พร้อมฝาปิด ค.ส.ล. บริเวณจากบ้านนายบุญจันทร์ แช่มรัมย์ ถึงคลองสระยาว หมู่ ๗ บ้านบุแปบ	เพื่อแก้ไขปัญหาน้ำท่วมขังบริเวณบ้านเรือนของประชาชน	ก่อสร้างรางระบายน้ำ ค.ส.ล. รูปตัวยู พร้อมฝาปิด ค.ส.ล. ขนาดกว้าง ๐.๗๐ เมตร ยาว ๒๕๐.๐๐ เมตร ลึกไม่น้อยกว่า ๐.๓๐ เมตร (ตามแบบรูปรายการงานก่อสร้างที่เทศบาลฯ กำหนด)	-	๑,๐๐๐,๐๐๐	-	-	-	ไม่มีน้ำท่วมขังบริเวณบ้านเรือนและพื้นที่ทางการเกษตรของประชาชน	กองช่าง
๗๒	**<u>หมู่ที่ ๘</u>** โครงการวางท่อระบายน้ำ ค.ส.ล. และบ่อพัก ค.ส.ล. พร้อมขยายผิวทาง ค.ส.ล. และปรับปรุงภูมิทัศน์ทั้งสองข้างทางบริเวณจากสามแยกบ้านนายอนัน สุดไธสง ถึงสุดเขตเทศบาลฯ หมู่ ๘ บ้านสวนครัว	เพื่อแก้ไขปัญหาน้ำท่วมขังบริเวณบ้านเรือนของประชาชน	๑. วางท่อระบายน้ำ ค.ส.ล. ขนาดเส้นผ่านศูนย์กลาง ๐.๘๐ - ๑.๐๐ เมตร และบ่อพัก ค.ส.ล. ยาว ๑,๕๐๐.๐๐ เมตร ๒. ขยายผิวทาง ค.ส.ล. ขนาดกว้าง ๓.๐๐ - ๖.๐๐ เมตร หนา ๐.๑๕ เมตร พร้อมก่อสร้างทางเดินเท้า ขนาดกว้าง ๑.๕๐ - ๒.๕๐ เมตร ๓. งานติดตั้งสัญญาณไฟจราจร, ป้ายเตือน, กิ่งโคมไฟสาธารณะ และติดตั้งอุปกรณ์อำนวยความปลอดภัย ฯลฯ (ตามแบบรูปรายการงานก่อสร้างที่เทศบาลฯ กำหนด)	-	๒๐,๐๐๐,๐๐๐	-	-	-	ไม่มีน้ำท่วมขังบริเวณบ้านเรือนและพื้นที่ทางการเกษตรของประชาชน	กองช่าง

(๑) แผนงานอุตสาหกรรมและการโยธา (ต่อ)

ที่	โครงการ	วัตถุประสงค์	เป้าหมาย (ผลผลิตของโครงการ)	งบประมาณ ๒๕๗๑ (บาท)	๒๕๗๒ (บาท)	๒๕๗๓ (บาท)	๒๕๗๔ (บาท)	๒๕๗๕ (บาท)	ผลที่คาดว่าจะได้รับ	หน่วยงานที่รับผิดชอบ
๗๓	โครงการวางท่อระบายน้ำ ค.ส.ล. พร้อมกำแพงปากท่อ ค.ส.ล. บริเวณถนนจันทร์ประภา หมู่ ๘ บ้านสวนครัว ถึงสุดเขตเทศบาลฯ	เพื่อแก้ไขปัญหาน้ำท่วมขังบริเวณบ้านเรือนของประชาชน	วางท่อระบายน้ำ ค.ส.ล. ขนาดเส้นผ่านศูนย์กลาง ๐.๖๐ เมตร พร้อมกำแพงปากท่อ ค.ส.ล. จำนวน ๑๐ จุด (ตามแบบรูปรายการงานก่อสร้างที่เทศบาลฯ กำหนด)	๘๐๐,๐๐๐	-	-	-	-	ไม่มีน้ำท่วมขังบริเวณบ้านเรือนและพื้นที่ทางการเกษตรของประชาชน	กองช่าง
๗๔	**หมู่ที่ ๑๓** โครงการปรับปรุงรางระบายน้ำ ค.ส.ล. บริเวณ ซอย ๑ ถึง ซอย ๕ หมู่ ๑๓ บ้านบุลิ้นฟ้า	เพื่อแก้ไขปัญหาน้ำท่วมขังบริเวณบ้านเรือนของประชาชน	ปรับปรุงรางระบายน้ำ ค.ส.ล. ๑. ซอย ๑ ขนาดกว้าง ๐.๕๐ เมตร ยาว ๑๐๒.๐๐ เมตร ๒. ซอย ๒ ขนาดกว้าง ๐.๕๐ เมตร ยาว ๘๕.๐๐ เมตร ๓. ซอย ๓ ขนาดกว้าง ๐.๕๐ เมตร ยาว ๑๐๐.๐๐ เมตร ๔. ซอยร่วมใจพัฒนา (ซอย ๔) ขนาดกว้าง ๐.๕๐ เมตร ยาว ๑๓๐.๐๐ เมตร ๕. ซอยสุทธิประดิษฐ์ (ซอย ๕) ขนาดกว้าง ๐.๕๐ เมตร ยาว ๑๑๐.๐๐ เมตร (ตามแบบรูปรายการงานก่อสร้างที่เทศบาลฯ กำหนด)	๓,๐๐๐,๐๐๐	-	-	-	-	ไม่มีน้ำท่วมขังบริเวณบ้านเรือนและพื้นที่ทางการเกษตรของประชาชน	กองช่าง

(๑) แผนงานอุตสาหกรรมและการโยธา (ต่อ) **แบบ ผ.๐๒**

ที่	โครงการ	วัตถุประสงค์	เป้าหมาย (ผลผลิตของโครงการ)	งบประมาณ					ผลที่คาดว่าจะได้รับ	หน่วยงานที่รับผิดชอบ
				๒๕๗๑ (บาท)	๒๕๗๒ (บาท)	๒๕๗๓ (บาท)	๒๕๗๔ (บาท)	๒๕๗๕ (บาท)		
๗๕	โครงการวางท่อระบายน้ำ ค.ส.ล. พร้อมบ่อพัก ค.ส.ล. บริเวณสามแยกทางเข้า หมู่ ๑๓ บ้านบุลิ้นฟ้า (ต่อจากราง ค.ส.ล. เดิม)	เพื่อแก้ไขปัญหาน้ำท่วมขังบริเวณบ้านเรือนของประชาชน	วางท่อระบายน้ำ ค.ส.ล. ขนาดเส้นผ่านศูนย์กลาง ๐.๔๐ เมตร พร้อมบ่อพัก ค.ส.ล. ขนาด ๑.๐๐ x ๑.๐๐ เมตร จำนวน ๒ บ่อ ยาวรวม ๓๐.๐๐ เมตร (ตามแบบรูปรายการงานก่อสร้างที่เทศบาลฯ กำหนด)	๑๕๐,๐๐๐	-	-	-	-	ไม่มีน้ำท่วมขังบริเวณบ้านเรือนและพื้นที่ทางการเกษตรของประชาชน	กองช่าง
๗๖	**<u>หมู่ที่ ๑๔</u>** โครงการปรับปรุงรางระบายน้ำ ค.ส.ล. บริเวณจากบ้านนางบุญเรือน พร้อมกลาง ถึง บ้านนายทองดำ ชุยรัมย์ หมู่ ๑๔ บ้านทะเมนชัยสอง	เพื่อแก้ไขปัญหาน้ำท่วมขังบริเวณบ้านเรือนของประชาชน	ปรับปรุงรางระบายน้ำ ค.ส.ล (เดิม) ขนาดกว้าง ๐.๖๐ เมตร ยาว ๑๑๐.๐๐ เมตร (ตามแบบรูปรายการงานก่อสร้างที่เทศบาลฯ กำหนด)	๗๐๐,๐๐๐	-	-	-	-	ไม่มีน้ำท่วมขังบริเวณบ้านเรือนและพื้นที่ทางการเกษตรของประชาชน	กองช่าง
๗๗	โครงการก่อสร้างรางระบายน้ำ ค.ส.ล. รูปตัวยู พร้อมฝาปิด ค.ส.ล. บริเวณจากบ้านนางเหลือง มาโยธา ถึงบ้านนางปิ่น แปนดี หมู่ ๑๔ บ้านทะเมนชัยสอง	เพื่อแก้ไขปัญหาน้ำท่วมขังบริเวณบ้านเรือนของประชาชน	ก่อสร้างรางระบายน้ำ ค.ส.ล. รูปตัวยู พร้อมฝาปิด ค.ส.ล. ขนาดกว้าง ๐.๕๐ เมตร ยาว ๕๐.๐๐ เมตร ลึกไม่น้อยกว่า ๐.๓๐ เมตร (ตามแบบรูปรายการงานก่อสร้างที่เทศบาลฯ กำหนด)	-	๓๐๐,๐๐๐	-	-	-	ไม่มีน้ำท่วมขังบริเวณบ้านเรือนและพื้นที่ทางการเกษตรของประชาชน	กองช่าง

แบบ ผ.๐๒

(๑) แผนงานอุตสาหกรรมและการโยธา (ต่อ)

ที่	โครงการ	วัตถุประสงค์	เป้าหมาย (ผลผลิตของโครงการ)	งบประมาณ					ผลที่คาดว่าจะได้รับ	หน่วยงานที่รับผิดชอบ
				๒๕๗๑ (บาท)	๒๕๗๒ (บาท)	๒๕๗๓ (บาท)	๒๕๗๔ (บาท)	๒๕๗๕ (บาท)		
๗๘	โครงการก่อสร้างรางระบายน้ำ ค.ส.ล. รูปตัวยู พร้อมฝาปิด ค.ส.ล. บริเวณจากบ้านนางสมศรี ดัชถุยาวัตร ถึงบ้านนางโสภา ยาสี (ฝั่งทิศตะวันออก) หมู่ ๑๔ บ้านทะเมนชัยสอง	เพื่อแก้ไขปัญหาน้ำท่วมขังบริเวณบ้านเรือนของประชาชน	ก่อสร้างรางระบายน้ำ ค.ส.ล. รูปตัวยู พร้อมฝาปิด ค.ส.ล. ขนาดกว้าง ๐.๖๐ เมตร ลึกไม่น้อยกว่า ๐.๔๐ เมตร พร้อมบ่อพัก ค.ส.ล. ยาวรวม ๒๒๘.๐๐ เมตร (ตามแบบรูปรายการงานก่อสร้างที่เทศบาลฯ กำหนด)	-	๑,๐๐๐,๐๐๐	-	-	-	ไม่มีน้ำท่วมขังบริเวณบ้านเรือนและพื้นที่ทางการเกษตรของประชาชน	กองช่าง
๗๙	โครงการวางท่อระบายน้ำ ค.ส.ล. พร้อมบ่อพัก ค.ส.ล. และก่อสร้างรางระบายน้ำ ค.ส.ล. ภายในเขตเทศบาลตำบลทะเมนชัย	เพื่อแก้ไขปัญหาน้ำท่วมขังในพื้นที่เขตเทศบาลตำบลทะเมนชัย	วางท่อระบายน้ำ ค.ส.ล. ขนาดเส้นผ่าศูนย์กลาง ๐.๖๐ เมตร พร้อมบ่อพัก ค.ส.ล. ขนาด ๑.๕๐ x ๑.๕๐ เมตร ยาว ๒๐๐.๐๐ เมตร และก่อสร้างรางระบายน้ำ ค.ส.ล. พร้อมฝาปิด ค.ส.ล. ขนาดกว้าง ๐.๗๐ เมตร ยาว ๒๕๐.๐๐ เมตร (ตามแบบรูปรายการงานก่อสร้างที่เทศบาลฯ กำหนด)	-	๓,๐๐๐,๐๐๐	-	-	-	ไม่มีน้ำท่วมขังบริเวณในพื้นที่เขตเทศบาลตำบลทะเมนชัย	สำนักปลัด (ฝ่ายอำนวยการ)

(๑) แผนงานอุตสาหกรรมและการโยธา (ต่อ)

แบบ ผ.๐๒

ที่	โครงการ	วัตถุประสงค์	เป้าหมาย (ผลผลิตของโครงการ)	งบประมาณ ๒๕๗๑ (บาท)	๒๕๗๒ (บาท)	๒๕๗๓ (บาท)	๒๕๗๔ (บาท)	๒๕๗๕ (บาท)	ผลที่คาดว่าจะได้รับ	หน่วยงานที่รับผิดชอบ
	ประเภทงานระบบจัดการทางน้ำ									
๘๐	**หมู่ที่ ๑** โครงการก่อสร้างระบบสูบน้ำด้วยพลังงานแสงอาทิตย์ หมู่ ๑ บ้านทะเมนชัย	เพื่อลดต้นทุนค่ากระแสไฟฟ้าที่ใช้ในกาเดินเครื่องสูบน้ำระบบประปาหมู่บ้าน	ก่อสร้างหอถังสูงขนาดความจุ ๑๐ ลูกบาศก์เมตร พร้อมระบบสูบน้ำด้วยพลังงานแสงอาทิตย์ ๑ ระบบ และวางท่อส่งน้ำดิบ ท่อ PVC, PE ขนาด ศก. ๓ - ๖ นิ้ว ยาวรวม ๙๐๐.๐๐ เมตร (ตามแบบรูปรายการงานก่อสร้างที่เทศบาลฯ กำหนด)	-	๒,๕๐๐,๐๐๐	-	-	-	มีระบบสูบน้ำด้วยระบบโซลาร์เซลล์ของระบบประปาที่ได้มาตรฐาน	กองช่าง
๘๑	**หมู่ที่ ๒** โครงก่อสร้างเขื่อนป้องกันตลิ่ง พร้อมทางเดิน ค.ส.ล. และติดตั้งกิ่งโคมไฟฟ้าสาธารณะ หมู่ ๒ บ้านตลาดทะเมนชัย	เพื่อชะลอแรงกัดเซาะของกระแสน้ำ และป้องกันไม่ให้ดินตลิ่งพังทลาย	ก่อสร้างเขื่อนป้องกันตลิ่งพร้อมทางเดิน ค.ส.ล. และติดตั้งกิ่งโคมไฟฟ้าสาธารณะ ขนาดกว้าง ๒.๐๐ - ๓.๐๐ เมตร ยาว ๔๐๐.๐๐ เมตร (ตามแบบรูปรายการงานก่อสร้างที่เทศบาลฯ กำหนด)	-	-	-	๑๐,๐๐๐,๐๐๐	-	ช่วยป้องกันการกัดเซาะพังทลายของดินตลิ่งริมลำน้ำ ไม่ให้ล้ำเข้ามาทำลายพื้นที่อาคารบ้านเรือน	กองช่าง

(๑) แผนงานอุตสาหกรรมและการโยธา (ต่อ)

ที่	โครงการ	วัตถุประสงค์	เป้าหมาย (ผลผลิตของโครงการ)	งบประมาณ ๒๕๗๑ (บาท)	๒๕๗๒ (บาท)	๒๕๗๓ (บาท)	๒๕๗๔ (บาท)	๒๕๗๕ (บาท)	ผลที่คาดว่าจะได้รับ	หน่วยงานที่รับผิดชอบ
๘๒	**หมู่ที่ ๓** โครงการก่อสร้างขอบคันหิน ๒ ข้างทาง บริเวณถนนเทศบาล ๔ ถึงถนนเทศบาล ๕ หมู่ ๓ บ้านหนองตาด	เพื่อช่วยกักเก็บและบังคับทิศทางน้ำบนผิวทางให้ไหลไปตามแนวสโลปลงสู่ท่อระบายน้ำหรือรางระบายน้ำ ไม่ให้น้ำขังบนผิวจราจร	ก่อสร้างขอบคันหินทั้งสองข้างทาง ความยาวประมาณ ๒,๕๐๐.๐๐ เมตร (ตามแบบรูปรายการงานก่อสร้างที่เทศบาลฯ กำหนด)	-	-	๑,๐๐๐,๐๐๐	-	-	ควบคุมและบังคับทิศทางน้ำให้ไหลไปตามแนวคันหินลงสู่ระบบระบายน้ำได้อย่างมีประสิทธิภาพ	กองช่าง
๘๓	**หมู่ที่ ๘** โครงการปรับปรุงฝายทดน้ำบริเวณสะพานคลองอิสานเขียว หมู่ ๘ บ้านสวนครัว	เพิ่มช่วยการกักเก็บและทดน้ำได้เต็มศักยภาพและสามารถให้กลับมาใช้งานได้อย่างปลอดภัยและยาวนาน	ปรับปรุงฝายทดน้ำ โดยการติดตั้งประตูระบายน้ำยกระดับฝายทดน้ำ จำนวน ๑ แห่ง (ตามแบบรูปรายการงานก่อสร้างที่เทศบาลฯ กำหนด)	-	-	๖๐๐,๐๐๐	-	-	มีน้ำเพียงพอสำหรับการอุปโภคบริโภค และการประกอบอาชีพเกษตรกรรมของประชาชน	กองช่าง
๘๔	โครงการเจาะบ่อบาดาลและติดตั้งระบบสูบน้ำด้วยพลังงานแสงอาทิตย์ บริเวณคลองอีสานเขียว หมู่ ๘ บ้านสวนครัว	เพื่อจัดหาแหล่งน้ำบาดาลเข้ามาช่วยเหลือในการอุปโภคบริโภคในช่วงที่ปริมาณน้ำไม่เพียงพอ	เจาะบ่อบาดาลและติดตั้งระบบสูบน้ำด้วยพลังงานแสงอาทิตย์ จำนวน ๔ จุด (ตามแบบรูปรายการงานก่อสร้างที่เทศบาลฯ กำหนด	-	๑,๐๐๐,๐๐๐	-	-	-	มีน้ำเพียงพอสำหรับการอุปโภคบริโภค และการประกอบอาชีพเกษตรกรรมของประชาชน	กองช่าง

(๑) แผนงานอุตสาหกรรมและการโยธา (ต่อ)

ที่	โครงการ	วัตถุประสงค์	เป้าหมาย (ผลผลิตของโครงการ)	งบประมาณ ๒๕๗๑ (บาท)	๒๕๗๒ (บาท)	๒๕๗๓ (บาท)	๒๕๗๔ (บาท)	๒๕๗๕ (บาท)	ผลที่คาดว่าจะได้รับ	หน่วยงานที่รับผิดชอบ
๘๕	**หมู่ที่ ๑๔** โครงการปรับปรุงฝายทดน้ำบริเวณหลังวัดอิสานทะเมนชัย หมู่ ๑๔ บ้านทะเมนชัย สอง ถึง หมู่ ๕ บ้านหนองหญ้าปล้อง	เพิ่มช่วยการกักเก็บและทดน้ำได้เต็มศักยภาพและสามารถให้กลับมาใช้งานได้อย่างปลอดภัยและยาวนาน	ปรับปรุงฝายทดน้ำ โดยการติดตั้งประตูระบายน้ำยกระดับฝายทดน้ำ จำนวน ๓ แห่ง (ตามแบบรูปรายการงานก่อสร้างที่เทศบาลฯ กำหนด)	-	๒,๐๐๐,๐๐๐	-	-	-	มีน้ำเพียงพอสำหรับการอุปโภคบริโภค และการประกอบอาชีพเกษตรกรรมของประชาชน	กองช่าง
๘๖	โครงการก่อสร้างจุดสูบน้ำงานป้องกันและบรรเทาสาธารณภัย เทศบาลตำบลทะเมนชัยบริเวณหมู่ ๕ บ้านหนองหญ้าปล้อง และ หมู่ ๒ บ้านตลาดทะเมนชัย	เพื่อลดความเสี่ยงและความสูญเสียจากปัญหาน้ำท่วมขัง หรือน้ำรอการระบาย	ก่อสร้างจุดสูบน้ำ และติดตั้งปั๊มหอยโข่ง พร้อมโรงเรือน จำนวน ๒ จุด (ตามแบบรูปรายการงานก่อสร้างที่เทศบาลฯ กำหนด)	๓๐๐,๐๐๐	-	-	-	-	มีระบบสาธารณูปโภคและจุดสูบน้ำป้องกันภัยที่เข้มแข็งและมีประสิทธิภาพ	สำนักปลัด (ฝ่ายอำนวยการ)
	ประเภทงานระบบประปา/น้ำดื่ม									
๘๗	**หมู่ที่ ๑** โครงการปรับปรุงท่อเมนต์ระบบประปาเทศบาลตำบลทะเมนชัย หมู่ ๑,๒,๓,๕,๗,๘,๑๓ และหมู่ ๑๔	เพื่อลดปัญหาน้ำประปาไหลอ่อน ไหลไม่สม่ำเสมอ หรือน้ำไม่ไหลในพื้นที่เทศบาล	ปรับปรุงเส้นท่อเมนต์ประปา ท่อ PVC, PE ขนาด ศก. ๒ - ๔ นิ้ว ทั้ง ๘ ชุมชน รวม ๘,๐๐๐.๐๐ เมตร (ตามแบบรูปรายการงานก่อสร้างที่เทศบาลฯ กำหนด)	๑๐,๐๐๐,๐๐๐	-	-	-	-	ประชาชนมีน้ำประปาใช้อย่างเพียงพอ แรงดันน้ำสม่ำเสมอ และคุณภาพน้ำดีขึ้น	กองช่าง

(๑) แผนงานอุตสาหกรรมและการโยธา (ต่อ)

ที่	โครงการ	วัตถุประสงค์	เป้าหมาย (ผลผลิตของโครงการ)	งบประมาณ ๒๕๗๑ (บาท)	๒๕๗๒ (บาท)	๒๕๗๓ (บาท)	๒๕๗๔ (บาท)	๒๕๗๕ (บาท)	ผลที่คาดว่าจะได้รับ	หน่วยงานที่รับผิดชอบ
๘๘	**หมู่ที่ ๓** โครงการก่อสร้างระบบประปาหมู่บ้านแบบบาดาล และขยายเขตท่อเมนต์ประปา หมู่ ๓ บ้านหนองตาด	เพื่อจัดหาแหล่งน้ำอุปโภคบริโภคที่ได้มาตรฐานและมีน้ำประปาเพียงพอในชุมชน	ก่อสร้างระบบประปาบาดาล ขนาด ๑๐ ลบ.ม. เจาะบ่อบาดาล พร้อมติดตั้งระบบสูบน้ำด้วยพลังงานแสงอาทิตย์ และขยายเขตประปาวางท่อ PVC, PE ขนาด ศก. ๒ - ๔ นิ้ว ระยะทางรวม ๔,๐๐๐.๐๐ เมตร (ตามแบบรูปรายการงานก่อสร้างที่เทศบาลฯ กำหนด)	-	๓,๐๐๐,๐๐๐	-	-	-	ประชาชนมีน้ำประปาอุปโภคบริโภคใช้อย่างเพียงพอและได้มาตรฐาน	กองช่าง
๘๙	โครงการปรับปรุงระบบประปาหมู่บ้านแบบบาดาล หมู่ ๓ บ้านหนองตาด	เพื่อให้มีน้ำในการอุปโภคบริโภคที่เพียงพอ สะอาด ปลอดภัย ได้มาตรฐานสุขอนามัย	ปรับปรุงระบบประปาหมู่บ้านแบบบาดาล และติดตั้งระบบกรองน้ำ จำนวน ๑ ระบบ ประกอบด้วย ๑. ขยายเขตปรับปรุงเส้นท่อ จำนวน ๓,๐๐๐ เมตร ๒. ติดตั้งระบบสูบน้ำด้วยพลังงานแสงอาทิตย์ จำนวน ๑ ระบบ (ตามแบบรูปรายการงานก่อสร้างที่เทศบาลฯ กำหนด)	-	๑,๕๐๐,๐๐๐	-	-	-	ประชาชนมีน้ำในการอุปโภคบริโภคใช้อย่างเพียงพอ สะอาด ปลอดภัย ได้มาตรฐาน	กองช่าง

(๑) แผนงานอุตสาหกรรมและการโยธา (ต่อ)

ที่	โครงการ	วัตถุประสงค์	เป้าหมาย (ผลผลิตของโครงการ)	งบประมาณ ๒๕๗๑ (บาท)	๒๕๗๒ (บาท)	๒๕๗๓ (บาท)	๒๕๗๔ (บาท)	๒๕๗๕ (บาท)	ผลที่คาดว่าจะได้รับ	หน่วยงานที่รับผิดชอบ
๙๐	**หมู่ที่ ๕** โครงการปรับปรุงระบบประปาผิวดินขนาดใหญ่ หมู่ ๕ บ้านหนองหญ้าปล้อง	เพื่อให้มีน้ำในการอุปโภคบริโภคที่เพียงพอ สะอาด ปลอดภัย ได้มาตรฐานสุขอนามัย	ปรับปรุงระบบประปาผิวดินขนาดใหญ่ จำนวน ๑ ระบบ ประกอบด้วย ๑. ปรับปรุงระบบกรองน้ำ ๒. ติดตั้งระบบสูบน้ำด้วยพลังงานแสงอาทิตย์ ๓. ปรับปรุงอาคาร และรั้ว - ประตู ฯลฯ (ตามแบบรูปรายการงานก่อสร้างที่เทศบาลฯ กำหนด)	๘๐๐,๐๐๐	-	-	-	-	ประชาชนมีน้ำในการอุปโภคบริโภคใช้อย่างเพียงพอ สะอาด ปลอดภัย ได้มาตรฐาน	กองช่าง
๙๑	**หมู่ที่ ๗** โครงการติดตั้งเครื่องผลิตน้ำดื่มระบบอาร์โอ (RO) พร้อมอุปกรณ์ และโรงเรือน หมู่ ๗ บ้านบุแปบ	เพื่อจัดหาน้ำดื่มที่สะอาดและปลอดภัยและได้มาตรฐานสุขอนามัยสำหรับประชาชน	ติดตั้งเครื่องผลิตน้ำดื่มระบบอาร์โอ (RO) พร้อมอุปกรณ์ และโรงเรือน จำนวน ๑ ระบบ (ตามแบบรูปรายการงานก่อสร้างที่เทศบาลฯ กำหนด)	-	๘๐๐,๐๐๐	-	-	-	ชุมชนมีน้ำดื่มที่สะอาดได้มาตรฐานตามหลักสุขอนามัย	กองช่าง
๙๒	**หมู่ที่ ๘** โครงการปรับปรุงระบบประปาผิวดินขนาดใหญ่ และระบบประปาบาดาล หมู่ ๘ บ้านสวนครัว	เพื่อให้มีน้ำในการอุปโภคบริโภคที่เพียงพอ สะอาด ปลอดภัย ได้มาตรฐานสุขอนามัย	ปรับปรุงระบบประปาผิวดินขนาดใหญ่ ประกอบด้วย ติดตั้งระบบสูบน้ำด้วยพลังแสงอาทิตย์ ๒ ระบบ, ปรับปรุงรั้ว - ประตู, อาคารภายในระบบประปา (ตามแบบรูปรายการงานก่อสร้างที่เทศบาลฯ กำหนด)	๑,๕๐๐,๐๐๐	-	-	-	-	ประชาชนมีน้ำในการอุปโภคบริโภคใช้อย่างเพียงพอ สะอาด ปลอดภัย ได้มาตรฐาน	กองช่าง

(๑) แผนงานอุตสาหกรรมและการโยธา (ต่อ)

ที่	โครงการ	วัตถุประสงค์	เป้าหมาย (ผลผลิตของโครงการ)	งบประมาณ ๒๕๗๑ (บาท)	๒๕๗๒ (บาท)	๒๕๗๓ (บาท)	๒๕๗๔ (บาท)	๒๕๗๕ (บาท)	ผลที่คาดว่าจะได้รับ	หน่วยงานที่รับผิดชอบ
๙๓	**หมู่ที่ ๑๓** โครงการปรับปรุงระบบประปาหมู่บ้านแบบบาดาลขนาดใหญ่ หมู่ ๑๓ บ้านบุลิ้นฟ้า	เพื่อให้มีน้ำในการอุปโภคบริโภคที่เพียงพอ สะอาด ปลอดภัย ได้มาตรฐานสุขอนามัย	ปรับปรุงระบบประปาหมู่บ้านแบบบาดาลขนาดใหญ่ จำนวน ๑ ระบบ ประกอบด้วย ๑. ปรับปรุงระบบประปาหมู่บ้านแบบบาดาลขนาดใหญ่ เป็นระบบประปาผิวดิน โดยการติดหอถังสูง จำนวน ๑ แห่ง ๒. ติดตั้งระบบกรองน้ำ จำนวน ๑ ระบบ ๓. ขยายเขตประปาวางท่อ PVC, PE ขนาด ศก. ๒ - ๔ นิ้ว ระยะทาง ๓,๕๐๐.๐๐ เมตร ๔. ติดตั้งระบบสูบน้ำด้วยพลังงานแสงอาทิตย์ จำนวน ๑ ระบบ (ตามแบบรูปรายการงานก่อสร้างที่เทศบาลฯ กำหนด)	๔,๕๐๐,๐๐๐	-	-	-	-	ประชาชนมีน้ำในการอุปโภคบริโภคใช้อย่างเพียงพอ สะอาด ปลอดภัย ได้มาตรฐาน	กองช่าง
๙๔	**หมู่ที่ ๑๔** โครงการติดตั้งเครื่องผลิตน้ำดื่มระบบอาร์โอ (RO) พร้อมอุปกรณ์ และโรงเรือน หมู่ ๑๔ บ้านทะเมนชัยสอง	เพื่อจัดหาน้ำดื่มที่สะอาดและปลอดภัยและได้มาตรฐานสุขอนามัยสำหรับประชาชน	ติดตั้งเครื่องผลิตน้ำดื่มระบบอาร์โอ (RO) พร้อมอุปกรณ์ และโรงเรือน จำนวน ๑ ระบบ (ตามแบบรูปรายการงานก่อสร้างที่เทศบาลฯ กำหนด)	-	-	๑,๐๐๐,๐๐๐	-	-	ชุมชนมีน้ำดื่มที่สะอาดได้มาตรฐานตามหลักสุขอนามัย	กองช่าง

(๑) แผนงานอุตสาหกรรมและการโยธา (ต่อ)

ที่	โครงการ	วัตถุประสงค์	เป้าหมาย (ผลผลิตของโครงการ)	งบประมาณ					ผลที่คาดว่าจะได้รับ	หน่วยงานที่รับผิดชอบ
				๒๕๗๑ (บาท)	๒๕๗๒ (บาท)	๒๕๗๓ (บาท)	๒๕๗๔ (บาท)	๒๕๗๕ (บาท)		
๙๕	โครงการปรับปรุงระบบประปาผิวดิน ขนาดใหญ่ หมู่ ๑๔ บ้านทะเมนชัยสอง	เพื่อให้มีน้ำในการอุปโภคบริโภคที่เพียงพอ สะอาด ปลอดภัย ได้มาตรฐานสุขอนามัย	ปรับปรุงระบบประปาผิวดินขนาดใหญ่ ประกอบด้วย ๑. ติดตั้งระบบสูบน้ำด้วยพลังงานแสงอาทิตย์ ๒. ปรับปรุงอาคาร, รั้ว-ประตู, ภายในระบบประปา ๓. ติดตั้งระบบกรองน้ำประปา จำนวน ๑ ระบบ (ตามแบบรูปรายการงานก่อสร้างที่เทศบาลฯ กำหนด)	-	๑,๐๐๐,๐๐๐	-	-	-	ประชาชนมีน้ำในการอุปโภคบริโภคใช้อย่างเพียงพอ สะอาด ปลอดภัย ได้มาตรฐาน	กองช่าง
๙๖	โครงการขยายเขตประปาของเทศบาลฯ บริเวณจากสะพาน ค.ส.ล.ทางเข้าหมู่บ้านถึงวัดอิสานทะเมนชัย หมู่ ๑๔ บ้านทะเมนชัยสอง	เพื่อขยายเขตบริการน้ำประปาให้ครอบคลุมทุกพื้นที่ในเขตเทศบาลฯ	ขยายเขตประปาท่อ PVC, PE ขนาดเส้นผ่านศูนย์กลาง ๒ - ๔ นิ้ว ความยาว ๓,๕๐๐.๐๐ เมตร (ตามแบบรูปรายการงานก่อสร้างที่เทศบาลฯ กำหนด)	-	๓,๐๐๐,๐๐๐	-	-	-	ประชาชนมีน้ำในการอุปโภคบริโภคใช้อย่างเพียงพอและทั่วถึง	กองช่าง
๙๗	โครงการปรับปรุงระบบประปาภายในเทศบาลตำบลทะเมนชัย	เพื่อฟื้นฟูและเพิ่มประสิทธิภาพให้ระบบประปาสามารถผลิตและจ่ายน้ำได้อย่างต่อเนื่องและเสถียร	ปรับปรุงระบบประปา จำนวน ๑ ระบบ ประกอบด้วย ๑. ก่อสร้างหอถังสูง พร้อมติดตั้งเครื่องสูบน้ำ และโรงสูบระบบกรองน้ำ จำนวน ๑ ระบบ ๒. ปรับปรุงท่อเมนต์ประปา ขนาด ศก. ๒ - ๓ นิ้ว ความยาว ๒,๐๐๐.๐๐ เมตร (ตามแบบรูปรายการงานก่อสร้างที่เทศบาลฯ กำหนด)	-	๑,๕๐๐,๐๐๐	-	-	-	มีระบบน้ำประปาคุณภาพดี สะอาด แรงดันน้ำสม่ำเสมอ และเพียงพอต่อความต้องการอุปโภคบริโภค	กองช่าง

(๑) แผนงานอุตสาหกรรมและการโยธา (ต่อ)

ที่	โครงการ	วัตถุประสงค์	เป้าหมาย (ผลผลิตของโครงการ)	งบประมาณ ๒๕๗๑ (บาท)	๒๕๗๒ (บาท)	๒๕๗๓ (บาท)	๒๕๗๔ (บาท)	๒๕๗๕ (บาท)	ผลที่คาดว่าจะได้รับ	หน่วยงานที่รับผิดชอบ
๙๘	โครงการรื้อถอนระบบประปาบาดาลของเทศบาลตำบลทะเมนชัย บริเวณ หมู่ ๑ หมู่ ๒ และหมู่ ๘	เพื่อรื้อถอนระบบประปาบาดาลเก่าที่ชำรุด ผุพัง หรือเสี่ยงต่อการพังทลายในพื้นที่ชุมชน	รื้อถอนระบบประปาบาดาล จำนวน ๔ จุด บริเวณหมู่ ๑ หมู่ ๒ หมู่ ๘ ประกอบด้วย รื้อถอนหอถังประปาและถังกรอง (ตามแบบรูปรายการงานก่อสร้างที่เทศบาลฯ กำหนด)	๖๐๐,๐๐๐	-	-	-	-	ป้องกันอุบัติเหตุที่อาจเกิดขึ้นจากสิ่งปลูกสร้างชำรุดทรุดโทรมในพื้นที่ชุมชน	กองช่าง
	ประเภทงานทางเดินเท้า									
๙๙	**หมู่ที่ ๒** โครงการก่อสร้างทางเดินเท้าบริเวณหน้าตลาดถนนรถไฟถึงสามแยกหลังตลาดถนนโพธิ์ไทร หมู่ ๒ บ้านตลาดทะเมนชัย	เพื่ออำนวยความสะดวกและความปลอดภัยในการสัญจรของประชาชน	ก่อสร้างทางเดินเท้า ขนาดกว้าง ๑.๐๐ - ๑.๕๐ เมตร ยาว ๓๐๐.๐๐ เมตร (ตามแบบรูปรายการงานก่อสร้างที่เทศบาลฯ กำหนด)	-	๑,๕๐๐,๐๐๐	-	-	-	ประชาชนมีความปลอดภัยและลดความเสี่ยงในการเกิดอุบัติเหตุทางถนน	กองช่าง
	ประเภทงานอาคาร/สถานที่									
๑๐๐	**หมู่ที่ ๑** โครงการปรับปรุงศาลาประชาคม หมู่ ๑ บ้านทะเมนชัย	เพื่อให้มีความมั่นคง แข็งแรง ปลอดภัย พร้อมใช้ในการจัดกิจกรรมประชุมและบริการสาธารณะต่างๆ ของชุมชน	ปรับปรุงศาลาประชาคม ขนาดกว้าง ๑๕.๐๐ เมตร ยาว ๑๘.๐๐ เมตร (ตามแบบรูปรายการงานก่อสร้างที่เทศบาลฯ กำหนด)	-	๖๐๐,๐๐๐	-	-	-	มีอาคารศาลาประชาคมที่ได้มาตรฐานในการจัดกิจกรรมประชุมและบริการสาธารณะต่างๆ	กองช่าง

(๑) แผนงานอุตสาหกรรมและการโยธา (ต่อ)

ที่	โครงการ	วัตถุประสงค์	เป้าหมาย (ผลผลิตของโครงการ)	งบประมาณ					ผลที่คาดว่าจะได้รับ	หน่วยงานที่รับผิดชอบ
				๒๕๗๑ (บาท)	๒๕๗๒ (บาท)	๒๕๗๓ (บาท)	๒๕๗๔ (บาท)	๒๕๗๕ (บาท)		
๑๐๑	โครงการปรับปรุงและปรับภูมิทัศน์บริเวณศาลปู่ตา หมู่ ๑ บ้านทะเมนชัย	เพื่อปรับปรุงและปรับภูมิทัศน์โดยรอบให้มีความมั่นคง แข็งแรง สะอาด สวยงาม	ปรับปรุงศาลปู่ตา พร้อมปรับภูมิทัศน์โดยรอบ เช่น รั้ว, ประตู ขนาดกว้าง ๒๐.๐๐ เมตร ยาว ๒๕.๐๐ เมตร (ตามแบบรูปรายการงานก่อสร้างที่เทศบาลฯ กำหนด	-	-	๖๐๐,๐๐๐	-	-	ประชาชนได้มีสถานที่เคารพบูชาที่มีความมั่นคง ปลอดภัย มีภูมิทัศน์ที่สะอาดและสวยงาม	กองช่าง
๑๐๒	**<u>หมู่ที่ ๒</u>** โครงการปรับปรุงศาลาประชาคม หมู่ ๒ บ้านตลาดทะเมนชัย	เพื่อให้มีความมั่นคง แข็งแรง ปลอดภัย พร้อมใช้ในการจัดกิจกรรมประชุมและบริการสาธารณะต่างๆ ของชุมชน	ปรับปรุงศาลาประชาคม เช่น งานปรับปรุงหลังคา, งานไฟฟ้า, ทาสี, ฝ้าเพดาน, พื้น, ระบบไฟฟ้า และงานปรับปรุงห้องน้ำ ฯลฯ ขนาดกว้าง ๑๙.๐๐ เมตร ยาว ๒๑.๐๐ เมตร (ตามแบบรูปรายการงานก่อสร้างที่เทศบาลฯ กำหนด)	๑,๐๐๐,๐๐๐	-	-	-	-	มีอาคารศาลาประชาคมที่ได้มาตรฐานในการจัดกิจกรรมประชุมและบริการสาธารณะต่างๆ	กองช่าง
๑๐๓	โครงการปรับปรุงบริเวณศาลเจ้าพ่อหินตั้ง หมู่ ๒ บ้านตลาดทะเมนชัย	เพื่อปรับปรุงและซ่อมแซมบริเวณโดยรอบให้มีความมั่นคง แข็งแรง ปลอดภัย สวยงาม	๑. ปรับปรุงบริเวณสถานที่ภายในศาลเจ้าพ่อหินตั้ง ขนาดกว้าง ๕.๕๐ เมตร ยาว ๑๐.๐๐ เมตร ๒. ปรับปรุงห้องน้ำชาย-หญิง ขนาดกว้าง ๒.๐๐ เมตร ยาว ๗.๕๐ เมตร (ตามแบบรูปรายการงานก่อสร้างที่เทศบาลฯ กำหนด)	-	๓,๐๐๐,๐๐๐	-	-	-	ประชาชนได้มีสถานที่เคารพบูชาที่มีความมั่นคง ปลอดภัย สะอาด สวยงาม และเป็นระเบียบเรียบร้อย	กองช่าง

(๑) แผนงานอุตสาหกรรมและการโยธา (ต่อ)

ที่	โครงการ	วัตถุประสงค์	เป้าหมาย (ผลผลิตของโครงการ)	งบประมาณ					ผลที่คาดว่าจะได้รับ	หน่วยงานที่รับผิดชอบ
				๒๕๗๑ (บาท)	๒๕๗๒ (บาท)	๒๕๗๓ (บาท)	๒๕๗๔ (บาท)	๒๕๗๕ (บาท)		
๑๐๔	โครงการก่อสร้างรั้วบริเวณรอบศาลเจ้าพ่อหินตั้ง หมู่ ๒ บ้านตลาดทะเมนชัย	เพื่อก่อสร้างรั้วล้อมรอบบริเวณให้มีความปลอดภัย เป็นสัดส่วน ป้องกันความเสียหายและการบุกรุกพื้นที่	ก่อสร้างรั้ว ค.ส.ล. พร้อมประตู ยาว ๓๕๐.๐๐ เมตร (ตามแบบรูปรายการงานก่อสร้างที่เทศบาลฯ กำหนด)	-	-	๒,๐๐๐,๐๐๐	-	-	สถานที่มีความมั่นคง ปลอดภัย ป้องกันการบุกรุกและการรบกวนจากภายนอก	กองช่าง
๑๐๕	โครงการก่อสร้างอาคารอเนกประสงค์บริเวณศาลเจ้าพ่อหินตั้ง หมู่ ๒ บ้านตลาดทะเมนชัย	เพื่อสำหรับรองรับการจัดกิจกรรมทางศาสนา วัฒนธรรมประเพณี และการจัดบริการสาธารณะต่างๆ	ก่อสร้างอาคารอเนกประสงค์ ขนาดกว้าง ๑๓.๐๐ เมตร ยาว ๒๐.๐๐ เมตร (ตามแบบรูปรายการงานก่อสร้างที่เทศบาลฯ กำหนด)	-	-	๑,๗๐๐,๐๐๐	-	-	มีอาคารรองรับในการจัดกิจกรรมทางศาสนา วัฒนธรรมประเพณี และการจัดบริการสาธารณะต่างๆ	กองช่าง
๑๐๖	โครงการปรับปรุงอาคารตลาดสด เทศบาลตำบลทะเมนชัย	เพื่อปรับปรุงและซ่อมแซมให้มีสภาพโครงสร้างที่มั่นคงแข็งแรง ปลอดภัย ถูกสุขลักษณะที่ได้มาตรฐาน	ปรับปรุงอาคารตลาดสด ขนาดกว้าง ๑๗.๐๐ เมตร ยาว ๓๐.๐๐ เมตร และปรับปรุงหลังคา, ประตูหน้าต่าง, พื้นอาคาร, งานสี, ผนังและระบบไฟฟ้า ฯลฯ (ตามแบบรูปรายการงานก่อสร้างที่เทศบาลฯ กำหนด)	๑,๕๐๐,๐๐๐	-	-	-	-	อาคารตลาดสดได้รับการปรับปรุงให้มีความมั่นคง ปลอดภัย สะอาด ถูกสุขลักษณะตามเกณฑ์มาตรฐาน	กองช่าง

(๑) แผนงานอุตสาหกรรมและการโยธา (ต่อ)

ที่	โครงการ	วัตถุประสงค์	เป้าหมาย (ผลผลิตของโครงการ)	งบประมาณ ๒๕๗๑ (บาท)	๒๕๗๒ (บาท)	๒๕๗๓ (บาท)	๒๕๗๔ (บาท)	๒๕๗๕ (บาท)	ผลที่คาดว่าจะได้รับ	หน่วยงานที่รับผิดชอบ
๑๐๗	โครงการปรับปรุงป้อมยามบริเวณทางเข้าสถานีรถไฟ หมู่ ๒ บ้านตลาดทะเมนชัย	เพื่อให้มีความมั่นคงแข็งแรง ปลอดภัย มีสภาพพร้อมใช้งานในการป้องกันอุบัติเหตุและรักษาความปลอดภัยในชีวิตและทรัพย์สิน	ปรับปรุงป้อมยาม ขนาดกว้าง ๔.๐๐ เมตร ยาว ๔.๐๐ เมตร (ตามแบบรูปรายการงานก่อสร้างที่เทศบาลฯ กำหนด)	-	๓๐๐,๐๐๐	-	-	-	ป้อมยามอยู่ในสภาพพร้อมใช้งานอย่างมั่นคงและปลอดภัย และได้มาตรฐาน	กองช่าง
๑๐๘	**<u>หมู่ที่ ๓</u>** โครงการต่อเติมศาลาประชาคม หมู่ ๓ บ้านหนองตาด	เพื่อสำหรับรองรับการจัดกิจกรรมการประชุมและการจัดบริการสาธารณะต่างๆ ภายในชุมชน	ต่อเติมศาลาประชาคม ขนาดกว้าง ๒๐.๐๐ เมตร ยาว ๒๕.๐ เมตร (ตามแบบรูปรายการงานก่อสร้างที่เทศบาลฯ กำหนด)	-	๗๐๐,๐๐๐	-	-	-	มีศาลาประชาคมที่สามารถรองรับจำนวนประชาชนในการประชุม และกิจกรรมสาธารณะได้อย่างเพียงพอ	กองช่าง
๑๐๙	โครงการก่อสร้างอาคารอเนกประสงค์ หมู่ ๓ บ้านหนองตาด	เพื่อสำหรับรองรับการจัดกิจกรรมการประชุมและการจัดบริการสาธารณะต่างๆ ภายในชุมชน	ก่อสร้างอาคารอเนกประสงค์ ขนาดกว้าง ๑๒.๐๐ เมตร ยาว ๓๒.๐๐ เมตร (ตามแบบรูปรายการงานก่อสร้างที่เทศบาลฯ กำหนด)	-	๒,๕๐๐,๐๐๐	-	-	-	มีอาคารที่สามารถรองรับจำนวนประชาชนในการประชุม และกิจกรรมสาธารณะได้อย่างเพียงพอ	กองช่าง
๑๑๐	โครงการก่อสร้างซุ้มประตูทางเข้า - ทางออก หมู่ ๓ บ้านหนองตาด	เพื่อเป็นเอกลักษณ์ของชุมชน และกำหนดขอบเขตพร้อมยกระดับภูมิทัศน์ พื้นที่ในชุมชน	ก่อสร้างซุ้มประตู จำนวน ๒ จุด (ตามแบบรูปรายการงานก่อสร้างที่เทศบาลฯ กำหนด)	-	-	๖๕๐,๐๐๐	-	-	ชุมชนมีซุ้มประตูที่ได้มาตรฐาน มีความมั่นคงแข็งแรง สวยงาม และแสดงขอบเขตพื้นที่ชัดเจน	กองช่าง

(๑) แผนงานอุตสาหกรรมและการโยธา (ต่อ)

ที่	โครงการ	วัตถุประสงค์	เป้าหมาย (ผลผลิตของโครงการ)	งบประมาณ					ผลที่คาดว่าจะได้รับ	หน่วยงานที่รับผิดชอบ
				๒๕๗๑ (บาท)	๒๕๗๒ (บาท)	๒๕๗๓ (บาท)	๒๕๗๔ (บาท)	๒๕๗๕ (บาท)		
๑๑๑	โครงการก่อสร้างห้องน้ำบริเวณโรงสีชุมชน หมู่ ๓ บ้านหนองตาด	เพื่ออำนวยความสะดวกและรองรับการใช้งานของประชาชนและผู้ที่มาใช้บริการ	ก่อสร้างห้องน้ำชาย - หญิง และผู้พิการ รวม ๗ ห้อง ขนาดกว้าง ๔.๐๐ เมตร ยาว ๑๒.๐๐ เมตร (ตามแบบรูปรายการงานก่อสร้างที่เทศบาลฯ กำหนด)	-	๘๐๐,๐๐๐	-	-	-	มีห้องน้ำรองรับในการใช้งานของประชาชนและผู้ที่มาใช้บริการ	กองช่าง
๑๑๒	**<u>หมู่ที่ ๕</u>** โครงการปรับปรุงศาลาประชาคม หมู่ ๕ บ้านหนองหญ้าปล้อง	เพื่อให้มีความมั่นคงแข็งแรง ปลอดภัย พร้อมใช้งานเป็นศูนย์กลางในการจัดกิจกรรมประชุมและบริการสาธารณะต่างๆ ของชุมชน	ปรับปรุงศาลาประชาคม ขนาดกว้าง ๑๒.๐๐ เมตร ยาว ๒๐.๐ เมตร (ตามแบบรูปรายการงานก่อสร้างที่เทศบาลฯ กำหนด)	-	-	๕๐๐,๐๐๐	-	-	มีศาลาประชาคมที่ได้มาตรฐานในการจัดกิจกรรมประชุมและบริการสาธารณะต่างๆ	กองช่าง
๑๑๓	**<u>หมู่ที่ ๗</u>** โครงการปรับปรุงอาคารอเนกประสงค์ (ศาลากลางหมู่บ้าน) หมู่ ๗ บ้านบุแปบ	เพื่อให้มีความมั่นคง แข็งแรง ปลอดภัย พร้อมใช้งานเป็นศูนย์กลางในการจัดกิจกรรมประชุมและบริการสาธารณะต่างๆ ของชุมชน	ปรับปรุงอาคารอเนกประสงค์ ขนาดกว้าง ๘.๐๐ เมตร ยาว ๒๔.๕๐ เมตร (ตามแบบรูปรายการงานก่อสร้างที่เทศบาลฯ กำหนด)	๕๐๐,๐๐๐	-	-	-	-	มีอาคารอเนกประสงค์ที่ได้มาตรฐานในการจัดกิจกรรมประชุมและบริการสาธารณะต่างๆ	กองช่าง

(๑) แผนงานอุตสาหกรรมและการโยธา (ต่อ)

ที่	โครงการ	วัตถุประสงค์	เป้าหมาย (ผลผลิตของโครงการ)	งบประมาณ ๒๕๗๑ (บาท)	๒๕๗๒ (บาท)	๒๕๗๓ (บาท)	๒๕๗๔ (บาท)	๒๕๗๕ (บาท)	ผลที่คาดว่าจะได้รับ	หน่วยงานที่รับผิดชอบ
๑๑๔	**หมู่ที่ ๘** โครงการก่อสร้างอาคารอเนกประสงค์ บริเวณศาลากลางหมู่บ้าน หมู่ ๘ บ้านสวนครัว	เพื่อสำหรับรองรับการจัดกิจกรรมการประชุมและการจัดบริการสาธารณะต่างๆ ภายในชุมชน	ก่อสร้างอาคารอเนกประสงค์ ขนาดกว้าง ๓๐.๐๐ เมตร ยาว ๓๕.๐๐ เมตร (ตามแบบรูปรายการงานก่อสร้างที่เทศบาลฯ กำหนด)	-	๖,๕๐๐,๐๐๐	-	-	-	มีอาคารที่สามารถรองรับจำนวนประชาชนในการประชุม และกิจกรรมสาธารณะได้อย่างเพียงพอ	กองช่าง
๑๑๕	โครงการก่อสร้างซุ้มประตูทางเข้า - ออก เทศบาลตำบลทะเมนชัย	เพื่อเป็นสัญลักษณ์บ่งบอกถึงเขตพื้นที่ความรับผิดชอบของเทศบาลให้ผู้สัญจรผ่านไปมา	ก่อสร้างซุ้มประตูทางเข้า - ทางออกเทศบาลตำบลทะเมนชัย จำนวน ๔ จุด (ตามแบบรูปรายการงานก่อสร้างที่เทศบาลฯ กำหนด)	-	-	๔,๐๐๐,๐๐๐	-	-	ได้ซุ้มประตูทางเข้า - ออกที่สวยงามเป็นเอกลักษณ์และช่วยสร้างความประทับใจ	กองช่าง
๑๑๖	โครงการปรับปรุงศาลากลางหมู่บ้าน หมู่ ๘ บ้านสวนครัว	เพื่อให้มีความมั่นคงแข็งแรง ปลอดภัย พร้อมใช้ในการจัดกิจกรรมประชุมและบริการสาธารณะต่างๆ ของชุมชน	ปรับปรุงศาลากลางหมู่บ้าน ขนาดกว้าง ๔๐.๐๐ เมตร ยาว ๔๕.๐๐ เมตร (ตามแบบรูปรายการงานก่อสร้างที่เทศบาลฯ กำหนด)	-	-	๘๐๐,๐๐๐	-	-	มีอาคารศาลาที่ได้มาตรฐานในการจัดกิจกรรมประชุมและบริการสาธารณะต่างๆ	กองช่าง
๑๑๗	โครงการปรับปรุงศาลาบริเวณสามแยกถนนร่วมจิตร หมู่ ๘ บ้านสวนครัว	เพื่อให้มีความมั่นคงแข็งแรง ปลอดภัย พร้อมใช้งานเป็นศูนย์กลางในการจัดกิจกรรมประชุมและบริการสาธารณะต่างๆ ของชุมชน	ปรับปรุงศาลา ขนาดกว้าง ๘.๐๐ เมตร ยาว ๘.๐๐ เมตร (ตามแบบรูปรายการงานก่อสร้างที่เทศบาลฯ กำหนด)	-	-	๓๐๐,๐๐๐	-	-	มีอาคารที่สามารถรองรับจำนวนประชาชนในการประชุม และกิจกรรมสาธารณะได้อย่างเพียงพอ	กองช่าง

(๑) แผนงานอุตสาหกรรมและการโยธา (ต่อ)

ที่	โครงการ	วัตถุประสงค์	เป้าหมาย (ผลผลิตของโครงการ)	งบประมาณ					ผลที่คาดว่าจะได้รับ	หน่วยงานที่รับผิดชอบ
				๒๕๗๑ (บาท)	๒๕๗๒ (บาท)	๒๕๗๓ (บาท)	๒๕๗๔ (บาท)	๒๕๗๕ (บาท)		
๑๑๘	โครงการปรับปรุงศาลาบริเวณสามแยกบ้านนายบุญ สัญลักษณ์ หมู่ ๘ บ้านสวนครัว	เพื่อให้มีความมั่นคงแข็งแรง ปลอดภัย พร้อมใช้งานเป็นศูนย์กลางในการจัดกิจกรรมประชุมและบริการสาธารณะต่างๆ ของชุมชน	ปรับปรุงศาลา ขนาดกว้าง ๘.๐๐ เมตร ยาว ๑๐.๐๐ เมตร (ตามแบบรูปรายการงานก่อสร้างที่เทศบาลฯ กำหนด)	-	-	๒๐๐,๐๐๐	-	-	มีอาคารที่สามารถรองรับจำนวนประชาชนในการประชุม และกิจกรรมสาธารณะได้อย่างเพียงพอ	กองช่าง
๑๑๙	**<u>หมู่ที่ ๑๓</u>** โครงการปรับปรุงศาลาประชาคม หมู่ ๑๓ บ้านบุลิ้นฟ้า	เพื่อให้มีความมั่นคงแข็งแรง ปลอดภัย พร้อมใช้งานเป็นศูนย์กลางในการจัดกิจกรรมประชุมและบริการสาธารณะต่างๆ ของชุมชน	ปรับปรุงศาลาประชาคม ขนาดกว้าง ๑๒.๐๐ เมตร ยาว ๒๒.๐๐ เมตร (ตามแบบรูปรายการงานก่อสร้างที่เทศบาลฯ กำหนด)	-	๘๐๐,๐๐๐	-	-	-	มีอาคารศาลาประชาคมที่ได้มาตรฐานในการจัดกิจกรรมประชุมและบริการสาธารณะต่างๆ	กองช่าง
๑๒๐	โครงการก่อสร้างลาน ค.ส.ล. อเนกประสงค์ พร้อมปรับปรุงภูมิทัศน์โดยรอบ หมู่ ๑๓ บ้านบุลิ้นฟ้า	เพื่อให้ประชาชนได้มีสถานที่กลางในการดำเนินกิจกรรมร่วมกันภายในชุมชน	ก่อสร้างลาน ค.ส.ล. อเนกประสงค์ ขนาดกว้าง ๙.๐๐ - ๑๒.๐๐ เมตร ยาว ๑๙.๐๐ เมตร หนา ๐.๑๒ เมตร และปรับปรุงภูมิทัศน์โดยรอบ เช่น ติดตั้งกิ่งโคมไฟฟ้าส่องสว่าง, ติดตั้งเครื่องเด็กเล่น และอุปกรณ์ออกกำลังกาย ฯลฯ (ตามแบบรูปรายการงานก่อสร้างที่เทศบาลฯ กำหนด)	-	๕๐๐,๐๐๐	-	-	-	ชุมชนมีสถานที่ในการดำเนินกิจกรรมร่วมกันเพื่อสร้างความเจริญให้แก่ชุมชน	กองช่าง

(๑) แผนงานอุตสาหกรรมและการโยธา (ต่อ)

ที่	โครงการ	วัตถุประสงค์	เป้าหมาย (ผลผลิตของโครงการ)	งบประมาณ ๒๕๗๑ (บาท)	๒๕๗๒ (บาท)	๒๕๗๓ (บาท)	๒๕๗๔ (บาท)	๒๕๗๕ (บาท)	ผลที่คาดว่าจะได้รับ	หน่วยงานที่รับผิดชอบ
๑๒๑	โครงการปรับปรุงสนามเด็กเล่น หมู่ ๑๓ บ้านบุลิ้นฟ้า	เพื่อปรับปรุงสนามเด็กเล่นให้มีความปลอดภัยได้มาตรฐานและกลับมาใช้งานได้เหมือนเดิม	ปรับปรุงสนามเด็กเล่น จำนวน ๑ แห่ง ประกอบด้วย ๑. ก่อสร้างลาน ค.ส.ล. ขนาดกว้าง ๑๐.๐๐ เมตร ยาว ๒๐.๐๐ เมตร หนา ๐.๑๒ เมตร ๒. ปรับปรุงเครื่องเล่นเด็ก, ประตู - รั้ว ๓. ติดตั้งกิ่งโคมไฟสาธารณะ ฯลฯ (ตามแบบรูปรายการงานก่อสร้างที่เทศบาลฯ กำหนด)	-	๕๐๐,๐๐๐	-	-	-	เด็ก เยาวชน และประชาชน มีสนามเด็กเล่นที่ปลอดภัย เหมาะกับการออกกำลังกายและเรียนรู้ต่างๆ	กองช่าง
๑๒๒	**<u>หมู่ที่ ๑๔</u>** โครงการก่อสร้างอาคารอเนกประสงค์บริเวณสระตาวงศ์ หมู่ ๑๔ บ้านทะเมนชัยสอง	เพื่อสำหรับรองรับการจัดกิจกรรมการประชุมและการจัดบริการสาธารณะต่างๆ ภายในชุมชน	ก่อสร้างอาคารอเนกประสงค์ ขนาดกว้าง ๑๒.๐๐ เมตร ยาว ๒๐.๐๐ เมตร (ตามแบบรูปรายการงานก่อสร้างที่เทศบาลฯ กำหนด)	-	-	๒,๕๐๐,๐๐๐	-	-	มีอาคารที่สามารถรองรับจำนวนประชาชนในการประชุม และกิจกรรมสาธารณะได้อย่างเพียงพอ	กองช่าง
๑๒๓	โครงการปรับปรุงอาคารอเนกประสงค์และห้องน้ำ หมู่ ๑๔ บ้านทะเมนชัยสอง	เพื่อให้มีความมั่นคง แข็งแรง ปลอดภัย พร้อมใช้งานเป็นศูนย์กลางในการจัดกิจกรรมประชุมและบริการสาธารณะต่างๆ ของชุมชน	ปรับปรุงอาคารอเนกประสงค์ ขนาดกว้าง ๙.๐๐ เมตร ยาว ๑๘.๐๐ เมตร และปรับปรุงห้องน้ำ ขนาดกว้าง ๖.๐๐ เมตร ยาว ๑๔.๐๐ เมตร (ตามแบบรูปรายการงานก่อสร้างที่เทศบาลฯ กำหนด)	-	-	๘๐๐,๐๐๐	-	-	มีอาคารอเนกประสงค์ที่ได้มาตรฐาน และมีห้องน้ำรองรับในการใช้งานของประชาชน	กองช่าง

(๑) แผนงานอุตสาหกรรมและการโยธา (ต่อ)

ที่	โครงการ	วัตถุประสงค์	เป้าหมาย (ผลผลิตของโครงการ)	งบประมาณ					ผลที่คาดว่าจะได้รับ	หน่วยงานที่รับผิดชอบ
				๒๕๗๑ (บาท)	๒๕๗๒ (บาท)	๒๕๗๓ (บาท)	๒๕๗๔ (บาท)	๒๕๗๕ (บาท)		
๑๒๔	โครงการจัดหาที่ดินสำหรับก่อสร้างสวนสาธารณะ สนามกีฬา และสิ่งก่อสร้างอื่น ๆ	เพื่อสำหรับใช้เป็นสถานที่รองรับการก่อสร้างสวนสาธารณะ สนามกีฬา และสิ่งก่อสร้างอื่น ๆ ของหน่วยงาน	จัดหาที่ดินสำหรับก่อสร้างสวนสาธารณะ สนามกีฬา และสิ่งก่อสร้างอื่น ๆ จำนวน ๑ ไร่	๕,๐๐๐,๐๐๐	-	-	-	-	เทศบาลมีสถานที่รองรับการก่อสร้างสวนสาธารณะ สนามกีฬา อย่างเพียงพอและปลอดภัย	กองช่าง
๑๒๕	โครงการต่อเติมโรงจอดรถอาคารอเนกประสงค์ (โรงรถดับเพลิง) เทศบาลตำบลทะเมนชัย	เพื่อให้มีความพร้อมในการปฏิบัติงานช่วยเหลือประชาชนและพร้อมใช้งานตลอด ๒๔ ชั่วโมง เมื่อเกิดเหตุฉุกเฉินหรือภัยพิบัติ	ต่อเติมโรงจอดรถอาคารอเนกประสงค์ (โรงรถดับเพลิง) ขนาดกว้าง ๑๖.๐๐ เมตร ยาว ๑๔.๐๐ เมตร (ตามแบบรูปรายการงานก่อสร้างที่เทศบาลฯ กำหนด)	-	๒,๐๐๐,๐๐๐	-	-	-	มีโรงจอดรถอาคารอเนกประสงค์ (โรงรถดับเพลิง) ในการรองรับช่วยเหลือประชาชนเมื่อเกิดเหตุฉุกเฉินหรือภัยพิบัติ	สำนักปลัด (ฝ่ายปกครอง)
๑๒๖	โครงการปรับปรุงอาคารบรรเทาสาธารณภัย เทศบาลตำบลทะเมนชัย	เพื่อให้มีความพร้อมในการปฏิบัติงานช่วยเหลือประชาชนและพร้อมใช้งานตลอด ๒๔ ชั่วโมง เมื่อเกิดเหตุฉุกเฉินหรือภัยพิบัติ	ปรับปรุงอาคารบรรเทาสาธารณภัย ขนาดกว้าง ๒๒.๐๐ - ๕๐.๐๐ เมตร ประกอบด้วย ทาสี, ปูกระเบื้อง กั้นห้อง, ห้องเก็บของ, ห้องครัว, ปรับปรุงระบบไฟฟ้า และติดตั้งระบบระบายอากาศ ฯลฯ (ตามแบบรูปรายการงานก่อสร้างที่เทศบาลฯ กำหนด)	๑,๕๐๐,๐๐๐	-	-	-	-	มีอาคารบรรเทาสาธารณภัยในการรองรับช่วยเหลือประชาชน เมื่อเกิดเหตุฉุกเฉินหรือภัยพิบัติตลอดเวลา	สำนักปลัด (ฝ่ายปกครอง)

(๑) แผนงานอุตสาหกรรมและการโยธา (ต่อ)

ที่	โครงการ	วัตถุประสงค์	เป้าหมาย (ผลผลิตของโครงการ)	งบประมาณ					ผลที่คาดว่าจะได้รับ	หน่วยงานที่รับผิดชอบ
				๒๕๗๑ (บาท)	๒๕๗๒ (บาท)	๒๕๗๓ (บาท)	๒๕๗๔ (บาท)	๒๕๗๕ (บาท)		
๑๒๗	โครงการปรับปรุงอาคารอเนกประสงค์ (หอประชุมหลังเก่า) และปรับปรุงภูมิทัศน์โดยรอบของเทศบาลตำบลทะเมนชัย	เพื่อปรับปรุงพื้นที่ภายในและรอบอาคารให้สามารถรองรับการจัดกิจกรรมต่างๆ ของชุมชนและทางราชการได้อย่างคุ้มค่ามากยิ่งขึ้น	ปรับปรุงอาคารอเนกประสงค์ (หอประชุมหลังเก่า) และปรับปรุงภูมิทัศน์โดยรอบ โดยมีพื้นที่ดำเนินการรวม ๓,๓๒๐.๐๐ ตารางเมตร (ตามแบบรูปรายการงานก่อสร้างที่เทศบาลฯ กำหนด)	-	๑๐,๐๐๐,๐๐๐	-	-	-	มีอาคารอเนกประสงค์รองรับการจัดกิจกรรมต่างๆ ของชุมชนและทางราชการมากขึ้น	สำนักปลัด (ฝ่ายอำนวยการ)
๑๒๘	โครงการก่อสร้างบ้านพักข้าราชการเทศบาลตำบลทะเมนชัย	เพื่อเป็นสวัสดิการแก่ข้าราชการและพนักงาน ลูกจ้าง หรือเจ้าหน้าที่ที่ปฏิบัติหน้าที่ในพื้นที่	ก่อสร้างบ้านพักข้าราชการ ขนาดกว้าง ๒๕.๐๐ เมตร ยาว ๓๐.๐๐ เมตร (ตามแบบรูปรายการงานก่อสร้างที่เทศบาลฯ กำหนด)	-	๑๐,๐๐๐,๐๐๐	-	-	-	ข้าราชการและพนักงานเทศบาลมีที่พักอาศัยที่สะอาด ปลอดภัย และถูกสุขลักษณะ	สำนักปลัด (ฝ่ายอำนวยการ)
๑๒๙	โครงการปรับปรุงอาคารศูนย์ดิจิทัล และอาคารเก็บพัสดุ เทศบาลตำบลทะเมนชัย	เพื่อให้บริเวณสภาพแวดล้อมของศูนย์ดิจิทัลให้มีความทันสมัย เหมาะสมต่อการให้บริการประชาชน	ปรับปรุงอาคารศูนย์ดิจิทัล และอาคารเก็บพัสดุ ขนาดกว้าง ๘.๕๐ เมตร ยาว ๒๘.๕๐ เมตร (ตามแบบรูปรายการงานก่อสร้างที่เทศบาลฯ กำหนด)	-	๒,๐๐๐,๐๐๐	-	-	-	มีอาคารศูนย์ดิจิทัลที่มีความพร้อมทันสมัย เอื้อต่อการเรียนรู้ และการให้บริการประชาชน	สำนักปลัด (ฝ่ายอำนวยการ)
๑๓๐	โครงการก่อสร้างอาคารเชื่อมระหว่างอาคารอเนกประสงค์ (หอประชุมหลังใหม่) กับห้องน้ำ และปรับปรุงภูมิทัศน์โดยรอบ เทศบาลตำบลทะเมนชัย	เพื่ออำนวยความสะดวก พร้อมรองรับการจัดกิจกรรมขนาดใหญ่ของทางราชการ	ก่อสร้างอาคารเชื่อมระหว่างอาคารอเนกประสงค์กับห้องน้ำ และปรับปรุงภูมิทัศน์โดยรอบ ขนาดกว้าง ๒๐.๐๐ เมตร ยาว ๔๐.๐๐ เมตร (ตามแบบรูปรายการงานก่อสร้างที่เทศบาลฯ กำหนด)	-	๒,๐๐๐,๐๐๐	-	-	-	มีอาคารรองรับในการจัดกิจกรรมขนาดใหญ่ และเป็นสัดส่วนการบริหารจัดการในพื้นที่สำนักงาน	สำนักปลัด (ฝ่ายอำนวยการ)

(๑) แผนงานอุตสาหกรรมและการโยธา (ต่อ)

ที่	โครงการ	วัตถุประสงค์	เป้าหมาย (ผลผลิตของโครงการ)	งบประมาณ ๒๕๗๑ (บาท)	๒๕๗๒ (บาท)	๒๕๗๓ (บาท)	๒๕๗๔ (บาท)	๒๕๗๕ (บาท)	ผลที่คาดว่าจะได้รับ	หน่วยงานที่รับผิดชอบ
๑๓๑	โครงการปรับปรุงอาคารและปรับปรุงภูมิทัศน์ สำนักงานเทศบาลตำบลทะเมนชัย	เพื่อให้มีความมั่นคงแข็งแรง ปลอดภัย และพร้อมใช้งานในการให้บริการประชาชนอยู่เสมอ	ปรับปรุงอาคาร และปรับปรุงภูมิทัศน์ภายในสำนักงาน จำนวน ๑ หลัง ประกอบด้วย ๑. งานปรับปรุงหลังคา, งานไฟฟ้า,งานสี,งานฝ้า,งานห้องน้ำ และห้องทำงาน ฯลฯ ๒. งานปรับปรุงรั้วประตู, เสาธง, ถนนท้างเดินเท้า และศาลพระภูมิเจ้าที่ ฯลฯ ๓. งานปรับปรุงระบบไฟฟ้าส่องสว่าง, ระบบกระจายเสียง และระบบปรับอากาศ ฯลฯ (ตามแบบรูปรายการงานก่อสร้างที่เทศบาลฯ กำหนด)	๑๐,๐๐๐,๐๐๐	-	-	-	-	มีอาคารที่ได้มาตรฐานและรองรับในการให้บริการประชาชนอยู่เสมอ	สำนักปลัด (ฝ่ายอำนวยการ)
๑๓๒	โครงการก่อสร้างห้องน้ำสาธารณะภายในเทศบาลตำบลทะเมนชัย	เพื่อรองรับผู้มาใช้บริการติดต่อราชการ ประชาชนที่มาร่วมกิจกรรมต่างๆ	ก่อสร้างห้องน้ำ ชาย - หญิง ผู้พิการ จำนวน ๒ แห่ง พร้อมปรับปรุงภูมิทัศน์โดยรอบ โดยมีพื้นที่ดำเนินการรวมไม่น้อยกว่า ๑,๕๐๐.๐๐ ตารางเมตร (ตามแบบรูปรายการงานก่อสร้างที่เทศบาลฯ กำหนด)	๑,๕๐๐,๐๐๐	-	-	-	-	ผู้มาติดต่อราชการหรือผู้เข้าร่วมกิจกรรมต่างๆ มีห้องน้ำรองรับที่ได้มาตรฐานใช้งานอย่าทั่วถึง	สำนักปลัด (ฝ่ายอำนวยการ)

(๑) แผนงานอุตสาหกรรมและการโยธา (ต่อ)

ที่	โครงการ	วัตถุประสงค์	เป้าหมาย (ผลผลิตของโครงการ)	งบประมาณ					ผลที่คาดว่าจะได้รับ	หน่วยงานที่รับผิดชอบ
				๒๕๗๑ (บาท)	๒๕๗๒ (บาท)	๒๕๗๓ (บาท)	๒๕๗๔ (บาท)	๒๕๗๕ (บาท)		
๑๓๓	โครงการปรับปรุงอาคารห้องน้ำหลังอาคารอเนกประสงค์ (หอประชุมหลังเก่า) เทศบาลตำบลทะเมนชัย	เพื่อรองรับผู้มาใช้บริการติดต่อราชการ ประชาชนที่มาร่วมกิจกรรมต่างๆ	ปรับปรุงห้องน้ำหลังอาคารอเนกประสงค์ จำนวน ๑ หลัง พร้อมปรับปรุงภูมิทัศน์โดยรอบ ฯลฯ ขนาดพื้นที่ดำเนินการไม่น้อยกว่า ๑๘๐.๐๐ ตารางเมตร (ตามแบบรูปรายการงานก่อสร้างที่เทศบาลฯ กำหนด)	๕๕๐,๐๐๐	-	-	-	-	ผู้มาติดต่อราชการหรือผู้เข้าร่วมกิจกรรมต่างๆ มีห้องน้ำรองรับที่ได้มาตรฐาน ใช้งานอย่างทั่วถึง	สำนักปลัด (ฝ่ายอำนวยการ)
๑๓๔	โครงการปรับปรุงอาคารอเนกประสงค์ (หอประชุมหลังใหม่) เทศบาลตำบลทะเมนชัย	เพื่อบำรุงรักษาอาคารให้มีความมั่นคงแข็งแรงและทันสมัยอยู่เสมอ	ปรับปรุงอาคารอเนกประสงค์ จำนวน ๑ หลัง ขนาดกว้าง ๒๔.๐๐ เมตร ยาว ๕๔.๐๐ เมตร (ตามแบบรูปรายการงานก่อสร้างที่เทศบาลฯ กำหนด)	-	๒,๐๐๐,๐๐๐	-	-	-	มีอาคารหอประชุมที่สมบูรณ์ พร้อมใช้งาน และคงสภาพความพร้อมในการใช้งานไปได้อีกยาวนาน	สำนักปลัด (ฝ่ายอำนวยการ)
๑๓๕	โครงการจัดหาที่ดินเพื่อขยายสำนักงานเทศบาลตำบลทะเมนชัย	เพื่อรองรับการขยายตัวของภารกิจและแก้ไขปัญหาความคับแคบของสำนักงานเดิม	จัดหาที่ดินเพื่อขยายสำนักงาน จำนวน ๑๐ ไร่	-	-	-	-	๘,๐๐๐,๐๐๐	เทศบาลมีที่ดินที่เพียงพอต่อการพัฒนา และอำนวยความสะดวกต่างๆ ในอนาคต	สำนักปลัด (ฝ่ายอำนวยการ)
๑๓๖	โครงการก่อสร้างห้องเก็บของภายในศูนย์พัฒนาเด็กเล็กเทศบาลตำบลทะเมนชัย	เพื่อใช้สำหรับจัดเก็บสิ่งของและอุปกรณ์ต่างๆ ของกองการศึกษา	ก่อสร้างห้องเก็บของโดยมีขนาดกว้าง ๖.๐๐ เมตร ยาวประมาณ ๘.๐๐ เมตร (ตามแบบรูปรายการงานก่อสร้างที่เทศบาลฯ กำหนด)	-	๕๐๐,๐๐๐	-	-	-	กองการศึกษามีห้องจัดเก็บสิ่งของและอุปกรณ์ต่างๆ	กองการศึกษา

(๑) แผนงานอุตสาหกรรมและการโยธา (ต่อ)

ที่	โครงการ	วัตถุประสงค์	เป้าหมาย (ผลผลิตของโครงการ)	งบประมาณ					ผลที่คาดว่าจะได้รับ	หน่วยงานที่รับผิดชอบ
				๒๕๗๑ (บาท)	๒๕๗๒ (บาท)	๒๕๗๓ (บาท)	๒๕๗๔ (บาท)	๒๕๗๕ (บาท)		
๑๓๗	โครงการต่อเติมอาคารภายในศูนย์พัฒนาเด็กเล็กเทศบาลตำบลทะเมนชัย	เพื่อเพิ่มพื้นที่ใช้สอยให้เพียงพอ และรองรับจำนวนเด็กเล็กที่อาจเพิ่มขึ้น	ต่อเติมอาคาร จำนวน ๑ หลัง ขนาดพื้นที่ดำเนินการไม่น้อยกว่า ๙๐๐.๐๐ ตารางเมตร ประกอบด้วย ๑. ต่อเติมอาคารโรงอาหารและทางเชื่อม จำนวน ๑ หลัง ๒. ต่อเติมอาคารห้องสมุด จำนวน ๑ หลัง (ตามแบบรูปรายการงานก่อสร้างที่เทศบาลฯ กำหนด)	-	๓,๐๐๐,๐๐๐	-	-	-	มีความพร้อมและรองรับในการทำกิจกรรมต่างๆ ได้อย่างอิสระและปลอดภัยสำหรับเด็กเล็ก	กองการศึกษา
๑๓๘	โครงการปรับปรุงอาคารภายในศูนย์พัฒนาเด็กเล็กเทศบาลตำบลทะเมนชัย	เพื่อปรับปรุงอาคารสถานที่ให้ได้มาตรฐาน และกลับมาใช้งานอย่างมั่นคงแข็งแรงและปลอดภัย	ปรับปรุงอาคาร จำนวน ๑ หลัง ขนาดพื้นที่ดำเนินการไม่น้อยกว่า ๙๐๐.๐๐ ตารางเมตร ประกอบด้วย ๑. ปรับปรุงอาคารโรงอาหาร จำนวน ๑ หลัง ๒. ปรับปรุงอาคารห้องสมุด จำนวน ๑ หลัง ๓. ปรับปรุงอาคารคลุมสนามเด็กเล่นพร้อมเครื่องเล่น จำนวน ๑ หลัง ๔. อาคารศูนย์พัฒนาเด็กเล็ก จำนวน ๑ หลัง ๕. ปรับปรุงภูมิทัศน์โดยรอบฯลฯ (ตามแบบรูปรายการงานก่อสร้างที่เทศบาลฯ กำหนด)	๓,๐๐๐,๐๐๐	-	-	-	-	มีอาคารที่ได้มาตรฐาน และกลับมาใช้งานอย่างมั่นคงแข็งแรงและปลอดภัย	กองการศึกษา

(๑) แผนงานอุตสาหกรรมและการโยธา (ต่อ)

ที่	โครงการ	วัตถุประสงค์	เป้าหมาย (ผลผลิตของโครงการ)	งบประมาณ ๒๕๗๑ (บาท)	๒๕๗๒ (บาท)	๒๕๗๓ (บาท)	๒๕๗๔ (บาท)	๒๕๗๕ (บาท)	ผลที่คาดว่าจะได้รับ	หน่วยงานที่รับผิดชอบ
๑๓๙	โครงการก่อสร้างลานกีฬาอเนกประสงค์ภายในเทศบาลตำบลทะเมนชัย	เพื่อใช้เป็นพื้นที่สำหรับออกกำลังกาย เล่นกีฬา และทำกิจกรรมนันทนาการ	ก่อสร้างลานกีฬาอเนกประสงค์ จำนวน ๑ แห่ง โดยพื้นที่ดำเนินการไม่น้อยกว่า ๒,๐๐๐.๐๐ ตารางเมตร เช่น สนามฟุตซอลหญ้าเทียม, ติดตั้งรั้วตาข่าย,ประตู, ไฟส่องสว่าง พร้อมอุปกรณ์ประกอบสนามกีฬา พร้อมปรับปรุงภูมิทัศน์โดยรอบ ฯลฯ (ตามแบบรูปรายการงานก่อสร้างที่เทศบาลฯ กำหนด)	๓,๐๐๐,๐๐๐	-	-	-	-	มีสถานที่ออกกำลังกายที่ได้มาตรฐาน ปลอดภัย และเข้าถึงได้ง่ายในพื้นที่เทศบาล	กองการศึกษา
	ประเภทงานระบบไฟฟ้า									
๑๔๐	โครงการติดตั้งไฟฟ้าแสงสว่างสาธารณะบริเวณถนนสายหลักและจุดเสี่ยงภายในเขตเทศบาลตำบลทะเมนชัย	เพื่อเพิ่มแสงสว่างในพื้นที่จุดเสี่ยง จุดอับสายตา และเส้นทางสัญจรภายในเขตพื้นที่เทศบาล	ติดตั้งโคมไฟฟ้าสาธารณะ รายละเอียดดังนี้ ๑. ความสูงประมาณ ๙ เมตร ๒. หลอดไฟถนน LED ไม่น้อยกว่า ๑๕๐ วัตต์ ๓. ระยะห่างระหว่างเสาไฟ ๓๐.๐๐ - ๓๕.๐๐ เมตร (ตามแบบรูปรายการงานก่อสร้างที่เทศบาลฯ กำหนด)	-	๑๔,๐๐๐,๐๐๐	-	-	-	ประชาชนและผู้ใช้เส้นทางได้รับความปลอดภัยในชีวิตและทรัพย์สิน	กองช่าง

(๒) แผนงานเคหะและชุมชน

ที่	โครงการ	วัตถุประสงค์	เป้าหมาย (ผลผลิตของโครงการ)	งบประมาณ ๒๕๗๑ (บาท)	๒๕๗๒ (บาท)	๒๕๗๓ (บาท)	๒๕๗๔ (บาท)	๒๕๗๕ (บาท)	ผลที่คาดว่าจะได้รับ	หน่วยงานที่รับผิดชอบ
	ประเภทงานระบบไฟฟ้า									
๑	**หมู่ที่ ๑** โครงการขยายเขตไฟฟ้าสาธารณะพร้อมติดตั้งกิ่งโคมไฟฟ้าจากระบบเดิม ถึงสวนนางเสวย ชุบรัมย์ หมู่ ๑ บ้านทะเมนชัย	เพื่อขยายเขตบริการไฟฟ้าสาธารณะให้มีแสงสว่างครอบคลุมทุกพื้นที่	ขยายเขตไฟฟ้าสาธารณะพร้อมติดตั้งกิ่งโคมไฟฟ้าระยะทางประมาณ ๑๕๐.๐๐ เมตร (อุดหนุนการไฟฟ้า)	๙๐๐,๐๐๐	-	-	-	-	ประชาชนและผู้ใช้เส้นทางได้รับความปลอดภัยในชีวิตและทรัพย์สิน	กองช่าง
๒	**หมู่ที่ ๓** โครงการขยายเขตไฟฟ้าสาธารณะ พร้อมติดตั้งกิ่งโคมไฟฟ้าสาธารณะ บริเวณซอยบรรดาศักดิ์ หมู่ ๓ บ้านหนองตาด	เพื่อขยายเขตบริการไฟฟ้าสาธารณะให้มีแสงสว่างครอบคลุมทุกพื้นที่	ขยายเขตไฟฟ้าสาธารณะพร้อมติดตั้งกิ่งโคมไฟฟ้าสาธารณะ ระยะทางประมาณ ๓๘๐.๐๐ เมตร (อุดหนุนการไฟฟ้า)	-	๘๕๐,๐๐๐	-	-	-	ประชาชนและผู้ใช้เส้นทางได้รับความปลอดภัยในชีวิตและทรัพย์สิน	กองช่าง
๓	**หมู่ที่ ๕** โครงการขยายเขตไฟฟ้าสาธารณะ พร้อมติดตั้งกิ่งโคมไฟฟ้าสาธารณะ บริเวณซอยสอนราษีอนุสรณ์ หมู่ ๕ บ้านหนองหญ้าปล้อง	เพื่อขยายเขตบริการไฟฟ้าสาธารณะให้มีแสงสว่างครอบคลุมทุกพื้นที่	ขยายเขตไฟฟ้าสาธารณะพร้อมติดตั้งกิ่งโคมไฟฟ้าสาธารณะ ระยะทางประมาณ ๑๐๐.๐๐ เมตร (อุดหนุนการไฟฟ้า)	-	-	-	๑๐๐,๐๐๐	-	ประชาชนและผู้ใช้เส้นทางได้รับความปลอดภัยในชีวิตและทรัพย์สิน	กองช่าง

(๒) แผนงานเคหะและชุมชน (ต่อ)

ที่	โครงการ	วัตถุประสงค์	เป้าหมาย (ผลผลิตของโครงการ)	งบประมาณ ๒๕๗๑ (บาท)	๒๕๗๒ (บาท)	๒๕๗๓ (บาท)	๒๕๗๔ (บาท)	๒๕๗๕ (บาท)	ผลที่คาดว่าจะได้รับ	หน่วยงานที่รับผิดชอบ
๔	**หมู่ที่ ๘** โครงการขยายเขตไฟฟ้าแรงต่ำ และไฟฟ้าแรงสูง บริเวณถนนจันทร์ประภา หมู่ ๘ บ้านสวนครัว ถึงสุดเขตเทศบาลฯ	เพื่อขยายเขตบริการไฟฟ้าสาธารณะให้มีแสงสว่างครอบคลุมทุกพื้นที่	ขยายเขตไฟฟ้าแรงต่ำ และไฟฟ้าแรงสูง ระยะทางประมาณ ๑,๕๐๐.๐๐ เมตร (อุดหนุนการไฟฟ้า)	-	-	๕,๐๐๐,๐๐๐	-	-	ประชาชนและผู้ใช้เส้นทางได้รับความปลอดภัยในชีวิตและทรัพย์สิน	กองช่าง
๕	**หมู่ที่ ๑๔** โครงการขยายเขตไฟฟ้าแรงต่ำ และไฟฟ้าแรงสูง สองข้างคลองทะเมนชัย จากฝายทดน้ำหลังวัดอิสานทะเมนชัย หมู่ ๑๔ บ้านทะเมนชัยสอง ถึงหมู่ ๕ บ้านหนองหญ้าปล้อง	เพื่อขยายเขตบริการไฟฟ้าสาธารณะให้มีแสงสว่างครอบคลุมทุกพื้นที่	ขยายเขตไฟฟ้าแรงต่ำ และไฟฟ้าแรงสูง ระยะทางประมาณ ๓,๕๐๐.๐๐ เมตร (อุดหนุนการไฟฟ้า)	-	-	-	๑๐,๐๐๐,๐๐๐	-	ประชาชนและผู้ใช้เส้นทางได้รับความปลอดภัยในชีวิตและทรัพย์สินในเวลากลางคืน	กองช่าง
	ประเภทงานระบบประปา									
๖	**หมู่ที่ ๑** โครงการขยายเขตประปา (การประปาส่วนภูมิภาค) จากสี่แยกอาคารตลาดสดเทศบาลตำบลทะเมนชัย หมู่ ๑ บ้านทะเมนชัย ถึงสุดเขตเทศบาลฯ	เพื่อขยายเขตบริการน้ำประปาให้ครอบคลุมทุกพื้นที่ และทั่วถึง	ขยายเขตประปาวางท่อขนาด ศก. ๒ นิ้ว - ๖ นิ้ว ระยะทางรวม ๒,๕๐๐.๐๐ เมตร (อุดหนุนการประปา)	๖,๐๐๐,๐๐๐	-	-	-	-	ประชาชนมีน้ำในการอุปโภคบริโภคใช้อย่างเพียงพอ สะอาด ปลอดภัย ได้มาตรฐาน	กองช่าง

(๒) แผนงานเคหะและชุมชน (ต่อ)

ที่	โครงการ	วัตถุประสงค์	เป้าหมาย (ผลผลิตของโครงการ)	งบประมาณ					ผลที่คาดว่าจะได้รับ	หน่วยงานที่รับผิดชอบ
				๒๕๗๑ (บาท)	๒๕๗๒ (บาท)	๒๕๗๓ (บาท)	๒๕๗๔ (บาท)	๒๕๗๕ (บาท)		
๗	**หมู่ที่ ๓** โครงการขยายเขตประปา (การประปาส่วนภูมิภาค) จากบ้านนายบุญมี ประกอบทรัพย์ ถึงเขตรถไฟ หมู่ ๓ บ้านหนองตาด	เพื่อขยายเขตบริการน้ำประปาให้ครอบคลุมทุกพื้นที่ และทั่วถึง	ขยายเขตประปาวางท่อขนาด ศก. ๒ นิ้ว - ๔ นิ้ว ระยะทางประมาณ ๖๐๐.๐๐ เมตร (อุดหนุนการประปา)	-	๕๐๐,๐๐๐	-	-	-	ประชาชนมีน้ำในการอุปโภคบริโภคใช้อย่างเพียงพอ สะอาด ปลอดภัย ได้มาตรฐาน	กองช่าง
๘	**หมู่ที่ ๕** โครงการขยายเขตประปา (การประปาส่วนภูมิภาค) จากบ้านนางพิมพา คะรัมย์ ถึงสามแยกบ้านนายวรเดช เภสัชชา หมู่ ๕ บ้านหนองหญ้าปล้อง	เพื่อขยายเขตบริการน้ำประปาให้ครอบคลุมทุกพื้นที่ และทั่วถึง	ขยายเขตประปาวางท่อขนาด ศก. ๒ นิ้ว - ๔ นิ้ว ยาวประมาณ ๖๕.๐๐ เมตร (อุดหนุนการประปา)	-	-	๑๕๐,๐๐๐	-	-	ประชาชนมีน้ำในการอุปโภคบริโภคใช้อย่างเพียงพอ สะอาด ปลอดภัย ได้มาตรฐาน	กองช่าง
๙	โครงการขยายเขตประปา (การประปาส่วนภูมิภาค) ซอยสอนราษีอนุสรณ์ หมู่ ๕ บ้านหนองหญ้าปล้อง	เพื่อขยายเขตบริการน้ำประปาให้ครอบคลุมทุกพื้นที่ และทั่วถึง	ขยายเขตประปาวางท่อขนาด ศก. ๒ นิ้ว - ๔ นิ้ว ยาวประมาณ ๒๐๐.๐๐ เมตร (อุดหนุนการประปา)	-	-	-	๒๐๐,๐๐๐	-	ประชาชนมีน้ำในการอุปโภคบริโภคใช้อย่างเพียงพอ สะอาด ปลอดภัย ได้มาตรฐาน	กองช่าง

(๒) แผนงานเคหะและชุมชน (ต่อ)

ที่	โครงการ	วัตถุประสงค์	เป้าหมาย (ผลผลิตของโครงการ)	งบประมาณ ๒๕๗๑ (บาท)	๒๕๗๒ (บาท)	๒๕๗๓ (บาท)	๒๕๗๔ (บาท)	๒๕๗๕ (บาท)	ผลที่คาดว่าจะได้รับ	หน่วยงานที่รับผิดชอบ
๑๐	โครงการขยายเขตประปา (การประปาส่วนภูมิภาค) จากบ้านนางทองจันทร์ ซึมรัมย์ ถึงบ้านนางน้อย ตุนาคม หมู่ ๕ บ้านหนองหญ้าปล้อง	เพื่อขยายเขตบริการน้ำประปาให้ครอบคลุมทุกพื้นที่ และทั่วถึง	ขยายเขตประปาวางท่อขนาด ศก. ๒ นิ้ว ยาวประมาณ ๖๘.๐๐ เมตร (อุดหนุนการประปา)	๑๐๐,๐๐๐	-	-	-	-	ประชาชนมีน้ำในการอุปโภคบริโภคใช้อย่างเพียงพอ สะอาด ปลอดภัย ได้มาตรฐาน	กองช่าง
๑๑	**<u>หมู่ที่ ๗</u>** โครงการขยายเขตประปา (การประปาส่วนภูมิภาค) จากบ้านนายบุญจันทร์ แช่มรัมย์ ถึง คลองสระยาว หมู่ ๗ บ้านบุแปบ	เพื่อขยายเขตบริการน้ำประปาให้ครอบคลุมทุกพื้นที่ และทั่วถึง	ขยายเขตประปาวางท่อขนาด ศก. ๒ นิ้ว - ๔ นิ้ว ระยะทางรวม ๕๐๐.๐๐ เมตร (อุดหนุนการประปา)	-	๑,๐๐๐,๐๐๐	-	-	-	ประชาชนมีน้ำในการอุปโภคบริโภคใช้อย่างเพียงพอ สะอาด ปลอดภัย ได้มาตรฐาน	กองช่าง

(๓) แผนงานเกษตร

แบบ ผ.๐๒

ที่	โครงการ	วัตถุประสงค์	เป้าหมาย (ผลผลิตของโครงการ)	งบประมาณ					ผลที่คาดว่าจะได้รับ	หน่วยงานที่รับผิดชอบ
				๒๕๗๑ (บาท)	๒๕๗๒ (บาท)	๒๕๗๓ (บาท)	๒๕๗๔ (บาท)	๒๕๗๕ (บาท)		
	ประเภทงานขุดลอกแหล่งน้ำ									
๑	**หมู่ที่ ๑** โครงการขุดลอกสระผักบุ้ง, สระประตีน, สระก้านเหลือง และคลองทะเมนชัย พร้อมปรับปรุงภูมิทัศน์ บริเวณ หมู่ ๑ บ้านทะเมนชัย ถึงคลองอิสานเขียว หมู่ ๘ บ้านสวนครัว	เพื่อกำจัดสิ่งปนเปื้อน วัชพืช และขยะมูลฝอย เปลี่ยนเป็นแหล่งน้ำที่สะอาด และมีภูมิทัศน์ที่สวยงาม สะอาด	ขุดลอกคลองขนาดกว้าง ๓๐.๐๐ - ๖๐.๐๐ เมตร ยาวรวม ๓,๐๐๐.๐๐ เมตร ขุดลึกจากเดิม ๒.๐๐ - ๓.๕๐ เมตร พร้อมปรับปรุงภูมิทัศน์ ทั้งสองฝั่งคลอง และก่อสร้างเขื่อนป้องกันตลิ่ง พร้อมทางเดิน ค.ส.ล. และติดตั้งกิ่งโคมไฟฟ้าสาธารณะ ฯลฯ (ตามแบบรูปรายการงานก่อสร้างที่เทศบาลฯ กำหนด)	-	-	-	๓๐,๐๐๐,๐๐๐	-	ประชาชนมีแหล่งน้ำอุปโภคบริโภคทางการเกษตรยั่งยืน และช่วยบรรเทาปัญหาภัยแล้งและน้ำท่วมขัง	กองช่าง
๒	**หมู่ที่ ๒** โครงการขุดลอกสระหลวง และปรับปรุงภูมิทัศน์ หมู่ ๒ บ้านตลาดทะเมนชัย	เพื่อกำจัดสิ่งปนเปื้อน วัชพืช และขยะมูลฝอย เปลี่ยนเป็นแหล่งน้ำที่สะอาด และมีภูมิทัศน์ที่สวยงาม สะอาด	ขุดลอกสระน้ำ ขนาดกว้าง ๕๕.๐๐ เมตร ยาว ๕๕.๐๐ เมตร ขุดลึกจากเดิม ๒.๐๐ - ๓.๐๐ เมตร และปรับปรุงภูมิทัศน์ทั้งสองฝั่งสระน้ำ เช่น ก่อสร้างรั้ว - ประตู และติดตั้งกิ่งโคมไฟฟ้าสาธารณะ ฯลฯ (ตามแบบรูปรายการงานก่อสร้างที่เทศบาลฯ กำหนด)	-	-	๑,๐๐๐,๐๐๐	-	-	ประชาชนมีแหล่งน้ำอุปโภคบริโภคทางการเกษตรยั่งยืน และช่วยบรรเทาปัญหาภัยแล้งและน้ำท่วมขัง	กองช่าง

(๓) แผนงานเกษตร (ต่อ)

ที่	โครงการ	วัตถุประสงค์	เป้าหมาย (ผลผลิตของโครงการ)	งบประมาณ ๒๕๗๑ (บาท)	๒๕๗๒ (บาท)	๒๕๗๓ (บาท)	๒๕๗๔ (บาท)	๒๕๗๕ (บาท)	ผลที่คาดว่าจะได้รับ	หน่วยงานที่รับผิดชอบ
๓	**<u>หมู่ที่ ๓</u>** โครงการขุดลอกสระสาธารณประโยชน์และปรับภูมิทัศน์โดยรอบ หมู่ ๓ บ้านหนองตาด	เพื่อกำจัดสิ่งปนเปื้อน วัชพืช และขยะมูลฝอย เปลี่ยนเป็นแหล่งน้ำที่สะอาด และมีภูมิทัศน์ที่สวยงามสะอาด	ขุดลอกสระสาธารณประโยชน์และปรับภูมิทัศน์ ดังนี้ ๑. ขุดลอกสระลึกจากเดิม ๒.๐๐ - ๓.๐๐ เมตร ๒. เทลาน ค.ส.ล. หนา ๐.๑๒ เมตร ๓. ปรับปรุงภูมิทัศน์โดยรอบ โดยมีพื้นที่ดำเนินการไม่น้อยกว่า ๔,๕๐๐.๐๐ ตารางเมตร ฯลฯ (ตามแบบรูปรายการงานก่อสร้างที่เทศบาลฯ กำหนด)	-	-	๕,๐๐๐,๐๐๐	-	-	ประชาชนมีแหล่งน้ำอุปโภคบริโภคทางการเกษตรยั่งยืน และช่วยบรรเทาปัญหาภัยแล้งและน้ำท่วมขัง	กองช่าง
๔	**<u>หมู่ที่ ๕</u>** โครงการขุดลอกสระหนองตาด พร้อมปรับปรุงภูมิทัศน์รอบสระน้ำ หมู่ ๕ บ้านหนองหญ้าปล้อง	เพื่อกำจัดสิ่งปนเปื้อน วัชพืช และขยะมูลฝอย เปลี่ยนเป็นแหล่งน้ำที่สะอาด และมีภูมิทัศน์ที่สวยงามสะอาด	ขุดลอกสระ พร้อมปรับปรุงภูมิทัศน์รอบสระน้ำ ดังนี้ ๑. ขุดลอกจากความลึกเดิม ๒.๐๐ - ๓.๕๐ เมตร ๒. ปรับปรุงภูมิทัศน์โดยรอบ ๓. ติดตั้งกิ่งโคมไฟฟ้าสาธารณะรอบสระน้ำ ๔. ก่อสร้างถนน ค.ส.ล. ขนาดกว้าง ๕.๐๐ - ๖.๐๐ เมตร ยาว ๑,๒๐๐.๐๐ เมตร หนา ๐.๑๕ เมตร ไหล่ทางหินคลุกข้างละ ๐.๕๐ เมตร ฯลฯ (ตามแบบรูปรายการงานก่อสร้างที่เทศบาลฯ กำหนด)	-	๔๐,๐๐๐,๐๐๐	-	-	-	ประชาชนมีแหล่งน้ำอุปโภคบริโภคทางการเกษตรยั่งยืน และช่วยบรรเทาปัญหาภัยแล้งและน้ำท่วมขัง	กองช่าง

(๓) แผนงานเกษตร (ต่อ)

ที่	โครงการ	วัตถุประสงค์	เป้าหมาย (ผลผลิตของโครงการ)	งบประมาณ ๒๕๗๑ (บาท)	๒๕๗๒ (บาท)	๒๕๗๓ (บาท)	๒๕๗๔ (บาท)	๒๕๗๕ (บาท)	ผลที่คาดว่าจะได้รับ	หน่วยงานที่รับผิดชอบ
๕	**หมู่ที่ ๗** โครงการขุดลอกสระ, คลอง และก่อสร้างถนนหินคลุกข้างโรงพยาบาลส่งเสริมสุขภาพตำบล หมู่ ๗ บ้านบุแปบ ถึงคลองสระยาว หมู่ ๑๔ บ้านทะเมนชัยสอง	เพื่อกำจัดสิ่งปนเปื้อน วัชพืช และขยะมูลฝอย เปลี่ยนเป็นแหล่งน้ำที่สะอาด และมีภูมิทัศน์ที่สวยงามสะอาด	ขุดลอกสระน้ำ, คลอง ขนาดกว้างเฉลี่ย ๑๐.๐๐ - ๓๕.๐๐ เมตร ยาว ๙๕๐.๐๐ เมตร ลึกจากเดิม ๒.๐๐ - ๓.๐๐ เมตร และก่อสร้างถนนหินคลุกบนคันคลอง ขนาดกว้าง ๓.๐๐ - ๔.๐๐ เมตร หนาเฉลี่ย ๐.๑๐ เมตร ยาว ๒,๐๐๐.๐๐ เมตร (ตามแบบรูปรายการงานก่อสร้างที่เทศบาลฯ กำหนด)	-	๑๐,๐๐๐,๐๐๐	-	-	-	ประชาชนมีแหล่งน้ำอุปโภคบริโภคทางการเกษตรยั่งยืน และช่วยบรรเทาปัญหาภัยแล้งและน้ำท่วมขัง	กองช่าง
๖	**หมู่ที่ ๑๓** โครงการขุดลอกสระนกเขา หมู่ที่ ๑๓ บ้านบุลิ้นฟ้า	เพื่อกำจัดสิ่งปนเปื้อน วัชพืช และขยะมูลฝอย เปลี่ยนเป็นแหล่งน้ำที่สะอาด	ขุดลอกสระ ขนาดกว้าง ๑๑๐.๐๐ เมตร ยาว ๑๙๕.๐๐ เมตร ลึกจากเดิมไม่น้อยกว่า ๒.๐๐ - ๓.๕๐ เมตร (ตามแบบรูปรายการงานก่อสร้างที่เทศบาลฯ กำหนด)	-	-	-	๕,๐๐๐,๐๐๐	-	ประชาชนมีแหล่งน้ำอุปโภคบริโภคทางการเกษตรยั่งยืน และช่วยบรรเทาปัญหาภัยแล้งและน้ำท่วมขัง	กองช่าง

(๓) แผนงานเกษตร (ต่อ)

ที่	โครงการ	วัตถุประสงค์	เป้าหมาย (ผลผลิตของโครงการ)	งบประมาณ ๒๕๗๑ (บาท)	๒๕๗๒ (บาท)	๒๕๗๓ (บาท)	๒๕๗๔ (บาท)	๒๕๗๕ (บาท)	ผลที่คาดว่าจะได้รับ	หน่วยงานที่รับผิดชอบ
๗	**หมู่ที่ ๑๔** โครงการขุดลอกคลองและก่อสร้างถนนหินคลุกบริเวณสายแยกจากคลองสระยาวถึงสุดเขตเทศบาลฯ หมู่ ๑๔ บ้านทะเมนชัยสอง	เพื่อกำจัดสิ่งปนเปื้อน วัชพืช และขยะมูลฝอย เปลี่ยนเป็นแหล่งน้ำที่สะอาด	ขุดลอกคลองจากเดิม ๒.๐๐ - ๓.๐๐ เมตร ขนาดกว้าง ๕.๐๐ - ๑๐.๐๐ เมตร ยาว ๘๐๐.๐๐ เมตร และลงหินคลุกบนคันคลอง ขนาดกว้าง ๒.๐๐ - ๔.๐๐ เมตร ยาว ๑,๖๐๐.๐๐ เมตร หนาเฉลี่ย ๐.๑๐ เมตร (ตามแบบรูปรายการงานก่อสร้างที่เทศบาลฯ กำหนด)	-	๒,๐๐๐,๐๐๐	-	-	-	ประชาชนมีแหล่งน้ำอุปโภคบริโภคทางการเกษตรยั่งยืน และช่วยบรรเทาปัญหาภัยแล้งและน้ำท่วมขัง	กองช่าง

๒. ประเด็นการพัฒนาท้องถิ่น : การพัฒนาเศรษฐกิจและแก้ไขปัญหาความยากจน

(๑) แผนงานสร้างความเข้มแข็งของชุมชน

ที่	โครงการ	วัตถุประสงค์	เป้าหมาย (ผลผลิตของโครงการ)	งบประมาณ					ผลที่คาดว่าจะได้รับ	หน่วยงานที่รับผิดชอบ
				๒๕๗๑ (บาท)	๒๕๗๒ (บาท)	๒๕๗๓ (บาท)	๒๕๗๔ (บาท)	๒๕๗๕ (บาท)		
๑	โครงการส่งเสริมและพัฒนาการผลิตอาหารสัตว์การเลี้ยงโค - กระบือในฤดูแล้ง	เพื่อเตรียมความพร้อมและบรรเทาความเดือดร้อนแก่เกษตรกรจากปัญหาการขาดแคลนแหล่งอาหารในช่วงฤดูแล้ง	จัดอบรมให้ความรู้และฝึกปฏิบัติเกี่ยวกับการผลิต การแปรรูปและการสำรองอาหารสัตว์ในฤดูแล้งให้กับเกษตรกรภายในพื้นที่เทศบาล	๕๐,๐๐๐	๕๐,๐๐๐	๕๐,๐๐๐	๕๐,๐๐๐	๕๐,๐๐๐	เกษตรกรมีแหล่งอาหารสำรองเพียงพอสำหรับเลี้ยงสัตว์ในช่วงฤดูแล้ง	สำนักปลัด (ฝ่ายอำนวยการ)
๒	โครงการฝึกอบรมและส่งเสริมการผลิตปุ๋ยอินทรีย์และปุ๋ยชีวภาพ	เพื่อส่งเสริมให้สามารถผลิตปุ๋ยอินทรีย์และปุ๋ยชีวภาพไว้ใช้เองในการประกอบอาชีพเกษตรกรรม	จัดอบรมให้ความรู้และฝึกปฏิบัติเกี่ยวกับการผลิตปุ๋ยอินทรีย์ ปุ๋ยหมัก หรือปุ๋ยชีวภาพให้กับเกษตรกรภายในพื้นที่เทศบาล	๕๐,๐๐๐	๕๐,๐๐๐	๕๐,๐๐๐	๕๐,๐๐๐	๕๐,๐๐๐	เกษตรกรมีความรู้และทักษะในการผลิตปุ๋ยอินทรีย์และปุ๋ยชีวภาพใช้เอง ช่วยลดภาระค่าใช้จ่ายในการซื้อปุ๋ยเคมี	สำนักปลัด (ฝ่ายอำนวยการ)
๓	โครงการพัฒนาศักยภาพการผลิตและสำรองเมล็ดพันธุ์ข้าวพันธุ์ดีชุมชน	เพื่อให้เกษตรกรในพื้นที่ได้รับความรู้ ทักษะและเทคโนโลยีที่ถูกต้องตามหลักวิชาการในการผลิตและคัดเลือกเมล็ดพันธุ์ข้าวพันธุ์ดี	จัดอบรมให้ความรู้และฝึกปฏิบัติเกี่ยวกับการคัดเลือกพันธุ์ การผลิต และการเก็บรักษาเมล็ดพันธุ์ข้าวพันธุ์ดีให้กับเกษตรกรภายในพื้นที่เทศบาล	๕๐,๐๐๐	๕๐,๐๐๐	๕๐,๐๐๐	๕๐,๐๐๐	๕๐,๐๐๐	เกษตรกรมีเมล็ดพันธุ์ข้าวพันธุ์ดีและมีต้นทุนต่ำ ช่วยเพิ่มประสิทธิภาพการผลิตทำให้ผลผลิตข้าวสูงขึ้น	สำนักปลัด (ฝ่ายอำนวยการ)

(๑) แผนงานสร้างความเข้มแข็งของชุมชน (ต่อ)

ที่	โครงการ	วัตถุประสงค์	เป้าหมาย (ผลผลิตของโครงการ)	งบประมาณ ๒๕๗๑ (บาท)	๒๕๗๒ (บาท)	๒๕๗๓ (บาท)	๒๕๗๔ (บาท)	๒๕๗๕ (บาท)	ผลที่คาดว่าจะได้รับ	หน่วยงานที่รับผิดชอบ
๔	โครงการจัดตั้งศูนย์ขยายพันธุ์พืชและส่งเสริมการผลิตพันธุ์พืชชุมชน	เพื่อเป็นศูนย์กลางในการเพาะ ขยาย และผลิตพันธุ์พืชที่มีคุณภาพดี ตรงตามพันธุ์และเหมาะสมกับสภาพพื้นที่	จัดตั้ง ปรับปรุง หรือพัฒนาพื้นที่ศูนย์ขยายพันธุ์พืชชุมชนและอุปกรณ์การเกษตรที่จำเป็นให้กับเกษตรกรภายในพื้นที่เทศบาล	๓๐๐,๐๐๐	๓๐๐,๐๐๐	๓๐๐,๐๐๐	๓๐๐,๐๐๐	๓๐๐,๐๐๐	เทศบาลมีศูนย์ขยายพันธุ์พืชชุมชนที่เป็นศูนย์กลางที่มีคุณภาพที่ดีให้แก่เกษตรกรและประชาชนในพื้นที่ได้อย่างต่อเนื่อง	สำนักปลัด (ฝ่ายอำนวยการ)
๕	โครงการรณรงค์ลดการเผาในพื้นที่ผ่านการไถกลบตอซังและฟางข้าว	เพื่อให้เกิดความตระหนักในการบริหารจัดการวัสดุเหลือใช้ทางการเกษตรอย่างถูกวิธี นำไปสู่การพัฒนาอาชีพที่ยั่งยืนและปลอดภัย	จัดกิจกรรมรณรงค์หรือสนับสนุนให้เกิดการไถกลบตอซังและฟางข้าวในพื้นที่	๕๐,๐๐๐	๕๐,๐๐๐	๕๐,๐๐๐	๕๐,๐๐๐	๕๐,๐๐๐	เกษตรกรเกิดความตระหนักรู้ร่วมกันและสร้างเครือข่ายความร่วมมือในการเฝ้าระวังและแก้ไขปัญหาในระดับท้องถิ่นอย่างยั่งยืน	สำนักปลัด (ฝ่ายอำนวยการ)
๖	โครงการฝึกอบรมและศึกษาดูงานเพื่อพัฒนาศักยภาพชุมชนตามหลักปรัชญาของเศรษฐกิจพอเพียง	เพื่อถ่ายทอดองค์ความรู้และน้อมนำหลักปรัชญาของเศรษฐกิจพอเพียงไปสู่การปฏิบัติ และสามารถนำไปประยุกต์ใช้ในการดำเนินชีวิตประจำวันและการประกอบอาชีพได้อย่างเหมาะสม	จัดฝึกอบรมและศึกษาดูงานตามหลักปรัชญาของเศรษฐกิจพอเพียงให้แก่ประชาชนในพื้นที่	๓๐๐,๐๐๐	๓๐๐,๐๐๐	๓๐๐,๐๐๐	๓๐๐,๐๐๐	๓๐๐,๐๐๐	ประชาชนในพื้นที่สามารถน้อมนำแนวพระราชดำริไปปรับใช้และปฏิบัติจริงในการดำเนินชีวิตประจำวันและการประกอบอาชีพได้อย่างเหมาะสม	สำนักปลัด (ฝ่ายอำนวยการ)

(๑) แผนงานสร้างความเข้มแข็งของชุมชน (ต่อ)

ที่	โครงการ	วัตถุประสงค์	เป้าหมาย (ผลผลิตของโครงการ)	งบประมาณ					ผลที่คาดว่าจะได้รับ	หน่วยงานที่รับผิดชอบ
				๒๕๗๑ (บาท)	๒๕๗๒ (บาท)	๒๕๗๓ (บาท)	๒๕๗๔ (บาท)	๒๕๗๕ (บาท)		
๗	โครงการส่งเสริมอาชีพเพิ่มรายได้ให้แก่เกษตรกร	เพื่อส่งเสริมและพัฒนาศักยภาพด้านอาชีพแก่เกษตรกรให้มีความรู้ ทักษะ และสามารถนำไปต่อยอดในการสร้างอาชีพเพื่อเพิ่มรายได้	จัดอบรมส่งเสริมอาชีพเพิ่มรายได้ให้แก่เกษตรกรในพื้นที่	๕๐,๐๐๐	๕๐,๐๐๐	๕๐,๐๐๐	๕๐,๐๐๐	๕๐,๐๐๐	เกษตรกรมีช่องทางทำมาหากินและรายได้เพิ่มขึ้น	สำนักปลัด (ฝ่ายอำนวยการ)
๘	โครงการส่งเสริมและสนับสนุนผลิตภัณฑ์ชุมชนท้องถิ่น OTOP “การจัดแสดงและจำหน่ายผลิตภัณฑ์สินค้า OTOP เทศบาลตำบลทะเมนชัย”	เพื่อส่งเสริมสนับสนุนและประชาสัมพันธ์ผลผลิตทางการเกษตรและผลิตภัณฑ์ชุมชน	จัดกิจกรรมแสดงและจำหน่ายผลิตภัณฑ์สินค้าชุมชน ของประชาชน ส่วนราชการ เอกชน ฯลฯ	๑๐๐,๐๐๐	๑๐๐,๐๐๐	๑๐๐,๐๐๐	๑๐๐,๐๐๐	๑๐๐,๐๐๐	ประชาชนได้รับการส่งเสริม สนับสนุน และประชาสัมพันธ์ผลผลิตทางการเกษตรและผลิตภัณฑ์ชุมชน	สำนักปลัด (ฝ่ายอำนวยการ)
๙	โครงการจัดตั้งศูนย์การเรียนรู้เศรษฐกิจพอเพียง	เพื่อจัดตั้งและพัฒนา "ศูนย์การเรียนรู้เศรษฐกิจพอเพียง" ให้เป็นแหล่งถ่ายทอดองค์ความรู้ตามหลักปรัชญาของเศรษฐกิจพอเพียงและเกษตรทฤษฎีใหม่	จัดตั้งและพัฒนาให้เป็นแหล่งถ่ายทอดองค์ความรู้ตามหลักปรัชญาของเศรษฐกิจพอเพียงและเกษตรทฤษฎีใหม่ให้แก่เกษตรกร เยาวชน และประชาชนในพื้นที่ จำนวน ๑ แห่ง	๑๐๐,๐๐๐	๑๐๐,๐๐๐	๑๐๐,๐๐๐	๑๐๐,๐๐๐	๑๐๐,๐๐๐	มีสถานที่ศูนย์เรียนรู้ทำหน้าที่เป็นจุดศูนย์รวมในการสร้างความร่วมมือและการแลกเปลี่ยนภูมิปัญญา	กองสาธารณสุขและสิ่งแวดล้อม

(๑) แผนงานสร้างความเข้มแข็งของชุมชน (ต่อ)

ที่	โครงการ	วัตถุประสงค์	เป้าหมาย (ผลผลิตของโครงการ)	งบประมาณ ๒๕๗๑ (บาท)	๒๕๗๒ (บาท)	๒๕๗๓ (บาท)	๒๕๗๔ (บาท)	๒๕๗๕ (บาท)	ผลที่คาดว่าจะได้รับ	หน่วยงานที่รับผิดชอบ
๑๐	โครงการยกระดับการผลิตพืชด้วยเทคโนโลยโรงเรือนเพาะชำอัจฉริยะ	เพื่อส่งเสริมและสนับสนุนการนำเทคโนโลยีโรงเรือนเพาะชำอัจฉริยะพร้อมระบบควบคุมอัตโนมัติมาใช้ในการเพาะปลูกและขยายพันธุ์พืชในพื้นที่	ยกระดับการผลิตพืชด้วยเทคโนโลยีโรงเรือนเพาะชำอัจฉริยะ พร้อมระบบควบคุมสภาพแวดล้อมอัตโนมัติ จำนวน ๑ แห่ง	๕๐๐,๐๐๐	๕๐๐,๐๐๐	๕๐๐,๐๐๐	๕๐๐,๐๐๐	๕๐๐,๐๐๐	ส่งเสริมให้ชุมชนมีการขับเคลื่อนการพัฒนาให้ก้าวทันต่อเทคโนโลยีสมัยใหม่ และยกระดับคุณภาพชีวิตของประชาชนให้อย่างยั่งยืน	กองสาธารณสุขและสิ่งแวดล้อม

๓. ประเด็นการพัฒนาท้องถิ่น : การพัฒนาด้านการศึกษา การพัฒนาคุณภาพชีวิต และส่งเสริมความเข้มแข็งแก่ชุมชน

(๑) แผนงานสังคมสงเคราะห์

ที่	โครงการ	วัตถุประสงค์	เป้าหมาย (ผลผลิตของโครงการ)	งบประมาณ					ผลที่คาดว่าจะได้รับ	หน่วยงานที่รับผิดชอบ
				๒๕๗๑ (บาท)	๒๕๗๒ (บาท)	๒๕๗๓ (บาท)	๒๕๗๔ (บาท)	๒๕๗๕ (บาท)		
๑	โครงการส่งเสริมและพัฒนาคุณภาพชีวิตผู้ด้อยโอกาสและผู้ประสบปัญหาทางสังคม	เพื่อให้ความช่วยเหลือประชาชนที่ได้รับความเดือดร้อนหรือไม่สามารถช่วยเหลือตนเองได้ในการดำรงชีพด้านการส่งเสริมและพัฒนาคุณภาพชีวิตและผู้ประสบปัญหาทางสังคม	ประชาชนที่ได้รับความเดือดร้อน หรือไม่สามารถช่วยเหลือตนเองได้ในการดำรงชีพด้านการส่งเสริมและพัฒนาคุณภาพชีวิตและผู้ประสบปัญหาทางสังคม โดยเป็นไปตามหลักเกณฑ์ที่กระทรวงมหาดไทยกำหนด หรือตามหลักเกณฑ์ของกระทรวงการพัฒนาสังคมและความมั่นคงของมนุษย์	๕๐,๐๐๐	๕๐,๐๐๐	๕๐,๐๐๐	๕๐,๐๐๐	๕๐,๐๐๐	ผู้ประสบปัญหาทางสังคมมีคุณภาพชีวิตที่ดีขึ้น ได้รับการช่วยเหลืออย่างทั่วถึง และสามารถปรับตัวอยู่ในสังคมได้อย่างมีความสุข	สำนักปลัด (ฝ่ายอำนวยการ)
๒	โครงการสนับสนุนตามโครงการให้ความช่วยเหลือประชาชนตามภารกิจของเหล่ากาชาดจังหวัดบุรีรัมย์	เพื่อสนับสนุนงบประมาณให้แก่เหล่ากาชาดจังหวัดบุรีรัมย์ในการดำเนินงานโครงการให้ความช่วยเหลือประชาชนตามภารกิจของเหล่ากาชาดจังหวัดบุรีรัมย์	อุดหนุนงบประมาณตามภารกิจของเหล่ากาชาดจังหวัดบุรีรัมย์	๒๐,๐๐๐	๒๐,๐๐๐	๒๐,๐๐๐	๒๐,๐๐๐	๒๐,๐๐๐	เหล่ากาชาดจังหวัดบุรีรัมย์ได้รับงบประมาณในการดำเนินงานโครงการให้ความช่วยเหลือประชาชนตามภารกิจของเหล่ากาชาดจังหวัดบุรีรัมย์	สำนักปลัด (ฝ่ายอำนวยการ)

(๒) แผนงานสร้างความเข้มแข็งของชุมชน

ที่	โครงการ	วัตถุประสงค์	เป้าหมาย (ผลผลิตของโครงการ)	งบประมาณ					ผลที่คาดว่าจะได้รับ	หน่วยงานที่รับผิดชอบ
				๒๕๗๑ (บาท)	๒๕๗๒ (บาท)	๒๕๗๓ (บาท)	๒๕๗๔ (บาท)	๒๕๗๕ (บาท)		
๑	โครงการผู้สูงอายุพันธุ์ใหม่ใส่ใจสุขภาพ	เพื่อส่งเสริมการทำกิจกรรมทางกายและนันทนาการให้ผู้สูงอายุได้ทำกิจกรรมร่วมกันออกกำลังกาย และทำกิจกรรมนันทนาการที่ช่วยลดภาวะซึมเศร้าและเสริมสร้างการเข้าสังคม	จัดกิจกรรมส่งเสริมสุขภาพและนันทนาการสำหรับผู้สูงอายุในเขตพื้นที่เทศบาลฯ	๑๐๐,๐๐๐	๑๐๐,๐๐๐	๑๐๐,๐๐๐	๑๐๐,๐๐๐	๑๐๐,๐๐๐	ผู้สูงอายุได้ทำกิจกรรมร่วมกัน เกิดการแลกเปลี่ยนเรียนรู้ ลดภาวะซึมเศร้า และรู้สึกมีคุณค่าในตนเองผ่านกิจกรรมนันทนาการและสังคม	สำนักปลัด (ฝ่ายอำนวยการ)
๒	โครงการพัฒนาระบบการดูแลผู้สูงอายุและพัฒนาคุณภาพชีวิต (โรงเรียนผู้สูงอายุ)	เพื่อส่งเสริมสุขภาพกาย สุขภาพจิตของผู้สูงอายุให้มีสุขภาวะที่ดีและสามารถดำรงชีวิตอยู่ในสังคมได้อย่างมีความสุขและมีคุณค่า	จัดกิจกรรมการเรียนการสอน (โรงเรียนผู้สูงอายุ) หรือหลักสูตรอบรมตามแผนการเรียนรู้ (เช่น ด้านสุขภาพ กฎหมาย เทคโนโลยี ภูมิปัญญาและนันทนาการ) ให้แก่ผู้สูงอายุในเขตพื้นที่เทศบาลฯ	๑๐๐,๐๐๐	๑๐๐,๐๐๐	๑๐๐,๐๐๐	๑๐๐,๐๐๐	๑๐๐,๐๐๐	ผู้สูงอายุ (โรงเรียนผู้สูงอายุ) มีความรู้ทักษะ และการดูแลตนเองทั้งด้านสุขภาพกาย สุขภาพจิตที่ดีขึ้นและสามารถพึ่งพาตนเองในชีวิตประจำวัน	สำนักปลัด (ฝ่ายอำนวยการ)
๓	โครงการเยาวชนต้นกล้าอาสาพัฒนาชุมชน	เพื่อส่งเสริมให้เด็กและเยาวชนได้รับการพัฒนาความรู้ ทักษะชีวิต ภาวะผู้นำ และการคิดเชิงบวกผ่านกระบวนการจิตอาสาและการทำกิจกรรมบำเพ็ญประโยชน์	จัดกิจกรรมอบรมพัฒนาศักยภาพให้กับเด็กและเยาวชนในเขตพื้นที่เทศบาลฯ	๑๐๐,๐๐๐	๑๐๐,๐๐๐	๑๐๐,๐๐๐	๑๐๐,๐๐๐	๑๐๐,๐๐๐	เด็กและเยาวชนมีความรู้ มีภาวะผู้นำ มีจิตสำนึกสาธารณะ และตระหนักในการร่วมรับผิดชอบต่อสังคมและท้องถิ่นของตนเอง	สำนักปลัด (ฝ่ายแผนงานและงบประมาณ)

(๓) แผนงานงบกลาง

ที่	โครงการ	วัตถุประสงค์	เป้าหมาย (ผลผลิตของโครงการ)	งบประมาณ					ผลที่คาดว่าจะได้รับ	หน่วยงานที่รับผิดชอบ
				๒๕๗๑ (บาท)	๒๕๗๒ (บาท)	๒๕๗๓ (บาท)	๒๕๗๔ (บาท)	๒๕๗๕ (บาท)		
๑	เบี้ยยังชีพผู้สูงอายุ	เพื่อเป็นค่าสวัสดิการให้แก่ผู้สูงอายุที่มีอายุ ๖๐ ปี บริบูรณ์ขึ้นไป ที่มีคุณสมบัติครบถ้วน ที่ได้ยืนยันสิทธิขอรับเงินเบี้ยยังชีพ	ผู้สูงอายุที่มีอายุ ๖๐ ปี บริบูรณ์ขึ้นไป ในเขตพื้นที่ที่มีคุณสมบัติครบถ้วน ที่ได้รับการขึ้นทะเบียน	๘,๐๐๐,๐๐๐	๘,๐๐๐,๐๐๐	๘,๐๐๐,๐๐๐	๘,๐๐๐,๐๐๐	๘,๐๐๐,๐๐๐	สร้างหลักประกันทางรายได้ขั้นพื้นฐาน เพื่อช่วยบรรเทาภาระค่าใช้จ่ายในชีวิตประจำวัน	สำนักปลัด (ฝ่ายอำนวยการ)
๒	เบี้ยยังชีพความพิการ	เพื่อเป็นค่าสวัสดิการเบี้ยความพิการให้แก่คนพิการที่มีสิทธิตามหลักเกณฑ์ที่กำหนดที่ได้แสดงความจำนงการขอขึ้นทะเบียนเพื่อขอรับเงินเบี้ยความพิการไว้	คนพิการในเขตพื้นที่ที่มีบัตรประจำตัวคนพิการและขอขึ้นทะเบียนขอรับเบี้ยความพิการ	๔,๐๐๐,๐๐๐	๔,๐๐๐,๐๐๐	๔,๐๐๐,๐๐๐	๔,๐๐๐,๐๐๐	๔,๐๐๐,๐๐๐	สร้างหลักประกันทางรายได้ขั้นพื้นฐานเพื่อบรรเทาภาระค่าใช้จ่ายในการดำรงชีวิตและการดูแลรักษาตัว	สำนักปลัด (ฝ่ายอำนวยการ)
๓	เบี้ยยังชีพผู้ป่วยเอดส์	เพื่อเป็นเงินสงเคราะห์เพื่อการยังชีพผู้ป่วยเอดส์ที่แพทย์ได้รับรองและทำการวินิจฉัยแล้ว และมีรายได้ไม่เพียงพอต่อการยังชีพ หรือถูกทอดทิ้งขาดผู้อุปการะดูแล ไม่สามารถประกอบอาชีพเลี้ยง ตนเองได้	ผู้ป่วยเอดส์ในเขตพื้นที่ที่มีคุณสมบัติครบถ้วนตามหลักเกณฑ์	๑๐๐,๐๐๐	๑๐๐,๐๐๐	๑๐๐,๐๐๐	๑๐๐,๐๐๐	๑๐๐,๐๐๐	บรรเทาภาระค่าใช้จ่ายในชีวิตประจำวันและค่าใช้จ่ายด้านสุขภาพ	สำนักปลัด (ฝ่ายอำนวยการ)

(๔) แผนงานการศึกษา

ที่	โครงการ	วัตถุประสงค์	เป้าหมาย (ผลผลิตของโครงการ)	งบประมาณ					ผลที่คาดว่าจะได้รับ	หน่วยงานที่รับผิดชอบ
				๒๕๗๑ (บาท)	๒๕๗๒ (บาท)	๒๕๗๓ (บาท)	๒๕๗๔ (บาท)	๒๕๗๕ (บาท)		
๑	โครงการพัฒนาศักยภาพบุคลากรทางการศึกษา	เพื่อให้ครู ผู้ดูแลเด็ก บุคลากรทางการศึกษา ได้รับการพัฒนาความรู้ ประสบการณ์ นวัตกรรมใหม่ในการจัดการเรียนการสอน	จัดอบรมให้แก่ครู ผู้ดูแลเด็ก บุคลากรทางการศึกษา กรรมการบริหารสถานศึกษา รวมทั้งคณะผู้บริหาร	๖๐,๐๐๐	๖๐,๐๐๐	๖๐,๐๐๐	๖๐,๐๐๐	๖๐,๐๐๐	ครู ผู้ดูแลเด็ก บุคลากรทางการศึกษามีประสิทธิภาพในการทำงานมากยิ่งขึ้น	กองการศึกษา
๒	โครงการจัดทำแผนพัฒนาการศึกษาศูนย์พัฒนาเด็กเล็ก	เพื่อให้ครู ผู้ดูแลเด็ก บุคลากรทางการศึกษา สามารถจัดทำแผนการศึกษาต่าง ๆ ได้	จัดทำแผนพัฒนาการศึกษาศูนย์พัฒนาเด็กเล็ก	๘๐,๐๐๐	๘๐,๐๐๐	๘๐,๐๐๐	๘๐,๐๐๐	๘๐,๐๐๐	ครู ผู้ดูแลเด็ก บุคลากรทางการศึกษาสามารถจัดทำแผนการศึกษาต่าง ๆ ได้อย่างถูกต้อง	กองการศึกษา
๓	โครงการพัฒนาผลิตสื่อการเรียนการสอน นวัตกรรมและเทคโนโลยีการศึกษา	เพื่อครู ผู้ดูแลเด็ก มีทักษะการผลิตสื่อเพิ่มประสิทธิภาพการเรียนการสอน และกระตุ้นให้ผู้เรียนสนใจบทเรียนมากยิ่งขึ้น	จัดอบรมการพัฒนาผลิตสื่อการเรียนการสอน นวัตกรรมและเทคโนโลยีการศึกษาให้กับครู ผู้ดูแลเด็ก และบุคลากรทางการศึกษา	๑๐,๐๐๐	๑๐,๐๐๐	๑๐,๐๐๐	๑๐,๐๐๐	๑๐,๐๐๐	ครู ผู้ดูแลเด็ก บุคลากรทางการศึกษามีสื่อนวัตกรรม เทคโนโลยีในการจัดการเรียนการสอนอย่างมีประสิทธิภาพ	กองการศึกษา
๔	โครงการคัดเลือกและยกย่องเชิดชูเกียรติครูและผู้ดูแลเด็กดีเด่น	เพื่อคัดเลือกและยกย่องเชิดชูเกียรติครูและผู้ดูแลเด็กที่มีผลงานดีเด่นเป็นแบบอย่างที่ดีตามจรรยาบรรณวิชาชีพ	จัดคัดเลือกและยกย่องเชิดชูเกียรติครูและผู้ดูแลเด็กที่มีผลงานดีเด่น	๑๐,๐๐๐	๑๐,๐๐๐	๑๐,๐๐๐	๑๐,๐๐๐	๑๐,๐๐๐	ครู ผู้ดูแลเด็ก ได้รับการยกย่องเชิดชูเกียรติเป็นแบบอย่างที่ดีตามจรรยาบรรณวิชาชีพ	กองการศึกษา

(๔) แผนงานการศึกษา (ต่อ)

แบบ ผ.๐๒

ที่	โครงการ	วัตถุประสงค์	เป้าหมาย (ผลผลิตของโครงการ)	งบประมาณ					ผลที่คาดว่าจะได้รับ	หน่วยงานที่รับผิดชอบ
				๒๕๗๑ (บาท)	๒๕๗๒ (บาท)	๒๕๗๓ (บาท)	๒๕๗๔ (บาท)	๒๕๗๕ (บาท)		
๕	โครงการส่งเสริมศักยภาพการจัดการศึกษาของท้องถิ่น	เพื่อยกระดับมาตรฐานและพัฒนาคุณภาพการจัดการศึกษาของศูนย์พัฒนาเด็กเล็กในสังกัดให้มีประสิทธิภาพยิ่งขึ้น	จัดอบรมส่งเสริมศักยภาพการจัดการศึกษาของท้องถิ่น	๑๐๐,๐๐๐	๑๐๐,๐๐๐	๑๐๐,๐๐๐	๑๐๐,๐๐๐	๑๐๐,๐๐๐	ศูนย์พัฒนาเด็กเล็ก ครู ผู้ดูแลเด็ก บุคลากรทางการศึกษา รวมทั้งเด็กปฐมวัยได้รับการพัฒนาศักยภาพ	กองการศึกษา
๖	โครงการเตรียมความพร้อมเพื่อรองรับการประเมินมาตรฐานศูนย์พัฒนาเด็กเล็ก	เพื่อเตรียมความพร้อมและขับเคลื่อนการดำเนินงานของศูนย์พัฒนาเด็กเล็กให้เป็นไปตามเกณฑ์มาตรฐานศูนย์พัฒนาเด็กเล็ก	จัดอบรมเตรียมความพร้อมการดำเนินงานของศูนย์พัฒนาเด็กเล็กให้เป็นไปตามเกณฑ์มาตรฐานศูนย์พัฒนาเด็กเล็ก	๒๐,๐๐๐	๒๐,๐๐๐	๒๐,๐๐๐	๒๐,๐๐๐	๒๐,๐๐๐	ศูนย์พัฒนาเด็กเล็กเป็นไปตามเกณฑ์มาตรฐาน	กองการศึกษา
๗	โครงการนิเทศการเรียนการสอน	เพื่อส่งเสริม พัฒนาและยกระดับคุณภาพการจัดการเรียนการสอนของครูผู้สอนให้สอดคล้องกับหลักสูตรและบริบทของสถานศึกษา	จัดกิจกรรมสรุปผลการนิเทศ และเปิดโอกาสให้ครูได้แลกเปลี่ยนปัญหา หาแนวทางแก้ไข จำนวน ๑ ครั้ง/ปี	๑๐,๐๐๐	๑๐,๐๐๐	๑๐,๐๐๐	๑๐,๐๐๐	๑๐,๐๐๐	ครูได้รับการคำแนะนำ และแนวทางปฏิบัติที่ช่วยพัฒนาทักษะการจัดการเรียนการสอนให้มีความน่าสนใจและมีประสิทธิภาพมากขึ้น	กองการศึกษา

(๔) แผนงานการศึกษา (ต่อ)

ที่	โครงการ	วัตถุประสงค์	เป้าหมาย (ผลผลิตของโครงการ)	งบประมาณ					ผลที่คาดว่าจะได้รับ	หน่วยงานที่รับผิดชอบ
				๒๕๗๑ (บาท)	๒๕๗๒ (บาท)	๒๕๗๓ (บาท)	๒๕๗๔ (บาท)	๒๕๗๕ (บาท)		
๘	โครงการพัฒนาหลักสูตรสถานศึกษา	เพื่อมุ่งเน้นการทบทวน ปรับปรุง และพัฒนาหลักสูตรสถานศึกษาในสังกัดให้มีความทันสมัย สอดคล้องกับบริบทและมาตรฐานการศึกษา	จัดอบรมระดมสมองเพื่อปรับปรุงเนื้อหาสาระการเรียนรู้ กิจกรรมเสริมประสบการณ์ และหลักสูตรสถานศึกษาให้สอดคล้องกับบริบทพื้นที่	๑๐,๐๐๐	๑๐,๐๐๐	๑๐,๐๐๐	๑๐,๐๐๐	๑๐,๐๐๐	สถานศึกษามีคุณภาพ มีความยืดหยุ่น และสอดคล้องกับสภาพสังคม วัฒนธรรม และความต้องการของชุมชนอย่างแท้จริง	กองการศึกษา
๙	โครงการพัฒนาระบบประกันคุณภาพการศึกษา	เพื่อส่งเสริมและสนับสนุนให้ศูนย์พัฒนาเด็กเล็กมีการพัฒนาระบบการประกันคุณภาพภายในและภายนอกให้ดำเนินไปอย่างต่อเนื่องและเป็นรูปธรรม	จัดการส่งเสริมและสนับสนุนให้ศูนย์พัฒนาเด็กเล็กมีการพัฒนาระบบการประกันคุณภาพภายในและภายนอก	๑๐,๐๐๐	๑๐,๐๐๐	๑๐,๐๐๐	๑๐,๐๐๐	๑๐,๐๐๐	ยกระดับศูนย์พัฒนาเด็กเล็กให้มีคุณภาพในการจัดการศึกษาให้ได้มาตรฐานอย่างยั่งยืน	กองการศึกษา
๑๐	โครงการวิจัยในชั้นเรียน	เพื่อแก้ปัญหาและพัฒนาพฤติกรรม ทักษะ หรือผลสัมฤทธิ์ทางการเรียนของเด็กปฐมวัย	จัดการศึกษาและแก้ปัญหาพฤติกรรมเด็กปฐมวัย	๑๐,๐๐๐	๑๐,๐๐๐	๑๐,๐๐๐	๑๐,๐๐๐	๑๐,๐๐๐	ปัญหาพฤติกรรม ทักษะ หรือผลสัมฤทธิ์ทางการเรียนของเด็กปฐมวัยได้รับการแก้ไขและพัฒนาให้ดีขึ้นตามเป้าหมาย	กองการศึกษา

(๔) แผนงานการศึกษา (ต่อ)

ที่	โครงการ	วัตถุประสงค์	เป้าหมาย (ผลผลิตของโครงการ)	งบประมาณ					ผลที่คาดว่าจะได้รับ	หน่วยงานที่รับผิดชอบ
				๒๕๗๑ (บาท)	๒๕๗๒ (บาท)	๒๕๗๓ (บาท)	๒๕๗๔ (บาท)	๒๕๗๕ (บาท)		
๑๑	โครงการส่งเสริมความปลอดภัยในสถานศึกษา	เพื่อสร้างความรู้ความเข้าใจ และทักษะการป้องกันตัวตลอดจนการรับมือกับสถานการณ์ฉุกเฉินและภัยพิบัติรูปแบบต่างๆ	จัดอบรมสร้างความรู้ความเข้าใจเด็กปฐมวัย ครู บุคลากรทางการศึกษา และผู้ปกครองในการรับมือกับสถานการณ์ฉุกเฉินและภัยพิบัติรูปแบบต่างๆ	๕๐,๐๐๐	๕๐,๐๐๐	๕๐,๐๐๐	๕๐,๐๐๐	๕๐,๐๐๐	เด็กปฐมวัย ครู บุคลากรทางการศึกษา และผู้ปกครอง ได้รับความรู้ ความเข้าใจการรับมือกับสถานการณ์ฉุกเฉินและภัยพิบัติรูปแบบต่างๆ	กองการศึกษา
๑๒	โครงการห้องเรียนปลอดฝุ่น	เพื่อป้องกันและลดผลกระทบต่อสุขภาพของเด็กปฐมวัยทางอากาศภายในศูนย์พัฒนาเด็กเล็ก	จัดอบรมให้ความรู้เด็กปฐมวัย ครู บุคลากรทางการศึกษา และผู้ปกครองในการป้องกันและลดผลกระทบต่อสุขภาพทางอากาศ	๑๐๐,๐๐๐	๑๐๐,๐๐๐	๑๐๐,๐๐๐	๑๐๐,๐๐๐	๑๐๐,๐๐๐	เด็กปฐมวัย ครู บุคลากรทางการศึกษา และผู้ปกครองได้รับความรู้ในการป้องกันและลดผลกระทบต่อสุขภาพทางอากาศ	กองการศึกษา
๑๓	โครงการห้องเรียนวิทยาศาสตร์	เพื่อส่งเสริม และพัฒนาศักยภาพของเด็กปฐมวัยที่มีความสามารถพิเศษทางด้านวิทยาศาสตร์และเทคโนโลยีให้ก้าวหน้า	จัดอบรมส่งเสริม และพัฒนาศักยภาพของเด็กปฐมวัยทางด้านวิทยาศาสตร์และเทคโนโลยี	๓๐๐,๐๐๐	๓๐๐,๐๐๐	๓๐๐,๐๐๐	๓๐๐,๐๐๐	๓๐๐,๐๐๐	เด็กปฐมวัยได้รับการส่งเสริม และพัฒนาศักยภาพทางด้านวิทยาศาสตร์และเทคโนโลยี	กองการศึกษา

(๔) แผนงานการศึกษา (ต่อ)

แบบ ผ.๐๒

ที่	โครงการ	วัตถุประสงค์	เป้าหมาย (ผลผลิตของโครงการ)	งบประมาณ					ผลที่คาดว่าจะได้รับ	หน่วยงานที่รับผิดชอบ
				๒๕๗๑ (บาท)	๒๕๗๒ (บาท)	๒๕๗๓ (บาท)	๒๕๗๔ (บาท)	๒๕๗๕ (บาท)		
๑๔	โครงการซักซ้อมแผนเผชิญเหตุภายในศูนย์พัฒนาเด็กเล็ก	เพื่อให้มีความรู้และเตรียมความพร้อมในการรับมือกับสถานการณ์ฉุกเฉินต่างๆ	จัดฝึกอบรมซักซ้อมแผนเผชิญเหตุภายในศูนย์พัฒนาเด็กเล็กให้กับผู้ปกครอง บุคลากรทางการศึกษา	๕๐,๐๐๐	๕๐,๐๐๐	๕๐,๐๐๐	๕๐,๐๐๐	๕๐,๐๐๐	ผู้ปกครอง บุคลากรทางการศึกษาได้เรียนรู้วิธีการป้องกันกับสถานการณ์ฉุกเฉินต่างๆ	กองการศึกษา
๑๕	โครงการส่งเสริมการมีส่วนร่วมของคณะกรรมการสถานศึกษา	เพื่อส่งเสริมและสนับสนุนให้คณะกรรมการสถานศึกษาได้เข้ามามีส่วนร่วมในการกำหนดนโยบาย วางแผนพัฒนาสถานศึกษาและร่วมมือกันขับเคลื่อนการจัดการศึกษาให้มีคุณภาพ	จัดกิจกรรมสนับสนุนให้คณะกรรมการสถานศึกษาเข้าเยี่ยมเยียน สังเกตการณ์และติดตามผลการดำเนินงานของสถานศึกษาอย่างสม่ำเสมอ	๕๐,๐๐๐	๕๐,๐๐๐	๕๐,๐๐๐	๕๐,๐๐๐	๕๐,๐๐๐	คณะกรรมการสถานศึกษาได้มีส่วนร่วมในการตรวจสอบ ติดตาม และให้ข้อเสนอแนะที่เป็นประโยชน์ต่อการพัฒนาสถานศึกษา	กองการศึกษา
๑๖	โครงการปฐมนิเทศและประชุมผู้ปกครอง	เพื่อสร้างความเข้าใจอันดีและสร้างเครือข่ายความร่วมมือระหว่างสถานศึกษากับผู้ปกครองในการเตรียมความพร้อม ดูแล และพัฒนา รวมถึงการเรียนรู้ต่างๆ	จัดกิจกรรมปฐมนิเทศและประชุมผู้ปกครองภาคเรียนละ ๑ ครั้ง	๒๐,๐๐๐	๒๐,๐๐๐	๒๐,๐๐๐	๒๐,๐๐๐	๒๐,๐๐๐	ผู้ปกครองได้รับรู้ทิศทางการจัดการศึกษา กฎระเบียบ และมาตรการความปลอดภัยต่างๆ ของสถานศึกษาอย่างชัดเจน	กองการศึกษา

(๔) แผนงานการศึกษา (ต่อ)

ที่	โครงการ	วัตถุประสงค์	เป้าหมาย (ผลผลิตของโครงการ)	งบประมาณ					ผลที่คาดว่าจะได้รับ	หน่วยงานที่รับผิดชอบ
				๒๕๗๑ (บาท)	๒๕๗๒ (บาท)	๒๕๗๓ (บาท)	๒๕๗๔ (บาท)	๒๕๗๕ (บาท)		
๑๗	โครงการทัศนศึกษาดูงานศูนย์พัฒนาเด็กเล็กต้นแบบ	เพื่อพัฒนาศักยภาพเพิ่มพูนความรู้ และประสบการณ์จริงผ่านการอบรมเชิงปฏิบัติการและการศึกษาดูงานศูนย์พัฒนาเด็กเล็กต้นแบบที่มีผลงานดีเด่น และนำมาปรับใช้กับศูนย์พัฒนาเด็กเล็กให้มีคุณภาพยิ่งขึ้น	จัดอบรมและศึกษาดูงานให้แก่ คณะผู้บริหาร ครู และบุคลากรในศูนย์พัฒนาเด็กเล็ก จำนวน ๑ ครั้ง/ปี	๑๐๐,๐๐๐	๑๐๐,๐๐๐	๑๐๐,๐๐๐	๑๐๐,๐๐๐	๑๐๐,๐๐๐	ครูและผู้ดูแลเด็กได้รับความรู้ และแรงบันดาลใจจากสถานศึกษาต้นแบบนำไปสู่การพัฒนาตนเองและการจัดกิจกรรมให้กับเด็กๆ ที่มีความหลากหลายและทันสมัยขึ้น	กองการศึกษา
๑๘	โครงการเยี่ยมบ้านนักเรียน	เพื่อสร้างความสัมพันธ์อันดีและสร้างความร่วมมือระหว่างครูกับผู้ปกครองในการเยี่ยมเยียน ติดตามความเป็นอยู่ สภาพแวดล้อมทางครอบครัว และพฤติกรรมของเด็ก	จัดกิจกรรมเยี่ยมบ้านเด็กปฐมวัยให้ครอบคลุมครบทุกครัวเรือน	๑๐,๐๐๐	๑๐,๐๐๐	๑๐,๐๐๐	๑๐,๐๐๐	๑๐,๐๐๐	ครูมีความเข้าใจเด็กและครอบครัวในรายบุคคลซึ่งช่วยให้เข้าใจพฤติกรรมและการเรียนรู้ของเด็กแต่ละคนได้ดียิ่งขึ้น	กองการศึกษา
๑๙	โครงการแข่งขันกีฬาสานสัมพันธ์ศูนย์พัฒนาเด็กเล็ก	เพื่อส่งเสริมให้มีสมรรถภาพทางกายและการทรงตัว พร้อมทั้งปลูกฝังความสามัคคี การมีน้ำใจนักกีฬา รู้แพ้ รู้ชนะ รู้อภัย	จัดกิจกรรมการแข่งขันกีฬาสีหรือกีฬาสานสัมพันธ์ภายในศูนย์พัฒนาเด็กเล็ก และเปิดโอกาสให้เด็กปฐมวัยทุกคนได้มีส่วนร่วม	๓๐,๐๐๐	๓๐,๐๐๐	๓๐,๐๐๐	๓๐,๐๐๐	๓๐,๐๐๐	เด็กปฐมวัยได้เคลื่อนไหวร่างกายอย่างเต็มที่ ช่วยพัฒนากล้ามเนื้อการทรงตัว และมีความร่าเริงแจ่มใสในทางที่เหมาะสม	กองการศึกษา

(๔) แผนงานการศึกษา (ต่อ)

ที่	โครงการ	วัตถุประสงค์	เป้าหมาย (ผลผลิตของโครงการ)	งบประมาณ					ผลที่คาดว่าจะได้รับ	หน่วยงานที่รับผิดชอบ
				๒๕๗๑ (บาท)	๒๕๗๒ (บาท)	๒๕๗๓ (บาท)	๒๕๗๔ (บาท)	๒๕๗๕ (บาท)		
๒๐	โครงการส่งเสริมทักษะด้านกีฬาศูนย์พัฒนาเด็กเล็ก	เพื่อส่งเสริมและพัฒนาพัฒนาการทางร่างกาย กล้ามเนื้อ และการเคลื่อนไหวให้สมวัย	จัดกิจกรรมกระตุ้นการเคลื่อนไหวร่างกาย เช่น การเดิน วิ่ง กระโดด การทรงตัว และการยืดเหยียดกล้ามเนื้อ ให้กับเด็กปฐมวัย	๓๐,๐๐๐	๓๐,๐๐๐	๓๐,๐๐๐	๓๐,๐๐๐	๓๐,๐๐๐	เด็กปฐมวัยมีพัฒนาการทางร่างกายที่สมบูรณ์แข็งแรง กล้ามเนื้อทุกส่วนทำงานประสานกันได้ดี	กองการศึกษา
๒๑	โครงการหนูน้อยเรียนรู้สู่โลกกว้าง	เพื่อส่งเสริมและเปิดโอกาสได้เรียนรู้จากประสบการณ์จริงนอกห้องเรียน ผ่านการทัศนศึกษาแหล่งเรียนรู้ต่างๆ ในท้องถิ่นหรือชุมชนใกล้เคียง	จัดกิจกรรมทัศนศึกษาไปยังแหล่งเรียนรู้ต่างๆ ให้แก่เด็กปฐมวัย โดยมีครูและผู้ดูแลเด็กคอยดูแลอย่างใกล้ชิด จำนวน ๑ ครั้ง/ปี	๓๐,๐๐๐	๓๐,๐๐๐	๓๐,๐๐๐	๓๐,๐๐๐	๓๐,๐๐๐	เด็กปฐมวัยได้เรียนรู้สิ่งใหม่ๆ นอกเหนือจากตำราเรียน และกระตุ้นจินตนาการและความคิดสร้างสรรค์ในการเรียนรู้	กองการศึกษา
๒๒	โครงการหนูน้อยรักภาษา	เพื่อส่งเสริมและพัฒนาทักษะทางภาษา ทั้งการฟัง การพูด การอ่าน และการแสดงออกทางภาษาอย่างเหมาะสมตามช่วงวัย	จัดกิจกรรมหนูน้อยรักภาษาให้กับเด็กปฐมวัย ทั้งการฟัง การพูด การสื่อสาร และการแสดงออก	๓๐,๐๐๐	๓๐,๐๐๐	๓๐,๐๐๐	๓๐,๐๐๐	๓๐,๐๐๐	เด็กปฐมวัย กล้าพูด กล้าคิด และกล้าแสดงออกในทางที่สร้างสรรค์ผ่านกิจกรรมต่างๆ	กองการศึกษา

(๔) แผนงานการศึกษา (ต่อ)

ที่	โครงการ	วัตถุประสงค์	เป้าหมาย (ผลผลิตของโครงการ)	งบประมาณ					ผลที่คาดว่าจะได้รับ	หน่วยงานที่รับผิดชอบ
				๒๕๗๑ (บาท)	๒๕๗๒ (บาท)	๒๕๗๓ (บาท)	๒๕๗๔ (บาท)	๒๕๗๕ (บาท)		
๒๓	โครงการจัดนิทรรศการทางวิชาการ	เพื่อเผยแพร่ผลงานเด็กปฐมวัยทางด้านวิชาการ	จัดกิจกรรมนิทรรศการเผยแพร่ผลงานเด็กปฐมวัยทางด้านวิชาการ	๓๐,๐๐๐	๓๐,๐๐๐	๓๐,๐๐๐	๓๐,๐๐๐	๓๐,๐๐๐	เด็กปฐมวัยได้รับการเผยแพร่ผลงานทางด้านวิชาการมากขึ้น	กองการศึกษา
๒๔	โครงการอบรมภาษาอังกฤษ (English Camp)	เพื่อให้เยาวชน ประชาชน พนักงานใช้ภาษาอังกฤษเพื่อการสื่อสารและปรับใช้ในชีวิตประจำวันได้	จัดอบรมภาษาอังกฤษให้แก่เยาวชน ประชาชน พนักงานเทศบาล รวมทั้งคณะผู้บริหาร	๗๐,๐๐๐	๗๐,๐๐๐	๗๐,๐๐๐	๗๐,๐๐๐	๗๐,๐๐๐	เยาวชน ประชาชน พนักงานใช้ภาษาอังกฤษเพื่อการสื่อสารและปรับใช้ในชีวิตประจำวันได้	กองการศึกษา
๒๕	โครงการเรียนรู้เด็กปฐมวัยท้องถิ่นผ่านการเล่น	เพื่อส่งเสริมและพัฒนาศักยภาพทุกด้านผ่านกระบวนการเรียนรู้ผ่านการเล่น พร้อมทั้งพัฒนาทักษะทางสังคม อารมณ์ จิตใจ และสร้างเจตคติที่ดีต่อการเรียนรู้ให้กับเด็กอย่างมีความสุข	จัดกิจกรรมสื่อการเล่นและมุมประสบการณ์ที่เอื้อต่อการเรียนรู้ผ่านการเล่นอย่างปลอดภัย	๑๐๐,๐๐๐	๑๐๐,๐๐๐	๑๐๐,๐๐๐	๑๐๐,๐๐๐	๑๐๐,๐๐๐	เด็กปฐมวัยได้รับการพัฒนาทักษะชีวิต ทักษะทางสังคม และกระบวนการคิดผ่านการเล่นอย่างมีความสุข	กองการศึกษา
๒๖	โครงการ Thai Zero Drop Out	เพื่อค้นหาพาเด็กและเยาวชนที่หลุดออกจากระบบการศึกษาให้กลับคืนสู่เส้นทางการเรียนรู้ผ่านระบบการศึกษาที่ยืดหยุ่นเหมาะสมกับวิถีชีวิต	จัดทำระบบข้อมูลกลางที่เชื่อมโยงข้อมูลประชากรกับสถานศึกษา เพื่อให้เด็กและเยาวชนนอกระบบทุกคนได้รับการศึกษา	๕๐,๐๐๐	๕๐,๐๐๐	๕๐,๐๐๐	๕๐,๐๐๐	๕๐,๐๐๐	เด็กและเยาวชนนอกระบบทุกคนได้รับความช่วยเหลือให้เข้าถึงรูปแบบการศึกษาที่ยืดหยุ่นเหมาะสมกับวิถีชีวิตของตนเอง	กองการศึกษา

(๔) แผนงานการศึกษา (ต่อ)

ที่	โครงการ	วัตถุประสงค์	เป้าหมาย (ผลผลิตของโครงการ)	งบประมาณ					ผลที่คาดว่าจะได้รับ	หน่วยงานที่รับผิดชอบ
				๒๕๗๑ (บาท)	๒๕๗๒ (บาท)	๒๕๗๓ (บาท)	๒๕๗๔ (บาท)	๒๕๗๕ (บาท)		
๒๗	โครงการส่งนักเรียนเข้าร่วมแข่งขันทักษะทางวิชาการ	เพื่อให้นักเรียนในศูนย์พัฒนาเด็กเล็กได้เข้าร่วมแข่งขันทักษะทางวิชาการต่างๆ	จัดส่งนักเรียนในศูนย์พัฒนาเด็กเล็กเข้าร่วมแข่งขันทักษะทางวิชาการต่างๆ	๕๐,๐๐๐	๕๐,๐๐๐	๕๐,๐๐๐	๕๐,๐๐๐	๕๐,๐๐๐	นักเรียนได้ร่วมแข่งขันทักษะทางวิชาการต่างๆ	กองการศึกษา
๒๘	โครงการส่งเสริมการเฝ้าระวังป้องกันและควบคุมโรคติดต่อศูนย์พัฒนาเด็กเล็ก	เพื่อสร้างความรู้ความเข้าใจเกี่ยวกับการป้องกันและควบคุมโรคติดต่อที่พบบ่อยในศูนย์พัฒนาเด็กเล็ก	จัดอบรมให้ความรู้แก่ครู ผู้ดูแลเด็ก และผู้ปกครองเกี่ยวกับการป้องกันและควบคุมโรคติดต่อ จำนวน ๑ ครั้ง/ปี	๕๐,๐๐๐	๕๐,๐๐๐	๕๐,๐๐๐	๕๐,๐๐๐	๕๐,๐๐๐	ครู ผู้ดูแลเด็ก และผู้ปกครองมีความรู้ความเข้าใจตลอดจนตระหนักถึงความสำคัญของการป้องกันโรคติดต่อ	กองการศึกษา
๒๙	โครงการห้องเรียนสีขาวศูนย์พัฒนาเด็กเล็ก	เพื่อส่งเสริมสร้างภูมิคุ้มกัน การป้องกันและแก้ไขปัญหายาเสพติด อบายมุข และพฤติกรรมเสี่ยงต่างๆ ภายในห้องเรียน	จัดกิจกรรมในการสร้างภูมิคุ้มกัน การป้องกันและแก้ไขปัญหายาเสพติด อบายมุข และพฤติกรรมเสี่ยงต่างๆ ภายในห้องเรียน	๕๐,๐๐๐	๕๐,๐๐๐	๕๐,๐๐๐	๕๐,๐๐๐	๕๐,๐๐๐	เด็กปฐมวัยได้รับการสร้างภูมิคุ้มกัน การป้องกันและแก้ไขปัญหายาเสพติด อบายมุข และพฤติกรรมเสี่ยงต่างๆ	กองการศึกษา
๓๐	โครงการป้องกันและเฝ้าระวังเด็กจมน้ำ	เพื่อสร้างการรับรู้การป้องกันและเฝ้าระวังเด็กจมน้ำ	จัดฝึกอบรมการเรียนรู้การป้องกันและเฝ้าระวังเด็กจมน้ำให้กับผู้ปกครอง บุคลากรทางการศึกษา	๕๐,๐๐๐	๕๐,๐๐๐	๕๐,๐๐๐	๕๐,๐๐๐	๕๐,๐๐๐	ผู้ปกครอง บุคลากรทางการศึกษาสามารถป้องกันเด็กจมน้ำได้	กองการศึกษา

(๔) แผนงานการศึกษา (ต่อ)

ที่	โครงการ	วัตถุประสงค์	เป้าหมาย (ผลผลิตของโครงการ)	งบประมาณ					ผลที่คาดว่าจะได้รับ	หน่วยงานที่รับผิดชอบ
				๒๕๗๑ (บาท)	๒๕๗๒ (บาท)	๒๕๗๓ (บาท)	๒๕๗๔ (บาท)	๒๕๗๕ (บาท)		
๓๑	โครงการจัดงานวันเด็กแห่งชาติ	เพื่อให้เด็กและเยาวชนตระหนักถึงหน้าที่ของตนเองได้เข้าร่วมกิจกรรมและความบันเทิงต่าง ๆ	จัดกิจกรรมวันเสาร์ที่สองของเดือนมกราคม มีเวทีกลางการแสดงต่าง ๆ ชุ้มส่งเสริมทักษะและการเรียนรู้ ชุ้มอาหารและเครื่องดื่ม	๓๐๐,๐๐๐	๓๐๐,๐๐๐	๓๐๐,๐๐๐	๓๐๐,๐๐๐	๓๐๐,๐๐๐	เด็กและเยาวชนกล้าแสดงออกและรู้บทบาทหน้าที่ของตนเอง	กองการศึกษา
๓๒	โครงการจัดงานวันสำคัญของศูนย์พัฒนาเด็กเล็ก	เพื่อให้มีความรู้ความเข้าใจและความตระหนักถึงวันสำคัญต่างๆ ตามประเพณีและวัฒนธรรมไทย	จัดกิจกรรมวันสำคัญต่างๆ ของศูนย์พัฒนาเด็กเล็ก เช่น วันแม่แห่งชาติ วันไหว้ครู เป็นต้น	๓๐,๐๐๐	๓๐,๐๐๐	๓๐,๐๐๐	๓๐,๐๐๐	๓๐,๐๐๐	เด็กปฐมวัยได้ตระหนักถึงวันสำคัญต่างๆ ตามประเพณีและวัฒนธรรมไทย	กองการศึกษา
๓๓	โครงการเศรษฐกิจพอเพียงของศูนย์พัฒนาเด็กเล็ก	เพื่อปลูกฝังคุณลักษณะอันพึงประสงค์ตามหลักปรัชญาของเศรษฐกิจพอเพียง เช่น ความพอประมาณ ความประหยัด และความรับผิดชอบ	จัดกิจกรรมตามหลักปรัชญาของเศรษฐกิจพอเพียงให้กับเด็กปฐมวัยในศูนย์พัฒนาเด็กเล็ก เช่น การปลูกพืชผักสวนครัว การเลี้ยงปลา/เป็ด/ไก่ เป็นต้น	๓๐,๐๐๐	๓๐,๐๐๐	๓๐,๐๐๐	๓๐,๐๐๐	๓๐,๐๐๐	เด็กปฐมวัยได้รับการปลูกฝังพื้นฐานปรัชญาของเศรษฐกิจพอเพียง มีความเข้าใจในการพึ่งพาตนเองและความคุ้มค่า	กองการศึกษา
๓๔	โครงการหนูน้อยจิตอาสาศูนย์พัฒนาเด็กเล็ก	เพื่อปลูกฝังคุณธรรม จริยธรรม ความมีน้ำใจ เอื้อเฟื้อเผื่อแผ่ และจิตสาธารณะ	จัดกิจกรรมจิตอาสาและจิตสาธารณะให้แก่เด็กปฐมวัย เช่น การทำความสะอาด การเก็บขยะ รดน้ำต้นไม้ เป็นต้น	๓๐,๐๐๐	๓๐,๐๐๐	๓๐,๐๐๐	๓๐,๐๐๐	๓๐,๐๐๐	เด็กปฐมวัยได้รับการปลูกฝังคุณธรรม จริยธรรม มีจิตสาธารณะ รู้จักการแบ่งปัน และมีความเอื้อเฟื้อเผื่อแผ่ต่อผู้อื่น	กองการศึกษา

(๔) แผนงานการศึกษา (ต่อ)

ที่	โครงการ	วัตถุประสงค์	เป้าหมาย (ผลผลิตของโครงการ)	งบประมาณ					ผลที่คาดว่าจะได้รับ	หน่วยงานที่รับผิดชอบ
				๒๕๗๑ (บาท)	๒๕๗๒ (บาท)	๒๕๗๓ (บาท)	๒๕๗๔ (บาท)	๒๕๗๕ (บาท)		
๓๕	โครงการเด็กปฐมวัยใส่ใจภูมิปัญญาท้องถิ่น	เพื่อให้มีความรู้ความเข้าใจ และเกิดความภาคภูมิใจในภูมิปัญญาวัฒนธรรม และวิถีชีวิตของท้องถิ่นตนเอง	จัดกิจกรรมการเรียนรู้ร่วมกับปราชญ์ชาวบ้าน เช่น ทำขนมไทย สานปลาตะเพียนด้วยใบมะพร้าว การละเล่นพื้นบ้าน เป็นต้น	๓๐,๐๐๐	๓๐,๐๐๐	๓๐,๐๐๐	๓๐,๐๐๐	๓๐,๐๐๐	เด็กปฐมวัยมีความรู้ความเข้าใจ และซึมซับภูมิปัญญาท้องถิ่นผ่านการปฏิบัติจริงอย่างมีความสุข	กองการศึกษา
๓๖	โครงการคัดแยกขยะลงถังของศูนย์พัฒนาเด็กเล็ก	เพื่อปลูกฝังวินัย จิตสำนึก และพฤติกรรมที่ถูกต้องในการทิ้งขยะและการคัดแยกขยะ	จัดกิจกรรมการคัดแยกขยะลงถังให้แก่เด็กปฐมวัย	๓๐,๐๐๐	๓๐,๐๐๐	๓๐,๐๐๐	๓๐,๐๐๐	๓๐,๐๐๐	เด็กปฐมวัยมีวินัยและพฤติกรรมการคัดแยกขยะที่ถูกต้องตั้งแต่วัยเยาว์	กองการศึกษา
๓๗	โครงการเชิดชูคนเก่งคนดี ศูนย์พัฒนาเด็กเล็ก	เพื่อยกย่องเชิดชูเกียรติและสร้างขวัญกำลังใจที่มีความประพฤติดีและมีความสามารถพัฒนาการที่ดีเด่น	จัดกิจกรรมคัดเลือกและมอบเกียรติบัตรให้แก่เด็กปฐมวัยที่มีความประพฤติดีและมีความสามารถพัฒนาการที่ดีเด่น	๑๐,๐๐๐	๑๐,๐๐๐	๑๐,๐๐๐	๑๐,๐๐๐	๑๐,๐๐๐	เด็กปฐมวัยเกิดความภาคภูมิใจและมีความมุ่งมั่นที่จะประพฤติตนเป็นคนดีและคนเก่งของสังคม	กองการศึกษา
๓๘	โครงการส่งเสริมประชาธิปไตยในห้องเรียนของศูนย์พัฒนาเด็กเล็ก	เพื่อเปิดโอกาสได้มีส่วนร่วมในการคิด ตัดสินใจและทำกิจกรรมร่วมกันในรูปแบบกระบวนการสาธิตที่เหมาะสมกับวัย	จัดกิจกรรมจำลองการตัดสินใจร่วมกัน เช่น การโหวต การสาธิต เกมเลือกตั้ง เป็นต้น	๓๐,๐๐๐	๓๐,๐๐๐	๓๐,๐๐๐	๓๐,๐๐๐	๓๐,๐๐๐	เด็กปฐมวัยมีวินัยในตนเอง เคารพกฎกติกา และเข้าใจการอยู่ร่วมกันในสังคมประชาธิปไตยเบื้องต้น	กองการศึกษา

(๔) แผนงานการศึกษา (ต่อ)

ที่	โครงการ	วัตถุประสงค์	เป้าหมาย (ผลผลิตของโครงการ)	งบประมาณ ๒๕๗๑ (บาท)	๒๕๗๒ (บาท)	๒๕๗๓ (บาท)	๒๕๗๔ (บาท)	๒๕๗๕ (บาท)	ผลที่คาดว่าจะได้รับ	หน่วยงานที่รับผิดชอบ
๓๙	โครงการโตไปไม่โกง ศูนย์พัฒนาเด็กเล็ก	เพื่อปลูกฝังคุณธรรม จริยธรรม และค่านิยม ความซื่อสัตย์สุจริต	จัดกิจกรรมเกี่ยวกับความซื่อสัตย์และการทำความดีภายในห้องเรียน เช่น จัดมุมนิทรรศการ เป็นต้น	๑๐,๐๐๐	๑๐,๐๐๐	๑๐,๐๐๐	๑๐,๐๐๐	๑๐,๐๐๐	เด็กปฐมวัยได้รับการปลูกฝังรากฐานความซื่อสัตย์สุจริต มีคุณธรรม จริยธรรม	กองการศึกษา
๔๐	**<u>วัสดุงานบ้านงานครัว</u>** โครงการอาหารเสริม (นม)	เพื่อสนับสนุนเป็นค่าอาหารเสริม (นม) ให้กับศูนย์พัฒนาเด็กเล็ก จำนวน ๑ แห่ง และโรงเรียนในเขตพื้นที่เทศบาลตำบลทะเมนชัย สังกัด สพฐ. จำนวน ๓ แห่ง	จัดสรรงบประมาณเป็นค่าอาหารเสริม (นม) รายละเอียดดังนี้ ๑. ศูนย์พัฒนาเด็กเล็ก จำนวน ๒๖๐ วัน/คน/ปีการศึกษา ๒. โรงเรียนในเขตพื้นที่เทศบาลสังกัด สพฐ. จำนวน ๓ แห่ง จำนวน ๒๖๐ วัน/คน/ปีการศึกษา	๖๐๐,๐๐๐	๖๐๐,๐๐๐	๖๐๐,๐๐๐	๖๐๐,๐๐๐	๖๐๐,๐๐๐	เด็กนักเรียนตั้งแต่ระดับปฐมวัยจนถึงระดับการศึกษาภาคบังคับได้ดื่มนมที่มีคุณภาพครบตามหลักโภชนาการ	กองการศึกษา
๔๑	โครงการจัดหาและติดตั้งเครื่องเล่นสนามเด็กเล่น	เพื่อใช้เป็นสื่อการเรียนรู้นอกห้องเรียน ช่วยส่งเสริมพัฒนาการด้านร่างกาย อารมณ์ จิตใจ สังคม และสติปัญญาของเด็กปฐมวัยในศูนย์พัฒนาเด็กเล็ก	จัดซื้อและติดตั้งเครื่องเล่นสนามเด็กเล่นให้กับเด็กปฐมวัยในศูนย์พัฒนาเด็กเล็ก จำนวน ๑ ชุด ประกอบด้วย กระดานลื่น หรือ สไลเดอร์ ชิงช้า เครื่องเล่นปีนป่าย ไม้กระดก เป็นต้น	๓๐๐,๐๐๐	๓๐๐,๐๐๐	๓๐๐,๐๐๐	๓๐๐,๐๐๐	๓๐๐,๐๐๐	เด็กปฐมวัยมีเครื่องเล่นสนามเด็กเล่นที่ได้มาตรฐาน ปลอดภัย และเหมาะสมกับช่วงวัย	กองการศึกษา

(๔) แผนงานการศึกษา (ต่อ)

ที่	โครงการ	วัตถุประสงค์	เป้าหมาย (ผลผลิตของโครงการ)	งบประมาณ ๒๕๗๑ (บาท)	๒๕๗๒ (บาท)	๒๕๗๓ (บาท)	๒๕๗๔ (บาท)	๒๕๗๕ (บาท)	ผลที่คาดว่าจะได้รับ	หน่วยงานที่รับผิดชอบ
๔๒	โครงการสนับสนุนค่าใช้จ่ายในการบริหารสถานศึกษาโครงการอาหารกลางวันสำหรับโรงเรียนในเขตพื้นที่เทศบาลตำบลทะเมนชัย สังกัด สพฐ.	เพื่อสนับสนุนค่าใช้จ่ายในการบริหารสถานศึกษาโครงการอาหารกลางวันสำหรับโรงเรียนในเขตพื้นที่เทศบาลตำบลทะเมนชัยสังกัด สพฐ. และโรงเรียนขยายโอกาสทางการศึกษา จำนวน ๓ แห่ง	จัดสรรงบประมาณโครงการอาหารกลางวันโรงเรียนในสังกัด สพฐ. และโรงเรียนขยายโอกาสทางการศึกษา จำนวน ๓ แห่ง รายละเอียดดังนี้ ๑. โรงเรียนบ้านหนองตาดน้อย จำนวน ๒๐๐ วัน/ปีการศึกษา ๒. โรงเรียนบ้านหนองหญ้าปล้อง จำนวน ๒๐๐ วัน/ปีการศึกษา ๓. โรงเรียนบ้านทะเมนชัย จำนวน ๒๐๐ วัน/ปีการศึกษา	๒,๐๐๐,๐๐๐	๒,๐๐๐,๐๐๐	๒,๐๐๐,๐๐๐	๒,๐๐๐,๐๐๐	๒,๐๐๐,๐๐๐	เด็กนักเรียนได้รับประทานอาหารกลางวันที่มีคุณภาพครบตามหลักโภชนาการ	กองการศึกษา

(๔) แผนงานการศึกษา (ต่อ)

ที่	โครงการ	วัตถุประสงค์	เป้าหมาย (ผลผลิตของโครงการ)	งบประมาณ					ผลที่คาดว่าจะได้รับ	หน่วยงานที่รับผิดชอบ
				๒๕๗๑ (บาท)	๒๕๗๒ (บาท)	๒๕๗๓ (บาท)	๒๕๗๔ (บาท)	๒๕๗๕ (บาท)		
๔๓	โครงการสนับสนุนค่าใช้จ่ายในการบริหารสถานศึกษาสำหรับศูนย์พัฒนาเด็กเล็กเทศบาลตำบลทะเมนชัย	เพื่อสนับสนุนค่าใช้จ่ายในการดำเนินงานบริหารจัดการสถานศึกษาศูนย์พัฒนาเด็กเล็ก รายการดังนี้ ๑. ค่าอาหารกลางวัน ๒. ค่าใช้จ่ายในการจัดการศึกษา ประกอบด้วย - ค่าการจัดการเรียนการสอน (รายหัว) - ค่าหนังสือเรียน - ค่าอุปกรณ์การเรียน - ค่าเครื่องแบบนักเรียน - ค่ากิจกรรมพัฒนาผู้เรียน	จัดสรรงบประมาณสำหรับเด็กปฐมวัย (ศูนย์พัฒนาเด็กเล็ก) เป็นเวลา ๒ ภาคเรียน รายการดังนี้ ๑. ค่าอาหารกลางวัน (อายุระหว่าง ๓ - ๕ ปี อัตรามื้อละ ๓๖ บาท/คน/วัน จำนวน ๒๔๕ วัน) ๒. ค่าใช้จ่ายในการจัดการศึกษา ประกอบด้วย - ค่าการจัดการเรียนการสอน (รายหัว) (อายุระหว่าง ๒ - ๕ ปี อัตราคนละ ๒,๐๔๐ บาท/คน/ปี) - ค่าหนังสือเรียน (อายุระหว่าง ๓ - ๕ ปี อัตราคนละ ๒๐๐ บาท/คน/ปี) - ค่าอุปกรณ์การเรียน (อายุระหว่าง ๓ - ๕ ปี อัตราคนละ ๒๙๐ บาท/คน/ปี) - ค่าเครื่องแบบนักเรียน (อายุระหว่าง ๓ - ๕ ปี อัตราคนละ ๓๒๕ บาท/คน/ปี) - ค่ากิจกรรมพัฒนาผู้เรียน (อายุระหว่าง ๓ - ๕ ปี อัตราคนละ ๕๗๐ บาท/คน/ปี)	๖๐๐,๐๐๐	๖๐๐,๐๐๐	๖๐๐,๐๐๐	๖๐๐,๐๐๐	๖๐๐,๐๐๐	เด็กปฐมวัยได้รับสนับสนุนทั้งค่าอาหารกลางวันและค่าใช้จ่ายในการจัดการศึกษาครบถ้วนตามสิทธิประโยชน์	กองการศึกษา

(๔) แผนงานการศึกษา (ต่อ)

ที่	โครงการ	วัตถุประสงค์	เป้าหมาย (ผลผลิตของโครงการ)	งบประมาณ					ผลที่คาดว่าจะได้รับ	หน่วยงานที่รับผิดชอบ
				๒๕๗๑ (บาท)	๒๕๗๒ (บาท)	๒๕๗๓ (บาท)	๒๕๗๔ (บาท)	๒๕๗๕ (บาท)		
๔๔	โครงการสนับสนุนตามโครงการพัฒนาศักยภาพผู้เรียนสู่มาตรฐานการศึกษา	เพื่อสนับสนุนโรงเรียนบ้านทะเมนชัยในการจ้างลูกจ้างชั่วคราวตามโครงการพัฒนาศักยภาพผู้เรียนสู่มาตรฐานการศึกษา	อุดหนุนงบประมาณโรงเรียนบ้านทะเมนชัยในการจัดหาบุคลากร (ลูกจ้างชั่วคราวปฏิบัติหน้าที่ครูผู้สอน) จำนวน ๑ อัตรา	๑๘๐,๐๐๐	๑๘๐,๐๐๐	๑๘๐,๐๐๐	๑๘๐,๐๐๐	๑๘๐,๐๐๐	โรงเรียนบ้านทะเมนชัยมีบุคลากรในการจัดการเรียนการสอนที่เพียงพอ	กองการศึกษา
๔๕	โครงการสนับสนุนตามโครงการพัฒนาคุณภาพผู้เรียนเพื่อเพิ่มประสิทธิภาพทางการศึกษา	เพื่อสนับสนุนโรงเรียนบ้านหนองตาดน้อยในการจ้างลูกจ้างชั่วคราวตามโครงการพัฒนาคุณภาพผู้เรียนเพื่อเพิ่มประสิทธิภาพทางการศึกษา	อุดหนุนงบประมาณโรงเรียนบ้านหนองตาดน้อยในการจัดหาบุคลากร (ลูกจ้างชั่วคราวปฏิบัติหน้าที่ครูผู้สอน) จำนวน ๑ อัตรา	๑๘๐,๐๐๐	๑๘๐,๐๐๐	๑๘๐,๐๐๐	๑๘๐,๐๐๐	๑๘๐,๐๐๐	โรงเรียนบ้านหนองตาดน้อยมีบุคลากรในการจัดการเรียนการสอนที่เพียงพอ	กองการศึกษา
๔๖	โครงการสนับสนุนตามโครงการพัฒนาศักยภาพการเรียนรู้เพื่อยกระดับผลสัมฤทธิ์ทางการเรียน	เพื่อสนับสนุนโรงเรียนบ้านหนองหญ้าปล้องในการจ้างลูกจ้างชั่วคราวตามโครงการพัฒนาศักยภาพการเรียนรู้เพื่อยกระดับผลสัมฤทธิ์ทางการเรียน	อุดหนุนงบประมาณโรงเรียนบ้านหนองหญ้าปล้องในการจัดหาบุคลากร (ลูกจ้างชั่วคราวปฏิบัติหน้าที่ครูผู้สอน) จำนวน ๑ อัตรา	๑๘๐,๐๐๐	๑๘๐,๐๐๐	๑๘๐,๐๐๐	๑๘๐,๐๐๐	๑๘๐,๐๐๐	โรงเรียนบ้านหนองหญ้าปล้องมีบุคลากรในการจัดการเรียนการสอนที่เพียงพอ	กองการศึกษา

(๕) แผนงานการศาสนา วัฒนธรรม และนันทนาการ

ที่	โครงการ	วัตถุประสงค์	เป้าหมาย (ผลผลิตของโครงการ)	งบประมาณ					ผลที่คาดว่าจะได้รับ	หน่วยงานที่รับผิดชอบ
				๒๕๗๑ (บาท)	๒๕๗๒ (บาท)	๒๕๗๓ (บาท)	๒๕๗๔ (บาท)	๒๕๗๕ (บาท)		
๑	โครงการแข่งขันกีฬา “ทะเมนชัยคัพ”	เพื่อส่งเสริมให้เยาวชนและประชาชนในพื้นที่ได้ออกกำลังกาย เล่นกีฬา และมีสุขภาพพลานามัยที่สมบูรณ์แข็งแรง ตลอดจนส่งเสริมให้นักกีฬามีน้ำใจนักกีฬา รู้แพ้รู้ชนะ รู้อภัย ห่างไกลยาเสพติด	จัดกิจกรรมแข่งขันกีฬาภายในเขตพื้นที่เทศบาลตำบลทะเมนชัย เช่น ฟุตบอล ตะกร้อ วอลเล่ย์บอล เปตอง กีฬาพื้นบ้าน เป็นต้น จำนวน ๑ ครั้ง/ปี	๕๐๐,๐๐๐	๕๐๐,๐๐๐	๕๐๐,๐๐๐	๕๐๐,๐๐๐	๕๐๐,๐๐๐	เยาวชนและประชาชนเกิดความรัก ความสามัคคี และความสัมพันธ์อันดีระหว่างคนในชุมชนผ่านการแข่งขันกีฬา รวมถึงห่างไกลจากยาเสพติด	กองการศึกษา
๒	โครงการจัดส่งนักกีฬาเข้าร่วมการแข่งขันกีฬากับหน่วยงานอื่นๆ	เพื่อส่งเสริมและสนับสนุนให้นักกีฬาได้มีโอกาสเข้าร่วมการแข่งขันกีฬากับหน่วยงานอื่นๆ	จัดส่งเยาวชนและประชาชนในเขตเทศบาลตำบลทะเมนชัยเข้าร่วมการแข่งขันกีฬาต่างๆ กับหน่วยงานอื่นๆ	๑๕๐,๐๐๐	๑๕๐,๐๐๐	๑๕๐,๐๐๐	๑๕๐,๐๐๐	๑๕๐,๐๐๐	นักกีฬาได้รับประสบการณ์ตรงจากการเข้าร่วมการแข่งขันกีฬากับหน่วยงานภายนอก ได้พัฒนาทักษะและความสามารถอย่างเต็มที่	กองการศึกษา
๓	โครงการสนับสนุนและส่งเสริมการกีฬาให้กับชุมชนในเขตเทศบาลตำบลทะเมนชัย	เพื่อส่งเสริมการออกกำลังกาย เสริมสร้างสุขภาพ และสนับสนุนการใช้เวลาว่างให้เกิดประโยชน์ของคนในชุมชน	จัดซื้ออุปกรณ์กีฬามอบให้แก่ชุมชน สำหรับใช้ในการออกกำลังกายและทำกิจกรรมนันทนาการ ทั้ง ๘ ชุมชน	๘๐,๐๐๐	๘๐,๐๐๐	๘๐,๐๐๐	๘๐,๐๐๐	๘๐,๐๐๐	เยาวชนและประชาชนในชุมชนมีสุขภาพร่างกายที่แข็งแรง หันมาเล่นกีฬาและใช้เวลาว่างให้เกิดประโยชน์	กองการศึกษา

(๕) แผนงานการศาสนา วัฒนธรรม และนันทนาการ (ต่อ)

ที่	โครงการ	วัตถุประสงค์	เป้าหมาย (ผลผลิตของโครงการ)	งบประมาณ					ผลที่คาดว่าจะได้รับ	หน่วยงานที่รับผิดชอบ
				๒๕๗๑ (บาท)	๒๕๗๒ (บาท)	๒๕๗๓ (บาท)	๒๕๗๔ (บาท)	๒๕๗๕ (บาท)		
๔	โครงการจัดงานทำบุญวันขึ้นปีใหม่	เพื่อสืบสานและอนุรักษ์ประเพณีอันดีงามของไทย รวมถึงได้ร่วมกันทำบุญเพื่อความเป็นสิริมงคลในการเริ่มต้นปีใหม่	จัดกิจกรรมพิธีทางศาสนา ผู้บริหารและบุคลากรร่วมทำบุญตักบาตรข้าวสารอาหารแห้ง ถวายภัตตาหารแด่พระภิกษุสงฆ์	๑๐๐,๐๐๐	๑๐๐,๐๐๐	๑๐๐,๐๐๐	๑๐๐,๐๐๐	๑๐๐,๐๐๐	ผู้บริหาร พนักงานและบุคลากรได้รับความเป็นสิริมงคล มีขวัญและกำลังใจที่ดีในการปฏิบัติงานต้อนรับปีใหม่	กองการศึกษา
๕	โครงการจัดงานประเพณีสงกรานต์	เพื่อสืบสาน อนุรักษ์และเผยแพร่ประเพณีท้องถิ่นและวัฒนธรรมอันดีงามของไทยให้คงอยู่สืบไป	จัดกิจกรรมประเพณีสงกรานต์ เช่น ทำบุญตักบาตร พิธีสรงน้ำพระพุทธรูป เป็นต้น	๒๐๐,๐๐๐	๒๐๐,๐๐๐	๒๐๐,๐๐๐	๒๐๐,๐๐๐	๒๐๐,๐๐๐	ประชาชนได้ร่วมกันสืบสาน อนุรักษ์และเผยแพร่ประเพณีท้องถิ่นและวัฒนธรรมอันดีงามของไทย	กองการศึกษา
๖	โครงการจัดงานประเพณีลอยกระทง	เพื่อสืบสาน อนุรักษ์และเผยแพร่ประเพณีท้องถิ่นและวัฒนธรรมอันดีงามของไทยให้คงอยู่สืบไป	จัดกิจกรรมสืบสานประเพณีลอยกระทง เช่น การประกวดกระทงสวยงาม/กระทงรักษ์โลก การประกวดนางนพมาศ หรือการแสดงทางวัฒนธรรม เป็นต้น	๒๐๐,๐๐๐	๒๐๐,๐๐๐	๒๐๐,๐๐๐	๒๐๐,๐๐๐	๒๐๐,๐๐๐	ประชาชนได้ร่วมกันสืบสาน อนุรักษ์และเผยแพร่ประเพณีท้องถิ่นและวัฒนธรรมอันดีงามของไทย	กองการศึกษา
๗	โครงการจัดงานประเพณีเข้าพรรษา	เพื่อสืบสาน อนุรักษ์และเผยแพร่ประเพณีท้องถิ่นและวัฒนธรรมอันดีงามของไทยให้คงอยู่สืบไป	จัดกิจกรรมขบวนแห่หรือกิจกรรมถวายเทียนพรรษา ผ้าอาบน้ำฝนและเครื่องไทยธรรมถวายแด่พระภิกษุสงฆ์ เป็นต้น	๒๐๐,๐๐๐	๒๐๐,๐๐๐	๒๐๐,๐๐๐	๒๐๐,๐๐๐	๒๐๐,๐๐๐	ประชาชนได้ร่วมกันสืบสาน อนุรักษ์และเผยแพร่ประเพณีท้องถิ่นและวัฒนธรรมอันดีงามของไทย	กองการศึกษา

(๕) แผนงานการศาสนา วัฒนธรรม และนันทนาการ (ต่อ)

ที่	โครงการ	วัตถุประสงค์	เป้าหมาย (ผลผลิตของโครงการ)	งบประมาณ ๒๕๗๑ (บาท)	๒๕๗๒ (บาท)	๒๕๗๓ (บาท)	๒๕๗๔ (บาท)	๒๕๗๕ (บาท)	ผลที่คาดว่าจะได้รับ	หน่วยงานที่รับผิดชอบ
๘	โครงการจัดงานประเพณีศาลเจ้าพ่อหินตั้ง	เพื่อสืบสาน อนุรักษ์และเผยแพร่ประเพณีท้องถิ่นและวัฒนธรรมอันดีงามของไทยให้คงอยู่สืบไป	จัดกิจกรรมพิธีบวงสรวงสักการะศาลเจ้าพ่อหินตั้งและกิจกรรมทางวัฒนธรรมท้องถิ่นเป็นต้น	๑๕๐,๐๐๐	๑๕๐,๐๐๐	๑๕๐,๐๐๐	๑๕๐,๐๐๐	๑๕๐,๐๐๐	ประชาชนได้ร่วมกันสืบสาน อนุรักษ์และเผยแพร่ประเพณีท้องถิ่นและวัฒนธรรมอันดีงามของไทย	กองการศึกษา
๙	โครงการจัดงานนมัสการพระธาตุเจดีย์ใหญ่ทะเมนชัย	เพื่อสืบสาน อนุรักษ์และเผยแพร่ประเพณีท้องถิ่นและวัฒนธรรมอันดีงามของไทยให้คงอยู่สืบไป	จัดกิจกรรมทำบุญพิธีบวงสรวงองค์พระธาตุการเวียนเทียน และเปิดโอกาสให้ประชาชนได้นมัสการองค์พระธาตุเจดีย์ใหญ่ทะเมนชัย	๒๐๐,๐๐๐	๒๐๐,๐๐๐	๒๐๐,๐๐๐	๒๐๐,๐๐๐	๒๐๐,๐๐๐	ประชาชนได้ร่วมกันสืบสาน อนุรักษ์และเผยแพร่ประเพณีท้องถิ่นและวัฒนธรรมอันดีงามของไทย	กองการศึกษา
๑๐	โครงการอนุรักษ์ สืบสานฟื้นฟูและเผยแพร่ภูมิปัญญาท้องถิ่นและปราชญ์ชาวบ้าน	เพื่ออนุรักษ์ ฟื้นฟู และถ่ายทอดภูมิปัญญาท้องถิ่นจากปราชญ์ชาวบ้านสู่คนรุ่นใหม่และเกิดการสืบสานจากรุ่นสู่รุ่น	จัดกิจกรรมถ่ายทอดองค์ความรู้จากปราชญ์ชาวบ้านสู่คนรุ่นใหม่	๕๐,๐๐๐	๕๐,๐๐๐	๕๐,๐๐๐	๕๐,๐๐๐	๕๐,๐๐๐	เยาวชน และประชาชน ได้รับการถ่ายทอดองค์ความรู้จากปราชญ์ชาวบ้าน เกิดความตระหนักและภาคภูมิใจในรากเหง้าของตนเอง	กองการศึกษา

(๕) แผนงานการศาสนา วัฒนธรรม และนันทนาการ (ต่อ)

ที่	โครงการ	วัตถุประสงค์	เป้าหมาย (ผลผลิตของโครงการ)	งบประมาณ					ผลที่คาดว่าจะได้รับ	หน่วยงานที่รับผิดชอบ
				๒๕๗๑ (บาท)	๒๕๗๒ (บาท)	๒๕๗๓ (บาท)	๒๕๗๔ (บาท)	๒๕๗๕ (บาท)		
๑๑	โครงการวัด ประชา รัฐ สร้างสุข	เพื่อให้วัดเป็นศูนย์กลางของแหล่งเรียนรู้ของคนในชุมชนที่จะนำไปสู่การเสริมสร้างสุขภาวะทางด้านกายภาพ จิตใจ สังคม และปัญญา โดยบูรณาการแนวคิดต่างๆ	จัดกิจกรรม ๕ ส ร่วมพัฒนาวัดและชุมชนอย่างยั่งยืนตามหลักพันธกิจ	๕๐,๐๐๐	๕๐,๐๐๐	๕๐,๐๐๐	๕๐,๐๐๐	๕๐,๐๐๐	วัดเป็นศูนย์กลางของแหล่งเรียนรู้ในชุมชนทางด้านกายภาพ จิตใจ สังคม และปัญญา	กองการศึกษา
๑๒	โครงการวิถีพุทธ	เพื่อส่งเสริมให้ได้เรียนรู้หลักธรรมทางพระพุทธศาสนา และนำไปประยุกต์ใช้ในการดำเนินชีวิตประจำวันผ่านกิจกรรมต่างๆ	จัดอบรมให้ความรู้ตามหลักธรรมทางพระพุทธศาสนาให้กับเด็ก เยาวชน ประชาชน จำนวน ๑ ครั้ง/ปี	๕๐,๐๐๐	๕๐,๐๐๐	๕๐,๐๐๐	๕๐,๐๐๐	๕๐,๐๐๐	เด็ก เยาวชน และประชาชนได้รับการปลูกฝังคุณธรรม จริยธรรม และค่านิยมที่ดีงามตามหลักวิถีพุทธ	กองการศึกษา
๑๓	โครงการร้อยดวงใจภักดิ์ทำดีด้วยหัวใจ	เพื่อสร้างความสามัคคี ปรองดองในการรวมพลังความร่วมมือร่วมใจในการทำกิจกรรมสาธารณประโยชน์เพื่อส่วนรวม	จัดกิจกรรมร้อยดวงใจภักดิ์ทำดีด้วยหัวใจในการทำกิจกรรสาธารณประโยชน์เพื่อส่วนรวม ให้แก่ เด็ก เยาวชน และประชาชนในเขตพื้นที่เทศบาล	๕๐,๐๐๐	๕๐,๐๐๐	๕๐,๐๐๐	๕๐,๐๐๐	๕๐,๐๐๐	ประชาชนและจิตอาสามีจิตสำนึกในการเสียสละ รู้จักการให้ รู้จักใช้เวลาว่างทำประโยชน์เพื่อส่วนรวมโดยไม่หวังผลตอบแทน	กองการศึกษา

(๕) แผนงานการศาสนา วัฒนธรรม และนันทนาการ (ต่อ)

ที่	โครงการ	วัตถุประสงค์	เป้าหมาย (ผลผลิตของโครงการ)	งบประมาณ					ผลที่คาดว่าจะได้รับ	หน่วยงานที่รับผิดชอบ
				๒๕๗๑ (บาท)	๒๕๗๒ (บาท)	๒๕๗๓ (บาท)	๒๕๗๔ (บาท)	๒๕๗๕ (บาท)		
๑๔	โครงการส่งเสริมการท่องเที่ยวตำบลทะเมนชัย	เพื่อส่งเสริมและพัฒนาศักยภาพแหล่งท่องเที่ยวทางประวัติศาสตร์ วัฒนธรรม และศาสนาในพื้นที่เทศบาล	จัดกิจกรรมส่งเสริมและพัฒนาศักยภาพแหล่งท่องเที่ยวทางประวัติศาสตร์ วัฒนธรรม และศาสนาในพื้นที่เทศบาล ให้แก่เด็ก เยาวชน และประชาชน	๕๐,๐๐๐	๕๐,๐๐๐	๕๐,๐๐๐	๕๐,๐๐๐	๕๐,๐๐๐	เด็ก เยาวชน และประชาชนเกิดความภาคภูมิใจในประวัติศาสตร์ท้องถิ่น ชุมชนมีความสามัคคีและร่วมมือกันเป็นเครือข่ายท่องเที่ยวที่เข้มแข็ง	กองการศึกษา
๑๕	โครงการหนูน้อยมัคคุเทศน์	เพื่อส่งเสริมให้มีความรู้ความเข้าใจ เกี่ยวกับประวัติศาสตร์ วัฒนธรรม และสถานที่สำคัญในท้องถิ่น	จัดอบรมพัฒนาทักษะการเป็นมัคคุเทศก์ การพูดในที่สาธารณะ การสื่อสาร และมนุษยสัมพันธ์ ให้แก่เด็ก เยาวชน	๕๐,๐๐๐	๕๐,๐๐๐	๕๐,๐๐๐	๕๐,๐๐๐	๕๐,๐๐๐	เด็ก เยาวชน เกิดความรักและความภาคภูมิใจในท้องถิ่นและสืบสานมรดกทางวัฒนธรรมต่อไปในอนาคต	กองการศึกษา
๑๖	โครงการพัฒนาบุคลากรด้านการส่งเสริมการท่องเที่ยว	เพื่อยกระดับความรู้ทักษะ และสมรรถนะของบุคลากรด้านการท่องเที่ยว คณะทำงาน และผู้ประกอบการในท้องถิ่น	จัดอบรมเชิงปฏิบัติการพัฒนาในด้านการส่งเสริมการท่องเที่ยว ให้แก่บุคลากร และเจ้าหน้าที่ที่เกี่ยวข้อง	๕๐,๐๐๐	๕๐,๐๐๐	๕๐,๐๐๐	๕๐,๐๐๐	๕๐,๐๐๐	บุคลากร และเจ้าหน้าที่ที่เกี่ยวข้องเกิดการบริหารจัดการท่องเที่ยวที่เป็นระบบ สร้างโอกาสทางรายได้ให้แก่คนในชุมชนอย่างทั่วถึงและยั่งยืน	กองการศึกษา

(๕) แผนงานการศาสนา วัฒนธรรม และนันทนาการ (ต่อ)

ที่	โครงการ	วัตถุประสงค์	เป้าหมาย (ผลผลิตของโครงการ)	งบประมาณ					ผลที่คาดว่าจะได้รับ	หน่วยงานที่รับผิดชอบ
				๒๕๗๑ (บาท)	๒๕๗๒ (บาท)	๒๕๗๓ (บาท)	๒๕๗๔ (บาท)	๒๕๗๕ (บาท)		
๑๗	โครงการแหล่งท่องเที่ยวสะอาด ปลอดภัย ได้มาตรฐาน (Clean & Safe Tourism)	เพื่อยกระดับความสะอาด สุขอนามัย และมาตรฐานความปลอดภัยในแหล่งท่องเที่ยว	จัดกิจกรรมพัฒนาแหล่งท่องเที่ยว และสถานที่สำคัญ โดยมีจุดเช็คอิน ปรับปรุง/ทำความสะอาด และจัดระบบความปลอดภัย/ป้ายเตือน	๑๐๐,๐๐๐	๑๐๐,๐๐๐	๑๐๐,๐๐๐	๑๐๐,๐๐๐	๑๐๐,๐๐๐	นักท่องเที่ยวเกิดความพึงพอใจ มั่นใจในความปลอดภัย และได้มาตรฐาน	กองการศึกษา
๑๘	โครงการศูนย์ช่วยเหลือนักท่องเที่ยวและระบบแจ้งเหตุฉุกเฉิน	เพื่อช่วยเหลือนักท่องเที่ยวและมีจุดบริการข้อมูลข่าวสารการท่องเที่ยวที่เข้าถึงง่าย ชัดเจน และได้มาตรฐาน	จัดตั้งศูนย์ช่วยเหลือนักท่องเที่ยวและจุดบริการข้อมูลข่าวสาร จำนวน ๑ แห่ง	๑๐๐,๐๐๐	๑๐๐,๐๐๐	๑๐๐,๐๐๐	๑๐๐,๐๐๐	๑๐๐,๐๐๐	เกิดภาพลักษณ์ที่ดีด้านการท่องเที่ยวที่ปลอดภัย และสร้างความพึงพอใจให้แก่นักท่องเที่ยว	กองการศึกษา
๑๙	โครงการส่งเสริมการท่องเที่ยวเชิงเกษตร	เพื่อส่งเสริมวิถีเกษตรกรรม ภูมิปัญญาท้องถิ่นให้เป็นแหล่งท่องเที่ยวเชิงเรียนรู้ และสร้างรายได้ในชุมชน	จัดส่งเสริมการท่องเที่ยวเชิงเกษตร และพัฒนาจุดท่องเที่ยวเชิงเกษตรอย่างน้อย จำนวน ๑ แห่ง	๑๐๐,๐๐๐	๑๐๐,๐๐๐	๑๐๐,๐๐๐	๑๐๐,๐๐๐	๑๐๐,๐๐๐	แหล่งเรียนรู้ทางการเกษตรได้รับการพัฒนาให้เป็นแหล่งท่องเที่ยว และสร้างรายได้ให้แก่ชุมชน	กองการศึกษา
๒๐	โครงการตลาดนัดและถนนคนเดินเพื่อการท่องเที่ยว	เพื่อพัฒนาพื้นที่ให้เป็นถนนคนเดิน/ตลาดนัดการท่องเที่ยวแห่งใหม่ของเทศบาล	จัดตั้งและพัฒนาพื้นที่ให้เป็นถนนคนเดิน/ตลาดนัดการท่องเที่ยว และมีจุดจำหน่ายสินค้าและอาหารพื้นบ้านของชุมชน จำนวน ๑ แห่ง	๑๐๐,๐๐๐	๑๐๐,๐๐๐	๑๐๐,๐๐๐	๑๐๐,๐๐๐	๑๐๐,๐๐๐	ชุมชนได้รับการพัฒนาพื้นที่ให้เป็นแหล่งท่องเที่ยวและสร้างรายได้ให้กับชุมชน	กองการศึกษา

(๕) แผนงานการศาสนา วัฒนธรรม และนันทนาการ (ต่อ)

ที่	โครงการ	วัตถุประสงค์	เป้าหมาย (ผลผลิตของโครงการ)	งบประมาณ					ผลที่คาดว่าจะได้รับ	หน่วยงานที่รับผิดชอบ
				๒๕๗๑ (บาท)	๒๕๗๒ (บาท)	๒๕๗๓ (บาท)	๒๕๗๔ (บาท)	๒๕๗๕ (บาท)		
๒๑	โครงการพัฒนาเส้นทางท่องเที่ยวเชิงวัฒนธรรม จำหน่ายสินค้าและอาหารพื้นบ้าน	เพื่อปรับปรุง และพัฒนาเส้นทางท่องเที่ยวเชิงวัฒนธรรม วิถีชีวิตและสถานที่สำคัญในชุมชน และเปิดพื้นที่ลานวัฒนธรรมและตลาดชุมชนในการจำหน่ายสินค้าและอาหารพื้นบ้าน	จัดกิจกรรมพัฒนาเส้นทางท่องเที่ยวเชิงวัฒนธรรม จำหน่ายสินค้าและอาหารพื้นบ้าน จำนวน ๑ แห่ง	๑๐๐,๐๐๐	๑๐๐,๐๐๐	๑๐๐,๐๐๐	๑๐๐,๐๐๐	๑๐๐,๐๐๐	เส้นทางท่องเที่ยวเชิงวัฒนธรรมได้รับการพัฒนา และมีจุดจำหน่ายสินค้าและอาหารพื้นบ้านในเขตพื้นที่เทศบาล	กองการศึกษา
๒๒	โครงการสนับสนุนตามโครงการประเพณีขึ้นเขาพนมรุ้ง	เพื่อสนับสนุนงบประมาณให้แก่ที่ทำการปกครองจังหวัดบุรีรัมย์ในการดำเนินงานโครงการประเพณีขึ้นเขาพนมรุ้ง	อุดหนุนงบประมาณที่ทำการปกครองจังหวัดบุรีรัมย์	๒๐,๐๐๐	๒๐,๐๐๐	๒๐,๐๐๐	๒๐,๐๐๐	๒๐,๐๐๐	ที่ทำการปกครองจังหวัดบุรีรัมย์ได้รับงบประมาณในการดำเนินงานโครงการประเพณีขึ้นเขาพนมรุ้ง	กองการศึกษา
๒๓	โครงการสนับสนุนตามโครงการบรรพชาสามเณรและอบรมเยาวชนภาคฤดูร้อน	เพื่อสนับสนุนงบประมาณให้แก่วัดด่านทองประชาสามัคคีในการดำเนินงานโครงการบรรพชาสามเณรและอบรมเยาวชนภาคฤดูร้อน	อุดหนุนงบประมาณวัดด่านทองประชาสามัคคี	๕๐,๐๐๐	๕๐,๐๐๐	๕๐,๐๐๐	๕๐,๐๐๐	๕๐,๐๐๐	วัดด่านทองประชาสามัคคีได้รับงบประมาณในการดำเนินงานโครงการบรรพชาสามเณรและอบรมเยาวชนภาคฤดูร้อน	กองการศึกษา

(๕) แผนงานการศาสนา วัฒนธรรม และนันทนาการ (ต่อ)

ที่	โครงการ	วัตถุประสงค์	เป้าหมาย (ผลผลิตของโครงการ)	งบประมาณ					ผลที่คาดว่าจะได้รับ	หน่วยงานที่รับผิดชอบ
				๒๕๗๑ (บาท)	๒๕๗๒ (บาท)	๒๕๗๓ (บาท)	๒๕๗๔ (บาท)	๒๕๗๕ (บาท)		
๒๔	โครงการสนับสนุนตามโครงการอนุรักษ์ศิลปวัฒนธรรมประเพณีบุญผะเหวด (บุญมหาชาติ)	เพื่อสนับสนุนงบประมาณให้แก่วัดด่านทองประชาสามัคคีในการดำเนินงานโครงการอนุรักษ์ศิลปวัฒนธรรมประเพณีบุญผะเหวด (งานบุญมหาชาติ)	อุดหนุนงบประมาณวัดด่านทองประชาสามัคคี	๕๐,๐๐๐	๕๐,๐๐๐	๕๐,๐๐๐	๕๐,๐๐๐	๕๐,๐๐๐	วัดด่านทองประชาสามัคคีได้รับงบประมาณในการดำเนินงานโครงการอนุรักษ์ศิลปวัฒนธรรมประเพณีบุญผะเหวด (งานบุญมหาชาติ)	กองการศึกษา
๒๕	โครงการสนับสนุนตามโครงการสืบสานประเพณีกวนข้าวทิพย์ (ข้าวมธุปายาส)	เพื่อสนับสนุนงบประมาณให้แก่วัดด่านทองประชาสามัคคีในการดำเนินงานโครงการสืบสานประเพณีกวนข้าวทิพย์ (ข้าวมธุปายาส)	อุดหนุนงบประมาณวัดด่านทองประชาสามัคคี	๕๐,๐๐๐	๕๐,๐๐๐	๕๐,๐๐๐	๕๐,๐๐๐	๕๐,๐๐๐	วัดด่านทองประชาสามัคคีได้รับงบประมาณในการดำเนินงานโครงการสืบสานประเพณีกวนข้าวทิพย์ (ข้าวมธุปายาส)	กองการศึกษา
๒๖	โครงการสนับสนุนตามโครงการอบรมเยาวชนทำพานบายศรี	เพื่อสนับสนุนงบประมาณให้แก่วัดด่านทองประชาสามัคคีในการดำเนินงานโครงการอบรมเยาวชนทำพานบายศรี	อุดหนุนงบประมาณวัดด่านทองประชาสามัคคี	๕๐,๐๐๐	๕๐,๐๐๐	๕๐,๐๐๐	๕๐,๐๐๐	๕๐,๐๐๐	วัดด่านทองประชาสามัคคีได้รับงบประมาณในการดำเนินงานโครงการอบรมเยาวชนทำพานบายศรี	กองการศึกษา

(๕) แผนงานการศาสนา วัฒนธรรม และนันทนาการ (ต่อ)

ที่	โครงการ	วัตถุประสงค์	เป้าหมาย (ผลผลิตของโครงการ)	งบประมาณ					ผลที่คาดว่าจะได้รับ	หน่วยงานที่รับผิดชอบ
				๒๕๗๑ (บาท)	๒๕๗๒ (บาท)	๒๕๗๓ (บาท)	๒๕๗๔ (บาท)	๒๕๗๕ (บาท)		
๒๗	โครงการสนับสนุนตามโครงการแหล่งเรียนรู้ศิลปวัฒนธรรมโบราณวัดอิสาณทะเมนชัย	เพื่อสนับสนุนงบประมาณให้แก่วัดอิสาณทะเมนชัยในการดำเนินงานโครงการแหล่งเรียนรู้ศิลปวัฒนธรรมโบราณวัดอิสาณทะเมนชัย	อุดหนุนงบประมาณวัดอิสาณทะเมนชัย	๖๐,๐๐๐	๖๐,๐๐๐	๖๐,๐๐๐	๖๐,๐๐๐	๖๐,๐๐๐	วัดอิสาณทะเมนชัยได้รับงบประมาณในการดำเนินงานโครงการแหล่งเรียนรู้ศิลปวัฒนธรรมโบราณวัดอิสาณทะเมนชัย	กองการศึกษา
๒๘	โครงการสนับสนุนตามโครงการสืบสานประเพณีบุญผะเหวด (บุญมหาชาติ) และเทศน์มหาชาติเวสสันดรชาดก	เพื่อสนับสนุนงบประมาณให้แก่วัดอิสาณทะเมนชัยในการดำเนินงานโครงการสืบสานประเพณีบุญผะเหวด (งานบุญมหาชาติ) และเทศน์มหาชาติเวสสันดรชาดก	อุดหนุนงบประมาณวัดอิสาณทะเมนชัย	๕๐,๐๐๐	๕๐,๐๐๐	๕๐,๐๐๐	๕๐,๐๐๐	๕๐,๐๐๐	วัดอิสาณทะเมนชัยได้รับงบประมาณในการดำเนินงานโครงการสืบสานประเพณีบุญผะเหวด (งานบุญมหาชาติ) และเทศน์มหาชาติเวสสันดรชาดก	กองการศึกษา
๒๙	โครงการส่งเสริมและสนับสนุนงานประเพณีท้องถิ่นและกิจกรรมของอำเภอลำปลายมาศ	เพื่ออนุรักษ์ ฟื้นฟู และสืบสานวัฒนธรรมประเพณีท้องถิ่นของชาวอำเภอลำปลายมาศให้คงอยู่และถ่ายทอดสู่คนรุ่นหลัง	ประชาชน บุคลากร และหน่วยงาน ได้ร่วมส่งเสริมและสนับสนุนงานประเพณีท้องถิ่นและกิจกรรมของอำเภอลำปลายมาศ	๑๐๐,๐๐๐	๑๐๐,๐๐๐	๑๐๐,๐๐๐	๑๐๐,๐๐๐	๑๐๐,๐๐๐	วัฒนธรรมและประเพณีอันดีงามของอำเภอได้รับการสืบสาน ไม่สูญหาย เกิดความภาคภูมิใจ	กองการศึกษา

(๖) แผนงานการรักษาความสงบภายใน

ที่	โครงการ	วัตถุประสงค์	เป้าหมาย (ผลผลิตของโครงการ)	งบประมาณ					ผลที่คาดว่าจะได้รับ	หน่วยงานที่รับผิดชอบ
				๒๕๗๑ (บาท)	๒๕๗๒ (บาท)	๒๕๗๓ (บาท)	๒๕๗๔ (บาท)	๒๕๗๕ (บาท)		
๑	โครงการป้องกันและแก้ไขปัญหายาเสพติด เทศบาลตำบลทะเมนชัย	เพื่อสร้างภูมิคุ้มกันปลูกจิตสำนึก ตลอดจนให้ความรู้เกี่ยวกับพิษภัยและโทษของยาเสพติด	จัดกิจกรรมให้ความรู้เกี่ยวกับพิษภัยและโทษของยาเสพติดให้แก่ประชาชนในทุกกลุ่มเป้าหมาย	๒๐๐,๐๐๐	๒๐๐,๐๐๐	๒๐๐,๐๐๐	๒๐๐,๐๐๐	๒๐๐,๐๐๐	อัตราปัญหายาเสพติดในเขตพื้นที่ลดลง	สำนักปลัด (ฝ่ายปกครอง)
๒	โครงการสนับสนุนตามโครงการป้องกันและแก้ไขปัญหายาเสพติด	เพื่อสนับสนุนงบประมาณให้แก่ที่ทำการปกครองอำเภอลำปลายมาศในการดำเนินงานโครงการป้องกันและแก้ไขปัญหายาเสพติด	อุดหนุนงบประมาณที่ทำการปกครองอำเภอลำปลายมาศ	๒๐,๐๐๐	๒๐,๐๐๐	๒๐,๐๐๐	๒๐,๐๐๐	๒๐,๐๐๐	ที่ทำการปกครองอำเภอลำปลายมาศได้รับเงินงบประมาณในการดำเนินงานโครงการป้องกันและแก้ไขปัญหายาเสพติด	สำนักปลัด (ฝ่ายปกครอง)
๓	โครงการฝึกซ้อมแผนป้องกันภัยฝ่ายพลเรือน	เพื่อเตรียมความพร้อมในการอพยพและให้ความช่วยเหลือเบื้องต้นแก่ผู้ประสบภัยได้อย่างรวดเร็วและปลอดภัย	จัดฝึกอบรมซ้อมแผนเตรียมความพร้อมในการอพยพให้กับพนักงานดับเพลิง และสมาชิก อปพร. จำนวน ๑ ครั้ง/ปี	๕๐,๐๐๐	๕๐,๐๐๐	๕๐,๐๐๐	๕๐,๐๐๐	๕๐,๐๐๐	พนักงานดับเพลิงและสมาชิก อปพร. มีความรู้ความเข้าใจและความพร้อมในการปฏิบัติงานตามขั้นตอนของแผนป้องกันภัยฝ่ายพลเรือนได้อย่างมีประสิทธิภาพ	สำนักปลัด (ฝ่ายปกครอง)

(๖) แผนงานการรักษาความสงบภายใน (ต่อ)

ที่	โครงการ	วัตถุประสงค์	เป้าหมาย (ผลผลิตของโครงการ)	งบประมาณ					ผลที่คาดว่าจะได้รับ	หน่วยงานที่รับผิดชอบ
				๒๕๗๑ (บาท)	๒๕๗๒ (บาท)	๒๕๗๓ (บาท)	๒๕๗๔ (บาท)	๒๕๗๕ (บาท)		
๔	โครงการฝึกอบรมอาสาสมัครป้องกันภัยฝ่ายพลเรือน (อปพร.)	เพื่อพัฒนาศักยภาพอาสาสมัครป้องกันภัยฝ่ายพลเรือน (อปพร.) ให้มีจำนวนเพียงพอ พร้อมทั้งมีความรู้ความสามารถ ทักษะเบื้องต้นในการป้องกันบรรเทา และระงับสาธารณภัยในพื้นที่	จัดฝึกอบรม/ทบทวน/ตามหลักสูตรมาตรฐานของศูนย์อาสาสมัครป้องกันภัยฝ่ายพลเรือน (อปพร.) จำนวน ๑ ครั้ง/ปี	๒๐๐,๐๐๐	๒๐๐,๐๐๐	๒๐๐,๐๐๐	๒๐๐,๐๐๐	๒๐๐,๐๐๐	ชุมชนมีเครือข่ายเฝ้าระวังภัยและการช่วยเหลือเบื้องต้น ที่ช่วยลดความรุนแรงและความสูญเสียต่อชีวิตและทรัพย์สินจากเหตุสาธารณภัยต่างๆ ได้ทันท่วงที	สำนักปลัด (ฝ่ายปกครอง)
๕	โครงการฝึกอบรมและศึกษาดูงานของสมาชิกอาสาสมัครป้องกันภัยฝ่ายพลเรือน (อปพร.)	เพื่อให้มีความรู้ความสามารถในการระงับเหตุอัคคีภัยเบื้องต้น และมีทักษะในการใช้อุปกรณ์และเทคนิคที่ทันสมัยในการปฏิบัติงาน	จัดอบรมและศึกษาดูงานให้แก่สมาชิกอาสาสมัครป้องกันภัยฝ่ายพลเรือน (อปพร.) จำนวน ๑ ครั้ง/ปี	๒๐๐,๐๐๐	๒๐๐,๐๐๐	๒๐๐,๐๐๐	๒๐๐,๐๐๐	๒๐๐,๐๐๐	สมาชิก อปพร. มีทักษะและความพร้อมในการปฏิบัติงานด้านการป้องกันและบรรเทาสาธารณภัยอย่างเป็นระบบและปลอดภัย	สำนักปลัด (ฝ่ายปกครอง)
๖	โครงการจัดตั้งศูนย์ปฏิบัติการในการป้องกันและบรรเทาสาธารณภัยในชุมชน	พื่อจัดตั้งการบริหารจัดการในระดับท้องถิ่น/ชุมชน ให้มีศูนย์กลางในการรับแจ้งเหตุ ประเมินสถานการณ์ และตัดสินใจสั่งการได้อย่างรวดเร็ว	จัดตั้งศูนย์ปฏิบัติการในการป้องกันและบรรเทาสาธารณภัยในชุมชน	๑๕๐,๐๐๐	๑๕๐,๐๐๐	๑๕๐,๐๐๐	๑๕๐,๐๐๐	๑๕๐,๐๐๐	ประชาชนมีสถานที่ในการให้บริการที่เพียงพอและทันท่วงที	สำนักปลัด (ฝ่ายปกครอง)

(๖) แผนงานการรักษาความสงบภายใน (ต่อ)

ที่	โครงการ	วัตถุประสงค์	เป้าหมาย (ผลผลิตของโครงการ)	งบประมาณ ๒๕๗๑ (บาท)	๒๕๗๒ (บาท)	๒๕๗๓ (บาท)	๒๕๗๔ (บาท)	๒๕๗๕ (บาท)	ผลที่คาดว่าจะได้รับ	หน่วยงานที่รับผิดชอบ
๗	โครงการเสริมสร้างการรับรู้ด้านการป้องกันและบรรเทาสาธารณภัย	เพื่อสร้างการเรียนรู้ด้านสาธารณภัยตัวอย่างให้แก่เครือข่ายเยาวชน รวมถึงการมีส่วนร่วมในการเฝ้าระวังแจ้งเตือนภัยและช่วยเหลือกันเองในเบื้องต้น	จัดอบรมให้ความรู้และฝึกปฏิบัติการด้านการป้องกันและบรรเทาสาธารณภัยให้แก่เจ้าหน้าที่คณะครู เด็กนักเรียน และประชาชนในพื้นที่	๑๐๐,๐๐๐	๑๐๐,๐๐๐	๑๐๐,๐๐๐	๑๐๐,๐๐๐	๑๐๐,๐๐๐	มีความรู้ ความเข้าใจและตระหนักถึงภัยพิบัติรูปแบบต่างๆ รวมถึงมีทักษะในการเอาชีวิตรอดการปฏิบัติอย่างถูกต้อง	สำนักปลัด (ฝ่ายปกครอง)
๘	โครงการฝึกอบรมให้ความรู้เกี่ยวกับสาธารณภัย/ภัยพิบัติ/อุทกภัย	เพื่อให้ความรู้เกี่ยวกับบทบาทหน้าที่ของตนเมื่อยามเกิดเหตุเกิดความชำนาญในการปฏิบัติงาน เพื่อให้เกิดการประสานงานที่ดีในการเข้าระงับเหตุสาธารณภัย	จัดอบรมให้ความรู่เกี่ยวกับสาธารณภัย/ภัยพิบัติ/อุทกภัย จำนวน ๑ ครั้ง/ปี	๑๐๐,๐๐๐	๑๐๐,๐๐๐	๑๐๐,๐๐๐	๑๐๐,๐๐๐	๑๐๐,๐๐๐	ผู้เข้าร่วมได้รับความรู้เกี่ยวกับบทบาทหน้าที่ของตนเมื่อยามเกิดเหตุสาธารณภัย	สำนักปลัด (ฝ่ายปกครอง)
๙	โครงการฝึกอบรมทบทวนชุดปฏิบัติการจิตอาสาภัยพิบัติประจำเทศบาลตำบลทะเมนชัย	เพื่อยกระดับความรู้ความเข้าใจ และทักษะความชำนาญของชุดปฏิบัติการจิตอาสาภัยพิบัติให้มีความพร้อมในการปฏิบัติงานช่วยเหลือทางราชการได้อย่างมีประสิทธิภาพ	จัดฝึกอบรมทบทวนความรู้และทักษะปฏิบัติการให้แก่ชุดปฏิบัติการจิตอาสาภัยพิบัติประจำเทศบาล	๒๐๐,๐๐๐	๒๐๐,๐๐๐	๒๐๐,๐๐๐	๒๐๐,๐๐๐	๒๐๐,๐๐๐	ชุดปฏิบัติการจิตอาสาภัยพิบัติประจำเทศบาลมีความรู้ ความเข้าใจและความชำนาญในการปฏิบัติงานเพิ่มมากขึ้น	สำนักปลัด (ฝ่ายปกครอง)

(๖) แผนงานการรักษาความสงบภายใน (ต่อ)

ที่	โครงการ	วัตถุประสงค์	เป้าหมาย (ผลผลิตของโครงการ)	งบประมาณ					ผลที่คาดว่าจะได้รับ	หน่วยงานที่รับผิดชอบ
				๒๕๗๑ (บาท)	๒๕๗๒ (บาท)	๒๕๗๓ (บาท)	๒๕๗๔ (บาท)	๒๕๗๕ (บาท)		
๑๐	โครงการฝึกอบรมให้ความรู้เกี่ยวกับสาธารณภัยสถานศึกษาปลอดภัย	เพื่อสร้างเกราะป้องกันและเตรียมความพร้อมให้สามารถรับมือกับเหตุฉุกเฉินและภัยพิบัติได้อย่างถูกต้อง	จัดฝึกอบรมให้ความรู้เกี่ยวกับสาธารณภัยต่างๆ ให้กับคณะครู นักเรียน และบุคลากรทางการศึกษา	๑๐๐,๐๐๐	๑๐๐,๐๐๐	๑๐๐,๐๐๐	๑๐๐,๐๐๐	๑๐๐,๐๐๐	คณะครู นักเรียน และบุคลากรทางการศึกษาได้รับการสร้างเกราะป้องกันและเตรียมความพร้อมให้สามารถรับมือกับเหตุฉุกเฉินและภัยพิบัติได้อย่างถูกต้อง	สำนักปลัด (ฝ่ายปกครอง)
๑๑	โครงการส่งเสริมการรณรงค์ขับขี่ปลอดภัย ถูกกฎจราจร ลดความเสี่ยงอุบัติเหตุทางถนน	เพื่อสร้างความตระหนักรู้และจิตสำนึกด้านความปลอดภัยในการใช้รถใช้ถนนให้กับเด็กนักเรียนเ ยาวชนและประชาชนในพื้นที่	จัดอบรมให้ความรู้เกี่ยวกับกฎหมายจราจร เช่น การสวมหมวกนิรภัยและการคาดเข็มขัดนิรภัย ให้แก่เด็กนักเรียน เยาวชน และประชาชนในพื้นที่	๕๐,๐๐๐	๕๐,๐๐๐	๕๐,๐๐๐	๕๐,๐๐๐	๕๐,๐๐๐	ผู้เข้าร่วมโครงการมีความรู้และทัศนคติที่ถูกต้องในการใช้รถใช้ถนนปฏิบัติตามกฎจราจรอย่างเคร่งครัด	สำนักปลัด (ฝ่ายปกครอง)
๑๒	โครงการให้ความช่วยเหลือประชาชนกรณีเยียวยาหรือฟื้นฟูหลังเกิดสาธารณภัย	เพื่อให้ความช่วยเหลือดูแล และบรรเทาความเดือดร้อนเบื้องต้นแก่ประชาชนผู้ประสบสาธารณภัยให้สามารถดำรงชีพอยู่ได้ในภาวะวิกฤต	ให้ความช่วยเหลือเยียวยาแก่ผู้ประสบสาธารณภัยในพื้นที่เทศบาล ทั้ง ๘ ชุมชน	๑๐๐,๐๐๐	๑๐๐,๐๐๐	๑๐๐,๐๐๐	๑๐๐,๐๐๐	๑๐๐,๐๐๐	ประชาชนผู้ประสบสาธารณภัยได้รับการดูแลช่วยเหลือบรรเทาความเดือดร้อน และได้รับสิ่งสนับสนุนอย่างรวดเร็ว	สำนักปลัด (ฝ่ายปกครอง)

(๖) แผนงานการรักษาความสงบภายใน (ต่อ)

ที่	โครงการ	วัตถุประสงค์	เป้าหมาย (ผลผลิตของโครงการ)	งบประมาณ					ผลที่คาดว่าจะได้รับ	หน่วยงานที่รับผิดชอบ
				๒๕๗๑ (บาท)	๒๕๗๒ (บาท)	๒๕๗๓ (บาท)	๒๕๗๔ (บาท)	๒๕๗๕ (บาท)		
๑๓	โครงการฝึกอบรมเสริมสร้างความรู้การป้องกันและระงับอัคคีภัย	เพื่อซักซ้อมทักษะการใช้เครื่องดับเพลิงประเภทต่างๆ และขั้นตอนการระงับอัคคีภัยในระยะเริ่มต้นได้อย่างถูกต้องและปลอดภัย	จัดฝึกอบรมให้ความรู้เกี่ยวกับการป้องกันและระงับอัคคีภัย ให้แก่ เด็ก เยาวชน และประชาชนในพื้นที่	๑๐๐,๐๐๐	๑๐๐,๐๐๐	๑๐๐,๐๐๐	๑๐๐,๐๐๐	๑๐๐,๐๐๐	ผู้เข้าอบรมมีทักษะในการระงับเหตุเพลิงไหม้ในระยะเริ่มต้นได้อย่างทันท่วงทีและปลอดภัย	สำนักปลัด (ฝ่ายปกครอง)
๑๔	โครงการชุมชนปลอดภัย	เพื่อลดอัตราการเกิดอุบัติเหตุ อาชญากรรม และสาธารณภัยในเขตพื้นที่เทศบาลอย่างมีประสิทธิภาพ	จ้างเหมาบริการระบบกล้องวงจรปิดพร้อมวงจรสื่อสัญญาณอินเตอร์เน็ต (CCTV) แบบเช่ารายเดือนภายในเขตเทศบาลและบริเวณตามแยกจุดเสี่ยงต่างๆ ทั้ง ๘ ชุมชน พร้อมอุปกรณ์ติดตั้งและบันทึกข้อมูล	๕๐๐,๐๐๐	๕๐๐,๐๐๐	๕๐๐,๐๐๐	๕๐๐,๐๐๐	๕๐๐,๐๐๐	อัตราการเกิดอุบัติเหตุ อาชญากรรม และสาธารณภัยในเขตพื้นที่เทศบาลลดลง	สำนักปลัด (ฝ่ายปกครอง)
๑๕	โครงการแก้ไขและบรรเทาปัญหาความเดือดร้อนของประชาชนในพื้นที่อันเนื่องจากสาธารณภัย	เพื่อแก้ไขปัญหาและบรรเทาความเดือดร้อนในการช่วยเหลือเบื้องต้นแก่ผู้ประสบภัยอย่างทันท่วงที	ประชาชนและผู้ประสบสาธารณภัยได้รับการบรรเทาความเดือดร้อนเบื้องต้นตามหลักเกณฑ์ เช่น ได้รับเครื่องอุปโภคบริโภค (ถุงยังชีพ) น้ำดื่ม ยารักษาโรค และศูนย์พักพิงชั่วคราวที่ปลอดภัย เป็นต้น	๓๐๐,๐๐๐	๓๐๐,๐๐๐	๓๐๐,๐๐๐	๓๐๐,๐๐๐	๓๐๐,๐๐๐	ผู้ประสบสาธารณภัยได้รับการบรรเทาความเดือดร้อนเบื้องต้นอย่างทั่วถึงและรวดเร็ว	สำนักปลัด (ฝ่ายปกครอง)

(๗) แผนงานสาธารณสุข

ที่	โครงการ	วัตถุประสงค์	เป้าหมาย (ผลผลิตของโครงการ)	งบประมาณ					ผลที่คาดว่าจะได้รับ	หน่วยงานที่รับผิดชอบ
				๒๕๗๑ (บาท)	๒๕๗๒ (บาท)	๒๕๗๓ (บาท)	๒๕๗๔ (บาท)	๒๕๗๕ (บาท)		
๑	โครงการจัดบริการสร้างเสริมสุขภาพป้องกันโรคและฟื้นฟูสมรรถภาพ	เพื่อดูแลและบำบัดฟื้นฟูสุขภาพให้สามารถใช้ชีวิตประจำวันได้อย่างเหมาะสมและมีคุณภาพชีวิตที่ดีขึ้น	จัดบริการสร้างเสริมสุขภาพป้องกันโรคและฟื้นฟูสมรรถภาพ ให้แก่ ผู้สูงอายุ คนพิการ ผู้ป่วยเรื้อรัง เป็นต้น	๕๐๐,๐๐๐	๕๐๐,๐๐๐	๕๐๐,๐๐๐	๕๐๐,๐๐๐	๕๐๐,๐๐๐	ผู้สูงอายุ คนพิการ ผู้ป่วยเรื้อรัง ได้รับการฟื้นฟูสมรรถภาพทางร่างกายและจิตใจอย่างต่อเนื่อง	กองสาธารณสุขและสิ่งแวดล้อม
๒	โครงการสัตว์ปลอดโรค คนปลอดภัย จากโรคพิษสุนัขบ้า	เพื่อควบคุมและป้องกันการแพร่ระบาดของโรคพิษสุนัขบ้าทั้งในคนและสัตว์ตามพระปณิธานศาสตราจารย์ ดร.สมเด็จพระเจ้าน้องนางเธอ เจ้าฟ้าจุฬาภรณวลัยลักษณ์อราชกุมารี กรมพระศรีสวางควัฒน วรขัตติยาราชนารี	จัดกิจกรรมดำเนินการสำรวจและจัดซื้อฉีดวัคซีนป้องกันโรคพิษสุนัขบ้าให้กับสุนัขและแมวทั้งที่มีเจ้าของและไม่มีเจ้าของในพื้นที่เทศบาล	๑๐๐,๐๐๐	๑๐๐,๐๐๐	๑๐๐,๐๐๐	๑๐๐,๐๐๐	๑๐๐,๐๐๐	สุนัขและแมวทั้งที่มีเจ้าของและไม่มีเจ้าของได้รับวัคซีนป้องกันโรคพิษสุนัขบ้าครอบคลุมและทั่วถึง	กองสาธารณสุขและสิ่งแวดล้อม
๓	โครงการรณรงค์ป้องกันและควบคุมโรคติดต่อเชื้อไวรัสโคโรนา ๒๐๑๙ (COVID-๑๙)	เพื่อป้องกัน ควบคุมและลดการแพร่ระบาดของโรคติดเชื้อไวรัสโคโรนา ๒๐๑๙ พร้อมทั้งลดความรุนแรงของการเจ็บป่วยและการเสียชีวิต	จัดกิจกรรมรณรงค์ป้องกันและควบคุมโรคติดต่อเชื้อไวรัสโคโรนา ๒๐๑๙ และเฝ้าระวังสถานการณ์การแพร่ระบาดในพื้นที่เสี่ยง	๒๐๐,๐๐๐	๒๐๐,๐๐๐	๒๐๐,๐๐๐	๒๐๐,๐๐๐	๒๐๐,๐๐๐	อัตราการแพร่ระบาดในพื้นที่อยู่ในวงจำกัด ไม่เกิดการระบาดรุนแรงวงกว้าง	กองสาธารณสุขและสิ่งแวดล้อม

(๗) แผนงานสาธารณสุข (ต่อ)

ที่	โครงการ	วัตถุประสงค์	เป้าหมาย (ผลผลิตของโครงการ)	งบประมาณ					ผลที่คาดว่าจะได้รับ	หน่วยงานที่รับผิดชอบ
				๒๕๗๑ (บาท)	๒๕๗๒ (บาท)	๒๕๗๓ (บาท)	๒๕๗๔ (บาท)	๒๕๗๕ (บาท)		
๔	โครงการรณรงค์ป้องกันโรคไข้เลือดออก	เพื่อควบคุมและลดอัตราการป่วยและเสียชีวิตจากโรคไข้เลือดออก โดยการทำลายแหล่งเพาะพันธุ์ยุงลายและลดความหนาแน่นของประชากรยุงลายพาหะนำโรค และสร้างการมีส่วนร่วมในการเฝ้าระวังและป้องกันโรค	จัดกิจกรรมรณรงค์ป้องกันและควบคุมโรคไข้เลือดออก ให้แก่ประชาชน ชุมชน โรงเรียน เป็นต้น	๖๐๐,๐๐๐	๖๐๐,๐๐๐	๖๐๐,๐๐๐	๖๐๐,๐๐๐	๖๐๐,๐๐๐	อัตราการเจ็บป่วยและป้องกันการเสียชีวิตของประชาชนจากโรคไข้เลือดออกลดลง พร้อมสร้างความตระหนักรู้และส่งเสริมการมีส่วนร่วมของชุมชนในการเฝ้าระวังโรค	กองสาธารณสุขและสิ่งแวดล้อม
๕	โครงการพัฒนาศักยภาพแกนนำด้านสุขภาพและศึกษาดูงาน	เพื่อพัฒนาองค์ความรู้ทักษะ และศักยภาพของแกนนำด้านสุขภาพให้มีความเชี่ยวชาญ และศึกษาดูงานรูปแบบการดำเนินงานด้านสุขภาพที่ประสบความสำเร็จ และนำมาประยุกต์ใช้ในการพัฒนาคุณภาพชีวิตและสุขภาพของประชาชน	จัดอบรม/ทบทวน และศึกษาดูงาน โดยการยกระดับความรู้ด้านสุขภาพในการปฐมพยาบาลเบื้องต้น และทักษะการสื่อสารสุขภาพในชุมชนให้กับ อสม. ในเขตพื้นที่เทศบาล	๘๐๐,๐๐๐	๘๐๐,๐๐๐	๘๐๐,๐๐๐	๘๐๐,๐๐๐	๘๐๐,๐๐๐	บุคลากรและ อสม. มีความรู้ความเข้าใจที่ทันต่อสถานการณ์โรคและปัญหาสุขภาพปัจจุบัน พร้อมถ่ายทอดความรู้สู่ประชาชนได้อย่างมั่นใจ	กองสาธารณสุขและสิ่งแวดล้อม

(๗) แผนงานสาธารณสุข (ต่อ)

ที่	โครงการ	วัตถุประสงค์	เป้าหมาย (ผลผลิตของโครงการ)	งบประมาณ					ผลที่คาดว่าจะได้รับ	หน่วยงานที่รับผิดชอบ
				๒๕๗๑ (บาท)	๒๕๗๒ (บาท)	๒๕๗๓ (บาท)	๒๕๗๔ (บาท)	๒๕๗๕ (บาท)		
๖	โครงการรณรงค์ป้องกันและควบคุมโรคไข้หวัดนกและโรคอุบัติใหม่	เพื่อเฝ้าระวัง ป้องกันและควบคุมการแพร่ระบาดของโรคไข้หวัดนกและโรคอุบัติใหม่ พร้อมทั้งปกป้องสุขภาพและความปลอดภัยของประชาชนจากการติดเชื้อจากสัตว์สู่คน	จัดกิจกรรมรณรงค์ป้องกันและควบคุมโรคไข้หวัดนกและโรคอุบัติใหม่ ให้แก่ประชาชนในพื้นที่อย่างสม่ำเสมอและต่อเนื่อง	๓๐๐,๐๐๐	๓๐๐,๐๐๐	๓๐๐,๐๐๐	๓๐๐,๐๐๐	๓๐๐,๐๐๐	ประชาชนปลอดจากการแพร่ระบาดของโรคไข้หวัดนกและโรคอุบัติใหม่ พร้อมทั้งไม่มีรายงานการติดเชื้อจากสัตว์สู่คน	กองสาธารณสุขและสิ่งแวดล้อม
๗	โครงการส่งเสริมรณรงค์และป้องกันยาเสพติด (TO BE NUMBER ONE)	เพื่อป้องกันและแก้ไขปัญหายาเสพติดพร้อมทั้งพัฒนาศักยภาพทักษะทางอารมณ์ และสร้างภูมิคุ้มกันทางจิตใจให้เติบโตอย่างมีคุณภาพ โดยผ่านคำขวัญ "เป็นหนึ่งโดยไม่พึ่งยาเสพติด"	จัดกิจกรรมรณรงค์ตระหนักถึงพิษภัยของยาเสพติด และจัดกิจกรรมสร้างสรรค์เพื่อแสดงออกถึงความสามารถ ความภาคภูมิใจในตนเองให้กับกลุ่มเด็กเยาวชน และประชาชนในพื้นที่	๑๐๐,๐๐๐	๑๐๐,๐๐๐	๑๐๐,๐๐๐	๑๐๐,๐๐๐	๑๐๐,๐๐๐	เด็กเยาวชน และประชาชนในพื้นที่มีภูมิคุ้มกันและห่างไกลจากยาเสพติด และลดจำนวนผู้เสี่ยงหรือผู้เสพรายใหม่ลงอย่างยั่งยืน	กองสาธารณสุขและสิ่งแวดล้อม
๘	โครงการหน่วยแพทย์ - พยาบาลเคลื่อนที่	เพื่อให้บริการตรวจรักษาพยาบาลเบื้องต้น ตรวจคัดกรองโรค และให้คำปรึกษาด้านสุขภาพ พร้อมทั้งเข้าถึงบริการสาธารณสุขของรัฐอย่างทั่วถึงและเท่าเทียม	ออกหน่วยบริการกับหน่วยอื่นๆ ในการตรวจรักษาพยาบาลเบื้องต้นและให้คำปรึกษาด้านสุขภาพแก่ประชาชนในพื้นที่	๑๐๐,๐๐๐	๑๐๐,๐๐๐	๑๐๐,๐๐๐	๑๐๐,๐๐๐	๑๐๐,๐๐๐	ประชาชนเข้าถึงบริการสาธารณสุขได้สะดวกขึ้น และได้รับการดูแลรักษาพยาบาลและการตรวจสุขภาพโดยไม่ต้องเดินทางไกล	กองสาธารณสุขและสิ่งแวดล้อม

(๗) แผนงานสาธารณสุข (ต่อ)

ที่	โครงการ	วัตถุประสงค์	เป้าหมาย (ผลผลิตของโครงการ)	งบประมาณ					ผลที่คาดว่าจะได้รับ	หน่วยงานที่รับผิดชอบ
				๒๕๗๑ (บาท)	๒๕๗๒ (บาท)	๒๕๗๓ (บาท)	๒๕๗๔ (บาท)	๒๕๗๕ (บาท)		
๙	โครงการจัดบริการ Health Station สถานีสุขภาพประจำชุมชน	เพื่อเพิ่มโอกาสการเข้าถึงบริการสาธารณสุขและคัดกรองสุขภาพเบื้องต้นได้อย่างสะดวก รวดเร็ว ตลอดจนส่งเสริมการเฝ้าระวังโรคไม่ติดต่อเรื้อรัง (NCDs)	จัดตั้งจุดศูนย์กลางของชุมชนในการให้บริการสาธารณสุขและคัดกรองสุขภาพประจำชุมชน	๘๐๐,๐๐๐	๘๐๐,๐๐๐	๘๐๐,๐๐๐	๘๐๐,๐๐๐	๘๐๐,๐๐๐	ประชาชนเข้าถึงบริการสาธารณสุขได้สะดวกขึ้น และได้รับการดูแลรักษาพยาบาลและการตรวจสุขภาพโดยไม่ต้องเดินทางไกล	กองสาธารณสุขและสิ่งแวดล้อม
๑๐	โครงการจัดบริการดูแลรักษาเพื่อป้องกันโรคและเสริมสร้างสุขภาพให้แก่ผู้สูงอายุ	เพื่อส่งเสริมสุขภาพป้องกันโรค และชะลอความเสื่อมของร่างกาย พร้อมทั้งยกระดับคุณภาพชีวิตและการเข้าถึงบริการสาธารณสุขเชิงรุกให้ครอบคลุมและทั่วถึง	จัดกิจกรรมบริการดูแลรักษาและเสริมสร้างสุขภาพให้แก่ผู้สูงอายุในพื้นที่	๑๐๐,๐๐๐	๑๐๐,๐๐๐	๑๐๐,๐๐๐	๑๐๐,๐๐๐	๑๐๐,๐๐๐	ผู้สูงอายุมีสุขภาพแข็งแรงและพึ่งพาตนเองได้ ลดอัตราการเจ็บป่วยรุนแรงและภาวะแทรกซ้อนจากโรคเรื้อรัง	กองสาธารณสุขและสิ่งแวดล้อม
๑๑	โครงการเสริมสร้างสุขภาพด้วยการออกกำลังกายพัฒนาจิตใจ	เพื่อส่งเสริมให้มีสุขภาพร่างกายที่แข็งแรง สมส่วน และมีภูมิคุ้มกันโรคด้วยการออกกำลังกายอย่างถูกวิธี ควบคู่กับการพัฒนาจิตใจ อารมณ์ และลดความเครียด	จัดกิจกรรมออกกำลังกายที่เหมาะสมกับช่วงวัยให้กับประชาชนในพื้นที่เทศบาล	๑๐๐,๐๐๐	๑๐๐,๐๐๐	๑๐๐,๐๐๐	๑๐๐,๐๐๐	๑๐๐,๐๐๐	ประชาชนมีร่างกายแข็งแรง ช่วยลดความตึงเครียดและสร้างสุขภาวะทางจิตที่ดี	กองสาธารณสุขและสิ่งแวดล้อม

(๗) แผนงานสาธารณสุข (ต่อ)

ที่	โครงการ	วัตถุประสงค์	เป้าหมาย (ผลผลิตของโครงการ)	งบประมาณ ๒๕๗๑ (บาท)	๒๕๗๒ (บาท)	๒๕๗๓ (บาท)	๒๕๗๔ (บาท)	๒๕๗๕ (บาท)	ผลที่คาดว่าจะได้รับ	หน่วยงานที่รับผิดชอบ
๑๒	โครงการระบบการแพทย์ฉุกเฉินฟื้นฟูการแพทย์	เพื่อพัฒนาระบบการแพทย์ฉุกเฉินและการฟื้นฟูการแพทย์ในระดับชุมชนให้มีความรวดเร็ว ได้มาตรฐาน และสามารถช่วยเหลือชีวิตผู้ป่วยวิกฤต หรือผู้ป่วยที่ต้องการการฟื้นฟูสมรรถภาพได้อย่างทันท่วงที	จัดตั้งหน่วยปฏิบัติการแพทย์ฉุกเฉินให้มีความพร้อมด้านบุคลากร ยานพาหนะ (รถฉุกเฉิน) และอุปกรณ์ช่วยชีวิตขั้นพื้นฐาน และพร้อมให้บริการช่วยเหลือประชาชนในพื้นที่ตลอด ๒๔ ชั่วโมง	๙๐๐,๐๐๐	๙๐๐,๐๐๐	๙๐๐,๐๐๐	๙๐๐,๐๐๐	๙๐๐,๐๐๐	ผู้ป่วยฉุกเฉินในพื้นที่ได้รับการช่วยเหลือปฐมพยาบาล และสามารถนำส่งโรงพยาบาลได้อย่างรวดเร็วทันเวลาจากทีมหน่วยปฏิบัติการแพทย์ฉุกเฉิน	กองสาธารณสุขและสิ่งแวดล้อม
๑๓	โครงการพัฒนาศักยภาพบุคลากรและอาสาสมัครทีมปฏิบัติการแพทย์ฉุกเฉินเทศบาลตำบลทะเมนชัย	เพื่อพัฒนาและยกระดับศักยภาพความรู้ความสามารถ ตลอดจนทักษะปฏิบัติงานให้สามารถช่วยเหลือผู้ป่วยวิกฤตและผู้ประสบเหตุได้อย่างรวดเร็ว ถูกต้องตามมาตรฐาน และปลอดภัยสูงสุด	จัดอบรม/ทบทวนให้ความรู้ด้านการประเมินอาการผู้ป่วยฉุกเฉิน การช่วยฟื้นคืนชีพขั้นสูง/ขั้นพื้นฐาน และการจัดการระบบการแพทย์ฉุกเฉินระดับท้องถิ่น จำนวน ๑ ครั้ง/ปี	๕๐๐,๐๐๐	๕๐๐,๐๐๐	๕๐๐,๐๐๐	๕๐๐,๐๐๐	๕๐๐,๐๐๐	บุคลากรและอาสาสมัครทีมปฏิบัติการแพทย์ฉุกเฉินมีความเชี่ยวชาญปฏิบัติงานได้อย่างปลอดภัยตามมาตรฐานทางการแพทย์	กองสาธารณสุขและสิ่งแวดล้อม
๑๔	โครงการพัฒนาศักยภาพการให้บริการแพทย์แผนไทย	เพื่อส่งเสริมให้ประชาชนในพื้นที่ได้เรียนรู้การบริการทางการแพทย์แผนไทยที่ถูกต้อง	จัดฝึกอบรมให้ความรู้เบื้องต้นประชาชนเกี่ยวกับการบริการทางการแพทย์แผนไทย	๓๐,๐๐๐	๓๐,๐๐๐	๓๐,๐๐๐	๓๐,๐๐๐	๓๐,๐๐๐	ประชาชนในพื้นที่ได้เรียนรู้การบริการทางการแพทย์แผนไทยที่ถูกต้อง	กองสาธารณสุขและสิ่งแวดล้อม

(๗) แผนงานสาธารณสุข (ต่อ)

ที่	โครงการ	วัตถุประสงค์	เป้าหมาย (ผลผลิตของโครงการ)	งบประมาณ					ผลที่คาดว่าจะได้รับ	หน่วยงานที่รับผิดชอบ
				๒๕๗๑ (บาท)	๒๕๗๒ (บาท)	๒๕๗๓ (บาท)	๒๕๗๔ (บาท)	๒๕๗๕ (บาท)		
๑๕	โครงการพัฒนาศูนย์ข้อมูลข่าวสารงานสาธารณสุขในสำนักงาน	เพื่อมุ่งเน้นการจัดการระบบสารสนเทศการจัดการข้อมูลด้านสุขภาพ และการเผยแพร่ข่าวสารงานสาธารณสุขภายในหน่วยงานหรือองค์กรให้มีความถูกต้องเป็นปัจจุบัน ครบถ้วน และรวดเร็ว	จัดให้มีการพัฒนา/ปรับปรุงศูนย์ข้อมูลข่าวสารด้านสุขภาพและงานสาธารณสุขภายในสำนักงานสำหรับให้บริการประชาชนในพื้นที่	๑๐,๐๐๐	๑๐,๐๐๐	๑๐,๐๐๐	๑๐,๐๐๐	๑๐,๐๐๐	ประชาชนได้รับรู้ข่าวสารด้านสุขภาพการเตือนภัยและสิทธิประโยชน์ทางสาธารณสุขอย่างทั่วถึงและรวดเร็ว	กองสาธารณสุขและสิ่งแวดล้อม
๑๖	โครงการอบรมส่งเสริมสุขาภิบาลอาหาร	เพื่อให้ผู้ประกอบการได้เรียนรู้การป้องกันเชื้อจุลินทรีย์และสารปนเปื้อนที่ปะปนในอาหาร	จัดฝึกอบรมให้ความรู้ผู้ประกอบการร้านอาหาร ร้านค้า ร้านขายของชำในเขตเทศบาลตำบลทะเมนชัย	๓๐,๐๐๐	๓๐,๐๐๐	๓๐,๐๐๐	๓๐,๐๐๐	๓๐,๐๐๐	ผู้ประกอบการได้เรียนรู้การป้องกันเชื้อจุลินทรีย์และสารปนเปื้อนที่ปะปนในอาหารที่ถูกต้อง	กองสาธารณสุขและสิ่งแวดล้อม
๑๗	โครงการจัดบริการสร้างเสริมสุขภาพและฟื้นฟูสุขภาพชุมชน	เพื่อบำบัดฟื้นฟูดูแลสุขภาพผู้ป่วยในชุมชน	จัดบริการสร้างเสริมสุขภาพและฟื้นฟูสุขภาพผู้ป่วยในชุมชน	๑๐๐,๐๐๐	๑๐๐,๐๐๐	๑๐๐,๐๐๐	๑๐๐,๐๐๐	๑๐๐,๐๐๐	ผู้ป่วยในชุมชนได้รับการบำบัดฟื้นฟูสุขภาพ	กองสาธารณสุขและสิ่งแวดล้อม
๑๘	โครงการส่งตรวจวัดคุณภาพน้ำอุปโภคบริโภคภายในเขตเทศบาลตำบลทะเมนชัย	เพื่อให้คุณภาพน้ำอุปโภคบริโภคภายในชุมชนได้มาตรฐานตามเกณฑ์คุณภาพน้ำ	ตรวจวัดคุณภาพน้ำอุปโภคบริโภคภายในเขตเทศบาลตำบลทะเมนชัย	๕๐,๐๐๐	๕๐,๐๐๐	๕๐,๐๐๐	๕๐,๐๐๐	๕๐,๐๐๐	ชุมชนได้รับการอุปโภคบริโภคน้ำที่มีคุณภาพ	กองสาธารณสุขและสิ่งแวดล้อม

(๗) แผนงานสาธารณสุข (ต่อ)

ที่	โครงการ	วัตถุประสงค์	เป้าหมาย (ผลผลิตของโครงการ)	งบประมาณ ๒๕๗๑ (บาท)	๒๕๗๒ (บาท)	๒๕๗๓ (บาท)	๒๕๗๔ (บาท)	๒๕๗๕ (บาท)	ผลที่คาดว่าจะได้รับ	หน่วยงานที่รับผิดชอบ
๑๙	โครงการสนับสนุนการดำเนินงานด้านสาธารณสุขตามแนวพระราชดำริ	เพื่อสนับสนุนให้คณะกรรมการหมู่บ้าน/ชุมชนในการดำเนินงานด้านสาธารณสุขตามแนวพระราชดำริทั้ง ๘ ชุมชน	อุดหนุนงบประมาณหมู่บ้านๆ ละ ๒๐,๐๐๐ บาท เพื่อการดำเนินโครงการด้านสาธารณสุขตามแนวพระราชดำริ จำนวน ๓ โครงการ	๑๖๐,๐๐๐	๑๖๐,๐๐๐	๑๖๐,๐๐๐	๑๖๐,๐๐๐	๑๖๐,๐๐๐	ประชาชนเข้าถึงบริการสาธารณสุขได้อย่างทั่วถึง และรับคำแนะนำด้านสุขอนามัยที่ถูกต้อง	กองสาธารณสุขและสิ่งแวดล้อม

๔. ประเด็นการพัฒนาท้องถิ่น : การพัฒนาด้านการบริหารจัดการทรัพยากรธรรมชาติและสิ่งแวดล้อม

(๑) แผนงานเคหะและชุมชน

ที่	โครงการ	วัตถุประสงค์	เป้าหมาย (ผลผลิตของโครงการ)	งบประมาณ ๒๕๗๑ (บาท)	๒๕๗๒ (บาท)	๒๕๗๓ (บาท)	๒๕๗๔ (บาท)	๒๕๗๕ (บาท)	ผลที่คาดว่าจะได้รับ	หน่วยงานที่รับผิดชอบ
๑	โครงการคลองสวยน้ำใส	เพื่อพัฒนา ฟื้นฟู และปรับปรุงภูมิทัศน์คูคลองและแหล่งน้ำสาธารณะในเขตพื้นที่ให้มีความสะอาด สวยงาม และสามารถระบายน้ำได้อย่างมีประสิทธิภาพ	จัดกิจกรรมกำจัดวัชพืช ผักตบชวา และทำความสะอาดคูคลองสาธารณะในเขตพื้นที่เทศบาล	๕๐,๐๐๐	๕๐,๐๐๐	๕๐,๐๐๐	๕๐,๐๐๐	๕๐,๐๐๐	คูคลองในพื้นที่เป้ามีความสะอาด ปราศจากสิ่งกีดขวางทางน้ำ สามารถระบายน้ำได้ดียิ่งขึ้น	กองสาธารณสุขและสิ่งแวดล้อม
๒	โครงการเฝ้าระวังและควบคุมบำบัดป่าและน้ำบริเวณสถานที่กำจัดขยะ	เพื่อเฝ้าระวัง ตรวจสอบและควบคุมบำบัดสภาพแวดล้อมทั้งทรัพยากรป่าไม้และแหล่งน้ำบริเวณรอบสถานที่กำจัดขยะมูลฝอยให้เป็นไปตามมาตรฐานการจัดการสิ่งแวดล้อม	ดำเนินการตรวจสอบและตรวจวิเคราะห์คุณภาพน้ำ และสิ่งแวดล้อมบริเวณรอบสถานที่กำจัดขยะ จำนวน ๑ ครั้ง/ปี	๓๐,๐๐๐	๓๐,๐๐๐	๓๐,๐๐๐	๓๐,๐๐๐	๓๐,๐๐๐	ป้องกันการปนเปื้อนของสารพิษและน้ำเสียจากสถานที่กำจัดขยะที่อาจรั่วไหลลงสู่แหล่งน้ำและพื้นที่ป่าไม้	กองสาธารณสุขและสิ่งแวดล้อม
๓	โครงการอบรมการคัดแยกขยะมูลฝอยตามหลัก ๓R	เพื่อสร้างความรู้ความเข้าใจและสามารถนำไปปฏิบัติการคัดแยกขยะมูลฝอยตามหลัก ๓R ได้อย่างถูกต้อง	จัดกิจกรรมอบรมให้ความรู้ในการคัดแยกขยะตามหลัก ๓R ให้แก่ประชาชนในเขตพื้นที่เทศบาล	๑๐๐,๐๐๐	๑๐๐,๐๐๐	๑๐๐,๐๐๐	๑๐๐,๐๐๐	๑๐๐,๐๐๐	ลดปริมาณขยะมูลฝอยที่ต้องนำไปกำจัด และช่วยลดมลพิษทางสิ่งแวดล้อมที่เกิดจากขยะมูลฝอยในชุมชน	กองสาธารณสุขและสิ่งแวดล้อม

(๑) แผนงานเคหะและชุมชน (ต่อ)

ที่	โครงการ	วัตถุประสงค์	เป้าหมาย (ผลผลิตของโครงการ)	งบประมาณ ๒๕๗๑ (บาท)	๒๕๗๒ (บาท)	๒๕๗๓ (บาท)	๒๕๗๔ (บาท)	๒๕๗๕ (บาท)	ผลที่คาดว่าจะได้รับ	หน่วยงานที่รับผิดชอบ
๔	โครงการอบรมคัดแยกขยะมูลฝอยและศึกษาดูงานด้านการบริหารจัดการขยะชุมชน	เพื่อให้ความรู้ สร้างความตระหนัก และเพิ่มพูนประสบการณ์จริงผ่านการศึกษาดูงานในการบริหารจัดการและคัดแยกขยะมูลฝอยจากต้นทางอย่างมีประสิทธิภาพ	จัดฝึกอบรมให้ความรู้และศึกษาดูงาน ณ แหล่งเรียนรู้ด้านการจัดการขยะ ให้แก่ประชาชน ผู้นำชุมชน อสม. และผู้เกี่ยวข้อง จำนวน ๑ ครั้ง/ปี	๘๐๐,๐๐๐	๘๐๐,๐๐๐	๘๐๐,๐๐๐	๘๐๐,๐๐๐	๘๐๐,๐๐๐	ปริมาณขยะมูลฝอยในพื้นที่ลดลงอย่างต่อเนื่อง มีการคัดแยกขยะและนำกลับมาใช้ประโยชน์เพิ่มขึ้น และมลพิษทางสิ่งแวดล้อมลดลง	กองสาธารณสุขและสิ่งแวดล้อม

(๒) แผนงานการเกษตร

ที่	โครงการ	วัตถุประสงค์	เป้าหมาย (ผลผลิตของโครงการ)	งบประมาณ					ผลที่คาดว่าจะได้รับ	หน่วยงานที่รับผิดชอบ
				๒๕๗๑ (บาท)	๒๕๗๒ (บาท)	๒๕๗๓ (บาท)	๒๕๗๔ (บาท)	๒๕๗๕ (บาท)		
๑	โครงการรณรงค์และปลูกจิตสำนึกในการพิทักษ์สิ่งแวดล้อม	เพื่อสร้างความตระหนักรู้ ปลูกจิตสำนึก และส่งเสริมการมีส่วนร่วมในชุมชนในการพิทักษ์อนุรักษ์ และฟื้นฟูทรัพยากรธรรมชาติและสิ่งแวดล้อม	จัดกิจกรรมรณรงค์ประชาสัมพันธ์ หรือกิจกรรมจิตอาสาพัฒนาสิ่งแวดล้อมให้แก่ เด็ก เยาวชน และประชาชนในพื้นที่	๕๐,๐๐๐	๕๐,๐๐๐	๕๐,๐๐๐	๕๐,๐๐๐	๕๐,๐๐๐	เด็ก เยาวชน และประชาชนในพื้นที่เกิดการปลูกฝังจิตสำนึกที่ดีและยั่งยืน รวมถึงตระหนักรู้ในการอนุรักษ์สิ่งแวดล้อม	กองสาธารณสุขและสิ่งแวดล้อม
๒	โครงการรณรงค์ลดภาวะโลกร้อน	เพื่อส่งเสริมการมีส่วนร่วมของประชาชน เยาวชน และทุกภาคส่วนในชุมชน ในการปรับเปลี่ยนพฤติกรรมเพื่อลดการปล่อยก๊าซเรือนกระจก และบรรเทาผลกระทบจากภาวะโลกร้อนอย่างยั่งยืน	จัดกิจกรรมรณรงค์ลดภาวะโลกร้อน เช่น ทำความสะอาดถนน ปลูกต้นไม้ข้างทางถนนสายต่าง ๆ หรือริมคลอง เป็นต้น ให้แก่ประชาชน เยาวชน และทุกภาคส่วนในชุมชน	๑๐๐,๐๐๐	๑๐๐,๐๐๐	๑๐๐,๐๐๐	๑๐๐,๐๐๐	๑๐๐,๐๐๐	ช่วยลดปริมาณการปล่อยก๊าซเรือนกระจกและบรรเทาผลกระทบจากภาวะโลกร้อนในพื้นที่เขตเทศบาล	กองสาธารณสุขและสิ่งแวดล้อม
๓	โครงการเมืองสิ่งแวดล้อม	เพื่อการบูรณาการบริหารจัดการทรัพยากรธรรมชาติและสิ่งแวดล้อมควบคู่ไปกับการเติบโตทางเศรษฐกิจที่เป็นมิตรกับสิ่งแวดล้อม	จัดกิจกรรมขับเคลื่อนเมืองสิ่งแวดล้อมยั่งยืนโดยครอบคลุมการพัฒนาพื้นที่สาธารณะหรือการจัดการสิ่งแวดล้อมในชุมชน	๑๐๐,๐๐๐	๑๐๐,๐๐๐	๑๐๐,๐๐๐	๑๐๐,๐๐๐	๑๐๐,๐๐๐	พื้นที่ในเขตเทศบาลได้รับบริหารจัดการสิ่งแวดล้อมอย่างเป็นระบบ ส่งผลให้ภูมิทัศน์ของเมืองสะอาด ปลอดภัย และมีสิ่งแวดล้อมที่ดีขึ้น	กองสาธารณสุขและสิ่งแวดล้อม

(๒) แผนงานการเกษตร

ที่	โครงการ	วัตถุประสงค์	เป้าหมาย (ผลผลิตของโครงการ)	งบประมาณ					ผลที่คาดว่าจะได้รับ	หน่วยงานที่รับผิดชอบ
				๒๕๗๑ (บาท)	๒๕๗๒ (บาท)	๒๕๗๓ (บาท)	๒๕๗๔ (บาท)	๒๕๗๕ (บาท)		
๔	โครงการก่อสร้างระบบธนาคารน้ำใต้ดินระบบเปิด	เพื่อพัฒนาระบบธนาคารน้ำใต้ดินระบบเปิด สำหรับเป็นเครื่องมือบริหารจัดการน้ำในพื้นที่ให้เพียงพอต่อการอุปโภคบริโภค	ก่อสร้างระบบธนาคารน้ำใต้ดินระบบเปิดในเขตพื้นที่เทศบาล	๑๐,๐๐๐,๐๐๐	๑๐,๐๐๐,๐๐๐	๑๐,๐๐๐,๐๐๐	๑๐,๐๐๐,๐๐๐	๑๐,๐๐๐,๐๐๐	ประชาชนมีน้ำเพียงพอและทั่วถึงในการอุปโภคบริโภค	กองสาธารณสุขและสิ่งแวดล้อม
๕	โครงการก่อสร้างระบบธนาคารน้ำใต้ดินระบบปิด	เพื่อพัฒนาระบบธนาคารน้ำใต้ดินระบบปิด สำหรับเป็นเครื่องมือบริหารจัดการน้ำในพื้นที่ให้เพียงพอต่อการอุปโภคบริโภค	ก่อสร้างระบบธนาคารน้ำใต้ดินระบบปิดในเขตพื้นที่เทศบาล	๒๐๐,๐๐๐	๒๐๐,๐๐๐	๒๐๐,๐๐๐	๒๐๐,๐๐๐	๒๐๐,๐๐๐	ประชาชนมีน้ำเพียงพอและทั่วถึงในการอุปโภคบริโภค	กองสาธารณสุขและสิ่งแวดล้อม
๖	โครงการพัฒนาศักยภาพกลุ่มอาสาสมัครท้องถิ่นรักษ์โลก (อถล.)	เพื่อพัฒนาศักยภาพกลุ่มอาสาสมัครท้องถิ่นรักษ์โลก (อถล.) ในการอนุรักษ์ธรรมชาติ และร่วมแก้ไขปัญหาด้านสิ่งแวดล้อม	จัดฝึกอบรม และศึกษาดูงานพัฒนาศักยภาพกลุ่มแกนนำอาสาสมัครท้องถิ่นรักษ์โลก (อถล.) ในเขตเทศบาล	๒๐๐,๐๐๐	๒๐๐,๐๐๐	๒๐๐,๐๐๐	๒๐๐,๐๐๐	๒๐๐,๐๐๐	พื้นที่ทรัพยากรธรรมชาติและสิ่งแวดล้อมในเขตเทศบาลได้รับการพัฒนาที่ดีขึ้น	กองสาธารณสุขและสิ่งแวดล้อม
๗	โครงการอนุรักษ์พันธุกรรมพืชอันเนื่องมาจากพระราชดำริสมเด็จพระเทพรัตนราชสุดาฯ สยามบรมราชกุมารี (อพ.สธ.)	เพื่อสนองพระราชดำริตามโครงการอนุรักษ์พันธุกรรมพืชฯ โดยมุ่งเน้นการอนุรักษ์และใช้ประโยชน์จากทรัพยากรธรรมชาติ	จัดกิจกรรมอนุรักษ์และพัฒนาทรัพยากรพันธุกรรมพืชและทรัพยากรธรรมชาติให้เกิดประโยชน์สูงสุด	๒๐๐,๐๐๐	๒๐๐,๐๐๐	๒๐๐,๐๐๐	๒๐๐,๐๐๐	๒๐๐,๐๐๐	สามารถอนุรักษ์และพัฒนาทรัพยากรธรรมชาติและพันธุกรรมพืชให้เหมาะสมกับเขตพื้นที่เทศบาลมากที่สุด	กองสาธารณสุขและสิ่งแวดล้อม

๕. ประเด็นการพัฒนาท้องถิ่น : การพัฒนาด้านการบริหารจัดการบ้านเมืองที่ดี

(๑) แผนงานบริหารงานทั่วไป

ที่	โครงการ	วัตถุประสงค์	เป้าหมาย (ผลผลิตของโครงการ)	งบประมาณ					ผลที่คาดว่าจะได้รับ	หน่วยงานที่รับผิดชอบ
				๒๕๗๑ (บาท)	๒๕๗๒ (บาท)	๒๕๗๓ (บาท)	๒๕๗๔ (บาท)	๒๕๗๕ (บาท)		
๑	โครงการพัฒนาความสะอาดสำนักงาน (Big Cleaning Day)	เพื่อปรับปรุงสภาพแวดล้อมสำนักงานให้มีความสะอาดเป็นระเบียบเรียบร้อย และเสริมสร้างสุขภาพจิตที่ดีให้กับพนักงาน	จัดกิจกรรมพัฒนาความสะอาดสำนักงาน (Big Cleaning Day) จำนวน ๑ ครั้ง/ปี	๑๐,๐๐๐	๑๐,๐๐๐	๑๐,๐๐๐	๑๐,๐๐๐	๑๐,๐๐๐	บุคลากรมีสภาพแวดล้อมในการทำงานที่ดี และเอื้อต่อการมีสุขภาพกายและสุขภาพจิตที่ดี	สำนักปลัด (ฝ่ายอำนวยการ)
๒	โครงการปรับปรุงศูนย์ข้อมูลข่าวสารทางราชการเทศบาลตำบลทะเมนชัย	เพื่อเปิดเผยข้อมูลข่าวสารของทางราชการให้ประชาชนทราบ และสร้างความโปร่งใสและธรรมาภิบาลในการบริหารงานท้องถิ่น	ปรับปรุงศูนย์ข้อมูลข่าวสารฯ เพื่อให้บริการและอำนวยความสะดวกในการขอรับข้อมูลสำหรับประชาชน	๕๐,๐๐๐	๕๐,๐๐๐	๕๐,๐๐๐	๕๐,๐๐๐	๕๐,๐๐๐	ประชาชนได้รับทราบข้อมูลข่าวสารของทางราชการและอำนวยความสะดวกในการขอรับข้อมูลข่าวสารอย่างเป็นปัจจุบัน	สำนักปลัด (ฝ่ายอำนวยการ)
๓	โครงการจัดงานวันเทศบาล	เพื่อให้บุคลากรของเทศบาลและประชาชนตระหนักถึงความสำคัญและบทบาทหน้าที่ของการปกครองส่วนท้องถิ่นรูปแบบเทศบาล	ผู้บริหาร สมาชิกสภาเทศบาล พนักงานเทศบาล ลูกจ้าง พนักงานจ้าง และบุคลากรในสังกัดเข้าร่วมกิจกรรมวันเทศบาล	๓๐,๐๐๐	๓๐,๐๐๐	๓๐,๐๐๐	๓๐,๐๐๐	๓๐,๐๐๐	ผู้บริหาร สมาชิกสภาเทศบาล พนักงานเทศบาล ลูกจ้าง พนักงานจ้าง และบุคลากรในสังกัดได้ตระหนักถึงความเสียสละและความรับผิดชอบในหน้าที่	สำนักปลัด (ฝ่ายอำนวยการ)

(๑) แผนงานบริหารงานทั่วไป (ต่อ)

ที่	โครงการ	วัตถุประสงค์	เป้าหมาย (ผลผลิตของโครงการ)	งบประมาณ					ผลที่คาดว่าจะได้รับ	หน่วยงานที่รับผิดชอบ
				๒๕๗๑ (บาท)	๒๕๗๒ (บาท)	๒๕๗๓ (บาท)	๒๕๗๔ (บาท)	๒๕๗๕ (บาท)		
๔	โครงการจัดงานวันท้องถิ่นไทย	เพื่อให้ผู้บริหารท้องถิ่น สมาชิกสภาข้าราชการ พนักงานส่วนท้องถิ่น และประชาชน ตระหนักถึงความสำคัญของการปกครองส่วนท้องถิ่น ซึ่งเป็นรากฐานสำคัญของการปกครองในระบอบประชาธิปไตย	ผู้บริหาร สมาชิกสภาเทศบาล พนักงานเทศบาล ลูกจ้าง พนักงานจ้าง และบุคลากรในสังกัดเข้าร่วมกิจกรรมวันท้องถิ่นไทย	๓๐,๐๐๐	๓๐,๐๐๐	๓๐,๐๐๐	๓๐,๐๐๐	๓๐,๐๐๐	ผู้บริหารท้องถิ่น สมาชิกสภาข้าราชการ พนักงานส่วนท้องถิ่น และประชาชน ได้ร่วมแสดงออกถึงความจงรักภักดี และน้อมรำลึกในพระมหากรุณาธิคุณของรัชกาลที่ ๕ ผู้ทรงวางรากฐานการปกครองท้องถิ่นไทย	สำนักปลัด (ฝ่ายอำนวยการ)
๕	โครงการอบรมประชาธิปไตยให้กับประชาชน	เพื่อให้มีความรู้ความเข้าใจที่ถูกต้องเกี่ยวกับหลักการปกครองในระบอบประชาธิปไตยอันมีพระมหากษัตริย์ทรงเป็นประมุข ตลอดจนสิทธิ เสรีภาพ และหน้าที่ตามรัฐธรรมนูญ	จัดการอบรมให้ความรู้ความเข้าใจเกี่ยวกับหลักการปกครองในระบอบประชาธิปไตย ตลอดจนสิทธิ เสรีภาพ และหน้าที่ตามรัฐธรรมนูญให้กับประชาชน	๕๐,๐๐๐	๕๐,๐๐๐	๕๐,๐๐๐	๕๐,๐๐๐	๕๐,๐๐๐	ประชาชนได้รับความรู้ความเข้าใจเกี่ยวกับหลักการปกครองในระบอบประชาธิปไตย ตลอดจนสิทธิ เสรีภาพ และหน้าที่ตามรัฐธรรมนูญ	สำนักปลัด (ฝ่ายอำนวยการ)

(๑) แผนงานบริหารงานทั่วไป (ต่อ)

ที่	โครงการ	วัตถุประสงค์	เป้าหมาย (ผลผลิตของโครงการ)	งบประมาณ					ผลที่คาดว่าจะได้รับ	หน่วยงานที่รับผิดชอบ
				๒๕๗๑ (บาท)	๒๕๗๒ (บาท)	๒๕๗๓ (บาท)	๒๕๗๔ (บาท)	๒๕๗๕ (บาท)		
๖	โครงการเตรียมการและจัดการเลือกตั้ง	เพื่อให้การจัดการเลือกตั้งเป็นไปตามบทบัญญัติของรัฐธรรมนูญ พระราชบัญญัติประกอบรัฐธรรมนูญ และกฎหมาย/ระเบียบที่เกี่ยวข้องกับการเลือกตั้ง	จัดกิจกรรมเลือกตั้งสมาชิกสภาท้องถิ่นและผู้บริหารท้องถิ่น รวมทั้งกรณีเลือกตั้งซ่อม	๗๐๐,๐๐๐	๗๐๐,๐๐๐	๗๐๐,๐๐๐	๗๐๐,๐๐๐	๗๐๐,๐๐๐	การเลือกตั้งดำเนินการเป็นไปด้วยความเรียบร้อยและสอดคล้องตามกฎหมาย ระเบียบและข้อบังคับที่เกี่ยวข้องอย่างเคร่งครัด	สำนักปลัด (ฝ่ายอำนวยการ)
๗	โครงการเชิดชูคนดีศรีเทศบาลตำบลทะเมนชัย	เพื่อเป็นการสร้างขวัญและกำลังใจในการปฏิบัติงานให้มีประสิทธิภาพและประสิทธิผลยิ่งขึ้น	จัดกิจกรรมคัดเลือกพนักงาน ข้าราชการ เยาวชน และประชาชนที่เป็นผู้มีความประพฤติดีเด่น มีคุณธรรม และสร้างคุณประโยชน์ให้แก่เทศบาลตำบลทะเมนชัย	๑๐,๐๐๐	๑๐,๐๐๐	๑๐,๐๐๐	๑๐,๐๐๐	๑๐,๐๐๐	ผู้ที่ทำความดี ปฏิบัติหน้าที่ด้วยความเสียสละ หรือสร้างคุณประโยชน์ได้รับการยกย่องเชิดชูเกียรติ และมีขวัญกำลังใจที่ดีในการปฏิบัติงานหรือทำความดีต่อไป	สำนักปลัด (ฝ่ายอำนวยการ)
๘	โครงการอบรมคุณธรรมจริยธรรมและธรรมาภิบาล	เพื่อปลูกฝังจิตสำนึกและสร้างภูมิคุ้มกันทางจริยธรรม และป้องกันการทุจริตและประพฤติมิชอบ รวมถึงการขัดกันแห่งผลประโยชน์ในการปฏิบัติราชการ	จัดอบรมให้ความรู้คุณธรรมจริยธรรมและธรรมาภิบาลให้แก่ผู้บริหาร สมาชิกสภาเทศบาล พนักงานเทศบาล และประชาชน	๕๐,๐๐๐	๕๐,๐๐๐	๕๐,๐๐๐	๕๐,๐๐๐	๕๐,๐๐๐	ลดความเสี่ยงในการเกิดปัญหาการทุจริตและประพฤติมิชอบ รวมถึงความเข้าใจที่ถูกต้องเกี่ยวกับการขัดกันแห่งผลประโยชน์	สำนักปลัด (ฝ่ายอำนวยการ)

(๑) แผนงานบริหารงานทั่วไป (ต่อ)

ที่	โครงการ	วัตถุประสงค์	เป้าหมาย (ผลผลิตของโครงการ)	งบประมาณ					ผลที่คาดว่าจะได้รับ	หน่วยงานที่รับผิดชอบ
				๒๕๗๑ (บาท)	๒๕๗๒ (บาท)	๒๕๗๓ (บาท)	๒๕๗๔ (บาท)	๒๕๗๕ (บาท)		
๙	โครงการอบรมสัมมนาและทัศนศึกษาดูงานคณะผู้บริหาร สมาชิกสภาเทศบาล พนักงานเทศบาล ลูกจ้างประจำ	เพื่อพัฒนาศักยภาพเพิ่มพูนความรู้ ความเข้าใจ และทักษะในการปฏิบัติราชการให้แก่ผู้บริหาร สมาชิกสภาเทศบาล พนักงานเทศบาล และลูกจ้างประจำ ให้สอดคล้องกับระเบียบกฎหมายและบริบทในพื้นที่	จัดอบรม และทัศนศึกษาดูงานให้แก่ผู้บริหาร สมาชิกสภาเทศบาล พนักงานเทศบาล และลูกจ้างประจำ จำนวน ๑ ครั้ง/ปี	๕๐๐,๐๐๐	๕๐๐,๐๐๐	๕๐๐,๐๐๐	๕๐๐,๐๐๐	๕๐๐,๐๐๐	คณะผู้บริหาร สมาชิกสภาเทศบาล พนักงานเทศบาล และลูกจ้างประจำ มีความรู้ความเข้าใจและสามารถนำไปปรับประยุกต์ใช้ในการปฏิบัติราชการได้อย่างมีประสิทธิภาพ	สำนักปลัด (ฝ่ายอำนวยการ)
๑๐	โครงการปกป้องและเชิดชูสถาบันพระมหากษัตริย์	เพื่อแสดงออกถึงความจงรักภักดีความสำนึกในพระมหากรุณาธิคุณและความสามัคคีของประชาชน	จัดกิจกรรมถวายพานพุ่ม, วางพวงมาลาถวายพระพร, ประดับตกแต่งสถานที่ราชการ, กิจกรรมจิตอาสา,กิจกรรมบำเพ็ญประโยชน์ รวมถึงศึกษาดูงานโครงการอันเนื่องมาจากพระราชดำริต่างๆ	๑๕๐,๐๐๐	๑๕๐,๐๐๐	๑๕๐,๐๐๐	๑๕๐,๐๐๐	๑๕๐,๐๐๐	ประชาชนได้แสดงออกถึงความจงรักภักดี ความสำนึกในพระมหากรุณาธิคุณ	สำนักปลัด (ฝ่ายอำนวยการ)
๑๑	โครงการอบรมให้ความรู้เกี่ยวกับข้อกฎหมายให้กับประชาชนในเขตเทศบาลฯ	เพื่อส่งเสริมและสร้างความรู้ความเข้าใจเกี่ยวกับข้อกฎหมายพื้นฐานในชีวิตประจำวัน รวมถึงสิทธิ และหน้าที่ของตนเอง	จัดอบรมให้ความรู้เกี่ยวกับข้อกฎหมายให้กับประชาชนในเขตเทศบาลฯ จำนวน ๑ ครั้ง/ปี	๕๐,๐๐๐	๕๐,๐๐๐	๕๐,๐๐๐	๕๐,๐๐๐	๕๐,๐๐๐	ประชาชนมีความรู้ความเข้าใจในข้อกฎหมายพื้นฐาน สิทธิ และหน้าที่ของตนเองดีขึ้น	สำนักปลัด (ฝ่ายอำนวยการ)

(๑) แผนงานบริหารงานทั่วไป (ต่อ)

ที่	โครงการ	วัตถุประสงค์	เป้าหมาย (ผลผลิตของโครงการ)	งบประมาณ					ผลที่คาดว่าจะได้รับ	หน่วยงานที่รับผิดชอบ
				๒๕๗๑ (บาท)	๒๕๗๒ (บาท)	๒๕๗๓ (บาท)	๒๕๗๔ (บาท)	๒๕๗๕ (บาท)		
๑๒	โครงการจัดงานวันสำคัญของชาติ	เพื่อส่งเสริมศิลปวัฒนธรรมอันดีงามและการมีส่วนร่วมของประชาชน ตลอดจนการเฉลิมพระเกียรติพระบาทสมเด็จพระเจ้าอยู่หัวฯ สมเด็จพระนางเจ้าพระบรมราชินีนาถและพระบรมวงศานุวงศ์	จัดกิจกรรมงานวันสำคัญของชาติ เช่น วันเฉลิมพระชนมพรรษา "๑๒ สิงหามหาราชินี" วันปิยะมหาราช วันเฉลิมพระชนมพรรษา ฯลฯ ให้ประชาชนในพื้นที่เข้าร่วม	๒๐๐,๐๐๐	๒๐๐,๐๐๐	๒๐๐,๐๐๐	๒๐๐,๐๐๐	๒๐๐,๐๐๐	ประชาชนมีจิตสำนึกที่ดีและตระหนักถึงความสำคัญของการแสดงความจงรักภักดีต่อสถาบันพระมหากษัตริย์ไทย	สำนักปลัด (ฝ่ายอำนวยการ)
๑๓	โครงการสนับสนุนตามโครงการรัฐพิธีอำเภอลำปลายมาศ จังหวัดบุรีรัมย์	เพื่อสนับสนุนงบประมาณให้แก่ที่ทำการปกครองอำเภอลำปลายมาศในการดำเนินงานโครงการจัดงานรัฐพิธีอำเภอลำปลายมาศ จังหวัดบุรีรัมย์	อุดหนุนงบประมาณที่ทำการปกครองอำเภอลำปลายมาศ	๒๐,๐๐๐	๒๐,๐๐๐	๒๐,๐๐๐	๒๐,๐๐๐	๒๐,๐๐๐	ที่ทำการปกครองอำเภอลำปลายมาศได้รับงบประมาณในการดำเนินงานโครงการจัดงานรัฐพิธีอำเภอลำปลายมาศ จังหวัดบุรีรัมย์	สำนักปลัด (ฝ่ายอำนวยการ)
๑๔	โครงการบำรุงรักษาและซ่อมแซม แก้ไขระบบคอมพิวเตอร์งานทะเบียนราษฎร	เพื่อบำรุงรักษาและซ่อมแซม แก้ไขระบบคอมพิวเตอร์งานทะเบียนราษฎร	จ้างเหมาบริการในการบำรุงรักษาและซ่อมแซมแก้ไขระบบคอมพิวเตอร์งานทะเบียนราษฎร จำนวนเดือนละ ๑ ครั้ง	๑๐๐,๐๐๐	๑๐๐,๐๐๐	๑๐๐,๐๐๐	๑๐๐,๐๐๐	๑๐๐,๐๐๐	สามารถแก้ไขปัญหาระบบคอมพิวเตอร์งานทะเบียนราษฎรเพื่อรองรับการบริการประชาชนได้ทันท่วงที	สำนักปลัด (ฝ่ายอำนวยการ)

(๑) แผนงานบริหารงานทั่วไป (ต่อ)

ที่	โครงการ	วัตถุประสงค์	เป้าหมาย (ผลผลิตของโครงการ)	งบประมาณ ๒๕๗๑ (บาท)	๒๕๗๒ (บาท)	๒๕๗๓ (บาท)	๒๕๗๔ (บาท)	๒๕๗๕ (บาท)	ผลที่คาดว่าจะได้รับ	หน่วยงานที่รับผิดชอบ
๑๕	โครงการสนับสนุนตามโครงการขอรับเงินอุดหนุนสนับสนุนการจัดตั้งศูนย์ปฏิบัติการร่วมในการช่วยเหลือประชาชนขององค์กรปกครองส่วนท้องถิ่นเพื่อใช้เป็น "สถานที่กลาง" สำหรับองค์กรปกครองส่วนท้องถิ่นในเขตพื้นที่อำเภอลำปลายมาศ จังหวัดบุรีรัมย์	เพื่อสนับสนุนงบประมาณให้แก่องค์กรปกครองส่วนท้องถิ่นในเขตพื้นที่ในการจัดตั้งศูนย์ปฏิบัติการร่วมในการช่วยเหลือประชาชนเพื่อใช้เป็น "สถานที่กลาง"	อุดหนุนงบประมาณให้แก่ อปท. อื่น ในเขตอำเภอลำปลายมาศ จังหวัดบุรีรัมย์ ในการจัดตั้งศูนย์ปฏิบัติการร่วมในการช่วยเหลือประชาชนขององค์กรปกครองส่วนท้องถิ่นเพื่อใช้เป็น "สถานที่กลาง"	๑๕,๐๐๐	๑๕,๐๐๐	๑๕,๐๐๐	๑๕,๐๐๐	๑๕,๐๐๐	องค์กรปกครองส่วนท้องถิ่นในเขตพื้นที่อำเภอลำปลายมาศได้รับงบประมาณในการจัดตั้งศูนย์ปฏิบัติการร่วมในการช่วยเหลือประชาชนเพื่อใช้เป็น "สถานที่กลาง"	สำนักปลัด (ฝ่ายอำนวยการ)
๑๖	โครงการจัดซื้อครุภัณฑ์คอมพิวเตอร์สำหรับงานทะเบียนราษฎร พร้อมระบบปฏิบัติการและอุปกรณ์เครื่องพิมพ์ความเร็วสูง	เพื่อรองรับการให้บริการประชาชนด้านงานทะเบียนราษฎรของเทศบาลตำบลทะเมนชัย	จัดซื้อครุภัณฑ์คอมพิวเตอร์สำหรับงานทะเบียนราษฎร พร้อมระบบปฏิบัติการและอุปกรณ์เครื่องพิมพ์ความเร็วสูงเพื่อรองรับประชาชนที่มาใช้บริการด้านงานทะเบียนราษฎร	๑,๕๐๐,๐๐๐	๑,๕๐๐,๐๐๐	-	-	-	เทศบาลมีระบบรองรับการให้บริการประชาชนด้านงานทะเบียนราษฎรเพิ่มขึ้น	สำนักปลัด (ฝ่ายอำนวยการ)

(๑) แผนงานบริหารงานทั่วไป (ต่อ)

ที่	โครงการ	วัตถุประสงค์	เป้าหมาย (ผลผลิตของโครงการ)	งบประมาณ					ผลที่คาดว่าจะได้รับ	หน่วยงานที่รับผิดชอบ
				๒๕๗๑ (บาท)	๒๕๗๒ (บาท)	๒๕๗๓ (บาท)	๒๕๗๔ (บาท)	๒๕๗๕ (บาท)		
๑๗	โครงการอบรมให้ความรู้ด้านกฎหมายทะเบียนราษฎรแก่ผู้นำชุมชนและบทบาทหน้าที่ของนายทะเบียนผู้รับแจ้ง	เพื่อสร้างความรู้ความเข้าใจที่ถูกต้องเกี่ยวกับระเบียบและข้อกฎหมายทะเบียนราษฎร ช่วยเพิ่มประสิทธิภาพในการบริการประชาชน และลดข้อผิดพลาด ปัญหาการร้องเรียน รวมถึงการทุจริตในระดับท้องถิ่น	จัดอบรมให้ความรู้เรื่องกฎหมายทะเบียนราษฎร อย่างถูกต้อง เพื่อสร้างเครือข่ายความร่วมมือในการประสานงานด้านทะเบียนราษฎรระหว่างชุมชนกับสำนักทะเบียน เพื่อขับเคลื่อนการใช้งานเทคโนโลยีดิจิทัล เช่น แอปพลิเคชัน ThaID ในการอำนวยความสะดวกประชาชน ให้แก่ผู้นำชุมชน และประชาชนในพื้นที่	๕๐,๐๐๐	๕๐,๐๐๐	๕๐,๐๐๐	๕๐,๐๐๐	๕๐,๐๐๐	ผู้นำชุมชน และประชาชนมีความรู้ความเข้าใจที่ถูกต้องเกี่ยวกับกฎหมาย ระเบียบและขั้นตอนการปฏิบัติงานด้านทะเบียนราษฎร	สำนักปลัด (ฝ่ายอำนวยการ)
๑๘	โครงการรายงานผลการปฏิบัติงานประจำปีของเทศบาลตำบลทะเมนชัย	เพื่อเพิ่มช่องทางการประชาสัมพันธ์รายงานผลการปฏิบัติงานของเทศบาลทะเมนชัย	ประชาสัมพันธ์รายงานผลการปฏิบัติงานของเทศบาลทะเมนชัยให้แก่ประชาชน หน่วยงานราชการ รัฐวิสาหกิจ และเอกชน ในตำบลทะเมนชัย	๖๐,๐๐๐	๖๐,๐๐๐	๖๐,๐๐๐	๖๐,๐๐๐	๖๐,๐๐๐	ประชาชนได้ทราบข้อมูลข่าวสาร นโยบายการดำเนินงาน ผลการปฏิบัติงาน รวมถึงแผนงานโครงการต่างๆ อย่างถูกต้องชัดเจน	สำนักปลัด (ฝ่ายแผนงานและงบประมาณ)

(๑) แผนงานบริหารงานทั่วไป (ต่อ)

ที่	โครงการ	วัตถุประสงค์	เป้าหมาย (ผลผลิตของโครงการ)	งบประมาณ ๒๕๗๑ (บาท)	๒๕๗๒ (บาท)	๒๕๗๓ (บาท)	๒๕๗๔ (บาท)	๒๕๗๕ (บาท)	ผลที่คาดว่าจะได้รับ	หน่วยงานที่รับผิดชอบ
๑๙	โครงการพัฒนาท้องถิ่นสู่เมืองอัจริยะเพื่อยกระดับคุณภาพชีวิตของประชาชน	เพื่อนำเทคโนโลยีดิจิทัล ระบบสารสนเทศ และนวัตกรรมที่ทันสมัยมาบูรณาการเข้ากับการบริหารจัดการและการจัดบริการสาธารณะของท้องถิ่นให้มีประสิทธิภาพยิ่งขึ้น	จัดหาและติดตั้งระบบเทคโนโลยีสารสนเทศมาใช้สำหรับบริการสาธารณะให้แก่ประชาชนในเขตพื้นที่เทศบาล	๑,๐๐๐,๐๐๐	๑,๐๐๐,๐๐๐	๑,๐๐๐,๐๐๐	๑,๐๐๐,๐๐๐	๑,๐๐๐,๐๐๐	เทศบาลมีระบบการบริหารจัดการและการให้บริการสาธารณะที่มีความทันสมัย รวดเร็ว โปร่งใส และสามารถตอบสนองความต้องการของประชาชนได้อย่างมีประสิทธิภาพผ่านเทคโนโลยีดิจิทัล	สำนักปลัด (ฝ่ายแผนงานและงบประมาณ)
๒๐	โครงการสร้างกระบวนการมีส่วนร่วมและพัฒนาทักษะแผนพัฒนาท้องถิ่นของเทศบาลตำบลทะเมนชัย	เพื่อเพิ่มศักยภาพเกี่ยวกับ บทบาท อำนาจหน้าที่ และความสำคัญในกระบวนการจัดทำแผนพัฒนาท้องถิ่นให้แก่คณะกรรมการสนับสนุนการจัดทำแผนฯ คณะกรรมการพัฒนาฯ คณะกรรมการติดตามฯ รวมทั้งประชาคมท้องถิ่น	จัดอบรมให้แก่คณะกรรมการสนับสนุนการจัดทำแผนฯ คณะกรรมการพัฒนาฯ และคณะกรรมการติดตามฯ ของเทศบาลตำบลทะเมนชัย รวมทั้งประชาคมท้องถิ่น และผู้ที่มีส่วนเกี่ยวข้อง จำนวน ๑ ครั้ง/ปี	๑๐๐,๐๐๐	๑๐๐,๐๐๐	๑๐๐,๐๐๐	๑๐๐,๐๐๐	๑๐๐,๐๐๐	คณะกรรมการสนับสนุนการจัดทำแผนฯ คณะกรรมการพัฒนาฯ คณะกรรมการติดตามฯ รวมทั้งประชาคมท้องถิ่น ได้ความรู้ความเข้าใจเกี่ยวกับบทบาท อำนาจหน้าที่ และความสำคัญในกระบวนการจัดทำแผนพัฒนาท้องถิ่น	สำนักปลัด (ฝ่ายแผนงานและงบประมาณ)

(๑) แผนงานบริหารงานทั่วไป (ต่อ)

ที่	โครงการ	วัตถุประสงค์	เป้าหมาย (ผลผลิตของโครงการ)	งบประมาณ ๒๕๗๑ (บาท)	๒๕๗๒ (บาท)	๒๕๗๓ (บาท)	๒๕๗๔ (บาท)	๒๕๗๕ (บาท)	ผลที่คาดว่าจะได้รับ	หน่วยงานที่รับผิดชอบ
๒๑	โครงการเทศบาลตำบลทะเมนชัยพบประชาชน	เพื่อสร้างความสัมพันธ์อันดีระหว่างเทศบาลประชาชน และชุมชน ให้เกิดความสามัคคี และมีส่วนร่วมในการดำเนินงานต่างๆ	จัดกิจกรรมออกหน่วยบริการเคลื่อนที่หรือเวทีประชาคมพบประชาชนในเขตพื้นที่รับผิดชอบของเทศบาลตำบลทะเมนชัย	๕๐,๐๐๐	๕๐,๐๐๐	๕๐,๐๐๐	๕๐,๐๐๐	๕๐,๐๐๐	ประชาชนสามารถเข้าถึงการบริการสาธารณะของรัฐได้อย่างสะดวก รวดเร็ว และทั่วถึง	สำนักปลัด (ฝ่ายแผนงานและงบประมาณ)
๒๒	โครงการติดตั้ง/ปรับปรุงระบบเสียงตามสายภายในเขตพื้นที่เทศบาลตำบลทะเมนชัย	เพื่อประชาสัมพันธ์เผยแพร่ข้อมูลข่าวสารทางราชการ ความรู้ต่างๆ ให้แก่ประชาชนในพื้นที่	ติดตั้ง/ปรับปรุงระบบเสียงตามสายภายในชุมชน/หมู่บ้าน ทั้ง ๘ หมู่บ้าน ภายในเขตเทศบาลตำบล ได้แก่ เครื่องแม่ข่ายส่งสัญญาณและเครื่องลูกข่าย (ตามรายละเอียดที่เทศบาลฯ กำหนด)	๕๐๐,๐๐๐	๕๐๐,๐๐๐	-	-	-	เทศบาลสามารถเผยแพร่ข้อมูลข่าวสารทางราชการ ความรู้ต่างๆ ให้แก่ประชาชนในพื้นที่ได้ทั่วถึง	สำนักปลัด (ฝ่ายแผนงานและงบประมาณ)
๒๓	โครงการปรับปรุงแผนที่ภาษี	เพื่อปรับปรุงฐานข้อมูลให้เป็นปัจจุบัน และให้ถูกต้องตรงกับสภาพความเป็นจริง ทั้งในมิติของกรรมสิทธิ์ผู้ถือครอง ขนาดพื้นที่ และลักษณะการใช้ประโยชน์	จ้างเหมาบริการในการจัดทำหรือปรับปรุงระบบฐานข้อมูลแผนที่ภาษีและทะเบียนทรัพย์สิน และการจัดทำฐานข้อมูลในการจัดเก็บรายได้ของ อปท.	๒๐๐,๐๐๐	๒๐๐,๐๐๐	๒๐๐,๐๐๐	๒๐๐,๐๐๐	๒๐๐,๐๐๐	ประสิทธิภาพในการจัดเก็บภาษีเพิ่มขึ้น สามารถลดการตกหล่นของฐานภาษี และส่งผลให้รายได้เพิ่มขึ้น	กองคลัง

(๑) แผนงานบริหารงานทั่วไป (ต่อ)

ที่	โครงการ	วัตถุประสงค์	เป้าหมาย (ผลผลิตของโครงการ)	งบประมาณ					ผลที่คาดว่าจะได้รับ	หน่วยงานที่รับผิดชอบ
				๒๕๗๑ (บาท)	๒๕๗๒ (บาท)	๒๕๗๓ (บาท)	๒๕๗๔ (บาท)	๒๕๗๕ (บาท)		
๒๔	โครงการออกหน่วยประชาสัมพันธ์เคลื่อนที่ให้บริการประชาชนให้ความรู้ผู้อยู่ในข่ายต้องชำระภาษีนอกสถานที่	เพื่ออำนวยความสะดวกและประชาสัมพันธ์เคลื่อนที่ให้บริการประชาชนให้กับผู้อยู่ในข่ายต้องชำระภาษี	จัดบริการออกหน่วยประชาสัมพันธ์เคลื่อนที่ให้บริการประชาชนและให้ความรู้ผู้อยู่ในข่ายต้องชำระภาษีนอกสถานที่ทั้ง ๘ ชุมชน	๕๐,๐๐๐	๕๐,๐๐๐	๕๐,๐๐๐	๕๐,๐๐๐	๕๐,๐๐๐	เทศบาลสามารถจัดเก็บภาษีได้อย่างทั่วถึง และลดข้อสงสัยในการชำระภาษี	กองคลัง
๒๕	โครงการพัฒนาความรู้ด้านกฎหมายและระเบียบที่เกี่ยวข้องกับการปฏิบัติงานสำหรับบุคลากร ผู้บริหารและสมาชิกสภาท้องถิ่น	เพื่อส่งเสริมและพัฒนาความรู้ ความเข้าใจในข้อกฎหมาย ระเบียบและหนังสือสั่งการใหม่ๆ เช่น ITA LPA เป็นต้น	จัดอบรมพัฒนาความรู้ด้านกฎหมายและระเบียบที่เกี่ยวข้องกับการปฏิบัติงานสำหรับบุคลากร ผู้บริหารและสมาชิกสภาท้องถิ่น จำนวน ๑ ครั้ง/ปี	๕๐,๐๐๐	๕๐,๐๐๐	๕๐,๐๐๐	๕๐,๐๐๐	๕๐,๐๐๐	บุคลากร ผู้บริหารและสมาชิกสภาท้องถิ่นได้รับความรู้ความเข้าใจในข้อกฎหมาย ระเบียบ และหนังสือสั่งการใหม่ๆ	หน่วยตรวจสอบภายใน

๒. บัญชีสรุปครุภัณฑ์ (แบบ ผ.๐๑)

แบบ ผ.๐๑

บัญชีสรุปครุภัณฑ์
แผนพัฒนาท้องถิ่น (พ.ศ. ๒๕๗๑ - ๒๕๗๕)
เทศบาลตำบลทะเมนชัย อำเภอลำปลายมาศ จังหวัดบุรีรัมย์

ประเภทครุภัณฑ์	ปี ๒๕๗๑		ปี ๒๕๗๒		ปี ๒๕๗๓		ปี ๒๕๗๔		ปี ๒๕๗๕	
	จำนวนโครงการ	งบประมาณ (บาท)	จำนวนโครงการ	งบประมาณ (บาท)	จำนวนโครงการ	งบประมาณ (บาท)	จำนวนโครงการ	งบประมาณ (บาท)	จำนวนโครงการ	งบประมาณ (บาท)
๑. ครุภัณฑ์สำนักงาน	๒	๒๐๐,๐๐๐	๑	๑๐๐,๐๐๐	-	-	-	-	-	-
๒. ครุภัณฑ์ยานพาหนะและขนส่ง	๓	๖,๘๕๒,๐๐๐	๒	๔,๔๐๐,๐๐๐	-	-	-	-	-	-
๓. ครุภัณฑ์การเกษตร	๖	๖๘๓,๐๐๐๐	-	-	-	-	-	-	-	-
๔. ครุภัณฑ์ก่อสร้าง	-	-	๑	๓,๕๒๐,๐๐๐	-	-	-	-	-	-
๕. ครุภัณฑ์ไฟฟ้าและวิทยุ	๓	๘,๓๐๓,๐๐๐	๒	๑,๒๐๐,๐๐๐	-	-	-	-	-	-
๖. ครุภัณฑ์โฆษณาและเผยแพร่	-	-	๑	๕๐,๐๐๐	-	-	๑	๕๐,๐๐๐	-	-
๗. ครุภัณฑ์วิทยาศาสตร์หรือการแพทย์	๒๔	๓,๕๔๐,๐๐๐	๒๔	๓,๕๔๐,๐๐๐	-	-	-	-	-	-
๘. ครุภัณฑ์งานบ้านงานครัว	๒	๖๕,๐๐๐	๒	๖๕,๐๐๐	-	-	-	-	-	-
๙. ครุภัณฑ์กีฬา	-	-	-	-	๑	๒๐๐,๐๐๐	-	-	-	-
๑๐. ครุภัณฑ์คอมพิวเตอร์หรืออิเล็กทรอนิกส์	๒	๙๐๐,๐๐๐	๒	๙๐๐,๐๐๐	๒	๙๐๐,๐๐๐	-	-	-	-
รวมทั้งสิ้น	**๔๒**	**๒๖,๖๙๐,๐๐๐**	**๓๕**	**๑๓,๗๗๕,๐๐๐**	**๓**	**๑,๑๐๐,๐๐๐**	**๑**	**๕๐,๐๐๐**	**-**	**-**

๓. บัญชีรายละเอียดครุภัณฑ์ (แบบ ผ.๐๒)

แบบ ผ.๐๒

บัญชีรายละเอียดครุภณฑ์
แผนพัฒนาท้องถิ่น (พ.ศ. ๒๕๗๑ - ๒๕๗๕)
เทศบาลตำบลทะเมนชัย อำเภอลำปลายมาศ จังหวัดบุรีรัมย์

๑. ประเภทครุภัณฑ์สำนักงาน

ที่	แผนงาน	วัตถุประสงค์	เป้าหมาย (ผลผลิตของโครงการ)	งบประมาณ ๒๕๗๑ (บาท)	๒๕๗๒ (บาท)	๒๕๗๓ (บาท)	๒๕๗๔ (บาท)	๒๕๗๕ (บาท)	ผลที่คาดว่าจะได้รับ	หน่วยงานที่รับผิดชอบ
๑	แผนงานการรักษาความสงบภายใน	เพื่อจัดหาภาชนะสำรองน้ำ (ถังไฟเบอร์กลาส) ที่ได้มาตรฐาน สำหรับเก็บน้ำอุปโภคและบริโภคให้กับประชาชนในพื้นที่ที่ประสบปัญหาขาดแคลนน้ำหรือภัยแล้ง	จัดซื้อถังน้ำ (แบบไฟเบอร์กลาส) ขนาดความจุ ๒,๕๐๐ ลิตร โดยมีคุณลักษณะพอสังเขป ดังนี้ - จำนวน ๘ ใบ - ขนาดที่กำหนดเป็นขนาดที่จุน้ำได้ไม่น้อยกว่า - คุณสมบัติตามมาตรฐานผลิตภัณฑ์อุตสาหกรรม - ราคาไม่รวมขาตั้ง และไม่รวมค่าติดตั้ง (ตามเกณฑ์ราคาบัญชีราคามาตรฐานครุภัณฑ์)	๑๐๐,๐๐๐	-	-	-	-	ประชาชนในพื้นที่ที่ประสบปัญหาขาดแคลนน้ำมีน้ำสำหรับอุปโภคและบริโภค	สำนักปลัด (ฝ่ายปกครอง)

๑. ประเภทครุภัณฑ์สำนักงาน (ต่อ)

ที่	แผนงาน	วัตถุประสงค์	เป้าหมาย (ผลผลิตของโครงการ)	งบประมาณ					ผลที่คาดว่าจะได้รับ	หน่วยงานที่รับผิดชอบ
				๒๕๗๑ (บาท)	๒๕๗๒ (บาท)	๒๕๗๓ (บาท)	๒๕๗๔ (บาท)	๒๕๗๕ (บาท)		
๒	แผนงานการศึกษา	เพื่อใช้ในการกรองและปรับปรุงคุณภาพอากาศภายในศูนย์พัฒนาเด็กเล็กให้ปราศจากฝุ่นละออง เชื้อโรค และมลพิษต่างๆ	จัดซื้อเครื่องฟอกอากาศ (แบบฝังใต้เพดานหรือแบบติดผนัง) โดยมีคุณลักษณะพอสังเขป ดังนี้ - จำนวน ๒ เครื่อง - ขนาดความเร็วของแรงลมระดับสูงไม่ต่ำกว่า ๕๐๐ ซีเอฟเอ็ม - แผ่นกรองอนุภาคฝุ่นละอองสามารถถอดล้างทำความสะอาดได้ - เป็นผลิตภัณฑ์ที่ผ่านการตรวจคุณภาพและรับรองประสิทธิภาพการฟอกอากาศได้ไม่น้อยกว่า ๙๐ % จากสถาบันที่ได้มาตรฐานในประเทศหรือมาตรฐานสากล - ขนาดที่กำหนดเป็นขนาดของอัตราการหมุนเวียนของอากาศขั้นต่ำ - ราคาไม่รวมค่าติดตั้ง ฯลฯ (ตามเกณฑ์ราคาบัญชีราคามาตรฐานครุภัณฑ์)	๑๐๐,๐๐๐	๑๐๐,๐๐๐	-	-	-	เด็กปฐมวัยปลอดภัยจากฝุ่นละออง เชื้อโรค และมลพิษต่างๆ	กองการศึกษา

๒. ประเภทครุภัณฑ์ยานพาหนะและขนส่ง

ที่	แผนงาน	วัตถุประสงค์	เป้าหมาย (ผลผลิตของโครงการ)	งบประมาณ ๒๕๗๑ (บาท)	๒๕๗๒ (บาท)	๒๕๗๓ (บาท)	๒๕๗๔ (บาท)	๒๕๗๕ (บาท)	ผลที่คาดว่าจะได้รับ	หน่วยงานที่รับผิดชอบ
๑	แผนงานการรักษาความสงบภายใน	เพื่อทดแทนยานพาหนะเดิมที่หมดอายุการใช้ และเพิ่มประสิทธิภาพในการใช้ปฏิบัติงานสายตรวจและระงับเหตุได้อย่างรวดเร็ว	จัดซื้อรถจักรยานยนต์ (ขนาด ๑๑๐ ซีซี แบบเกียร์อัตโนมัติ) โดยมีคุณลักษณะพอสังเขป ดังนี้ - จำนวน ๑ คัน โดยขนาดที่กำหนดเป็นขนาดปริมาตรกระบอกสูบขั้นต่ำ - กรณีขนาดต่ำกว่า ซีซี ที่กำหนดไม่เกิน ๕ ซีซี หรือขนาดเกินกว่า ซีซี ที่กำหนดไม่เกิน ๕ ซีซี เป็นรถจักรยานยนต์ตามขนาด ซีซี ที่กำหนดไว้ - ราคาที่กำหนดไม่รวมอุปกรณ์และค่าจดทะเบียน - การจัดซื้อรถจักรยานยนต์ให้มีคุณสมบัติตามมาตรฐานผลิตภัณฑ์อุตสาหกรรม (ตามเกณฑ์ราคาบัญชีราคามาตรฐานครุภัณฑ์)	๕๒,๐๐๐	-	-	-	-	เพิ่มประสิทธิภาพความรวดเร็วในการออกตรวจพื้นที่ ระงับเหตุฉุกเฉิน ให้กับประชาชนในพื้นที่	สำนักปลัด (ฝ่ายปกครอง)

๒. ประเภทครุภัณฑ์ยานพาหนะและขนส่ง (ต่อ)

ที่	แผนงาน	วัตถุประสงค์	เป้าหมาย (ผลผลิตของโครงการ)	งบประมาณ ๒๕๗๑ (บาท)	๒๕๗๒ (บาท)	๒๕๗๓ (บาท)	๒๕๗๔ (บาท)	๒๕๗๕ (บาท)	ผลที่คาดว่าจะได้รับ	หน่วยงานที่รับผิดชอบ
๒	แผนงานอุตสาหกรรมและการโยธา	เพื่อใช้ในภารกิจการก่อสร้าง ซ่อมแซม และปรับปรุงโครงสร้างพื้นฐานในพื้นที่รับผิดชอบ	จัดซื้อรถบรรทุก (ดีเซล) ขนาด ๖ ตัน ๖ ล้อ (แบบกระบะเทท้าย) โดยมีคุณลักษณะพอสังเขป ดังนี้ - จำนวน ๑ คัน - มีขนาด ๖ ตัน ๖ ล้อ แบบกระบะเทท้าย - ปริมาตรกระบอกสูบไม่ต่ำกว่า ๖,๐๐๐ ซีซี หรือกำลังเครื่องยนต์สูงสุดไม่ต่ำกว่า ๑๗๐ กิโลวัตต์ - ขนาดความจุได้ไม่น้อยกว่า ๔ ลูกบาศก์หลา - น้ำหนักของรถรวมน้ำหนักบรรทุกไม่ต่ำกว่า ๑๒,๐๐๐ กิโลกรัม - พร้อมกระบะ และเครื่องปรับอากาศ (ตามเกณฑ์ราคาบัญชีราคามาตรฐานครุภัณฑ์)	-	๒,๔๐๐,๐๐๐	-	-	-	การปฏิบัติงานภารกิจของกองช่างมีประสิทธิภาพและสะดวกรวดเร็วขึ้น	กองช่าง
๓	แผนงานอุตสาหกรรมและการโยธา	เพื่อป้องกันและลดการเกิดอุบัติเหตุทางถนน บริเวณทางแยก ทางโค้ง หรือจุดเสี่ยงภัยในเขตเทศบาล	โครงการติดตั้งสัญญาณไฟจราจร, กระจกส่องทาง, ป้ายไฟกระพริบเตือน, ป้ายบอกทาง ระบบโซล่าเซลล์ และอุปกรณ์อำนวยความปลอดภัยงานทาง โดยติดตั้งบริเวณจุดแยกและจุดเสี่ยงภายในเทศบาลตำบลทะเมนชัย (ไม่มีกำหนดไว้ในบัญชีราคามาตรฐานครุภัณฑ์ของหน่วยงานของรัฐ ตั้งงบประมาณรายจ่ายตามราคาท้องถิ่น)	๖,๐๐๐,๐๐๐	-	-	-	-	อัตราการเกิดอุบัติเหตุลดลง	กองช่าง

๒. ประเภทครุภัณฑ์ยานพาหนะและขนส่ง (ต่อ)

ที่	แผนงาน	วัตถุประสงค์	เป้าหมาย (ผลผลิตของโครงการ)	งบประมาณ ๒๕๗๑ (บาท)	๒๕๗๒ (บาท)	๒๕๗๓ (บาท)	๒๕๗๔ (บาท)	๒๕๗๕ (บาท)	ผลที่คาดว่าจะได้รับ	หน่วยงานที่รับผิดชอบ
๔	แผนงานอุตสาหกรรมและการโยธา	เพื่อป้องกันและลดการเกิดอุบัติเหตุทางถนน บริเวณทางแยก ทางโค้ง หรือจุดเสี่ยงภัยในเขตเทศบาล	จัดซื้อชุดป้ายเตือนลดความเร็ว พร้อมโคมสัญญาณไฟกระพริบ พร้อมติดตั้งภายในเขตเทศบาลตำบลทะเมนชัย จำนวน ๑๕ ต้น - ป้ายอลูมิเนียม หนาประมาณ ๒ มิลลิเมตร และมีขนาดประมาณ ๗๕ x ๓๐๐ เซนติเมตร - ผนึกด้วยสติกเกอร์สะท้อนแสง - โคมสัญญาณไฟกระพริบทำงานด้วยระบบพลังงานแสงอาทิตย์ และผลิตจากโพลีคาร์บอน พร้อมหมวกบังแดดที่เพิ่มความชัดเจนในการมองเห็น - มีแบตเตอรี่ - เสากิ่งเดี่ยวแขนยื่นแบบแขนตรง สูงประมาณ ๖ เมตร พร้อมตอม่อปูน - มีระบบควบคุมการทำงานที่สามารถทำงานได้ตลอดทั้งเวลากลางวันและกลางคืน ฯลฯ (ไม่มีกำหนดไว้ในบัญชีราคามาตรฐานครุภัณฑ์ของหน่วยงานของรัฐ ตั้งงบประมาณรายจ่ายตามราคาท้องถิ่น)	-	๒,๐๐๐,๐๐๐	-	-	-	อัตราการเกิดอุบัติเหตุลดลง	กองช่าง

๒. ประเภทครุภัณฑ์ยานพาหนะและขนส่ง (ต่อ)

ที่	แผนงาน	วัตถุประสงค์	เป้าหมาย (ผลผลิตของโครงการ)	งบประมาณ					ผลที่คาดว่าจะได้รับ	หน่วยงานที่รับผิดชอบ
				๒๕๗๑ (บาท)	๒๕๗๒ (บาท)	๒๕๗๓ (บาท)	๒๕๗๔ (บาท)	๒๕๗๕ (บาท)		
๕	แผนงานการพาณิชย์ (กิจการประปา)	เพื่อใช้ในภารกิจงานกิจการประปาของเทศบาลตำบลทะเมนชัย	จัดซื้อรถบรรทุก (ขนาดเล็ก) เครื่องยนต์เบนซิล/ดีเซล โดยมีคุณลักษณะพอสังเขป ดังนี้ - จำนวน ๑ คัน - รถบรรทุก (ขนาดเล็ก) - เครื่องยนต์เบนซิล/ดีเซล ฯลฯ (ไม่มีกำหนดไว้ในบัญชีราคามาตรฐานครุภัณฑ์ของหน่วยงานของรัฐ ตั้งงบประมาณรายจ่ายตามราคาท้องถิ่น)	๘๐๐,๐๐๐	-	-	-	-	การปฏิบัติงานภารกิจของงานกิจการประปามีประสิทธิภาพและสะดวกรวดเร็วขึ้น	กองช่าง

๓. ประเภทครุภัณฑ์การเกษตร

ที่	แผนงาน	วัตถุประสงค์	เป้าหมาย (ผลผลิตของโครงการ)	งบประมาณ ๒๕๗๑ (บาท)	๒๕๗๒ (บาท)	๒๕๗๓ (บาท)	๒๕๗๔ (บาท)	๒๕๗๕ (บาท)	ผลที่คาดว่าจะได้รับ	หน่วยงานที่รับผิดชอบ
๑	แผนงานการรักษาความสงบภายใน	เพื่อใช้ในภารกิจงานป้องกันและบรรเทาสาธารณภัยที่เกิดจากวาตภัยหรือภัยธรรมชาติ	จัดซื้อเลื่อยโซ่แบตไร้สาย โดยมีคุณลักษณะพอสังเขป ดังนี้ - จำนวน ๒ เครื่อง - ขนาดบาร์ ไม่น้อยกว่า ๘.๕ นิ้ว ฯลฯ (ไม่มีกำหนดไว้ในบัญชีราคามาตรฐานครุภัณฑ์ของหน่วยงานของรัฐ ตั้งงบประมาณรายจ่ายตามราคาท้องถิ่น)	๖,๐๐๐	-	-	-	-	เพิ่มประสิทธิภาพและความรวดเร็วในภารกิจงานด้านการป้องกันและบรรเทาสาธารณภัย	สำนักปลัด (ฝ่ายปกครอง)
๒	แผนงานการรักษาความสงบภายใน	เพื่อใช้ในภารกิจงานป้องกันและบรรเทาสาธารณภัยที่เกิดจากวาตภัยหรือภัยธรรมชาติ	จัดซื้อเครื่องเลื่อยยนต์ โดยมีคุณลักษณะพอสังเขป ดังนี้ - จำนวน ๑ เครื่อง - เครื่องยนต์ขนาด ๕.๓ แรงม้า - เครื่องยนต์เบนซิน ๒ จังหวะ ลูกสูบเดียว ประสิทธิภาพเครื่องยนต์ ๓.๙ กิโลวัตต์ (๓,๙๐๐ วัตต์) - รองรับแผ่นบังคับโซ่ ขนาด ๒๕ นิ้ว - ความจุถังน้ำมันเบนซิน ๐.๖๘ ลิตร - ความจุถังน้ำมันหล่อลื่นโซ่ ๑๐.๓๖ ลิตร ฯลฯ (ไม่มีกำหนดไว้ในบัญชีราคามาตรฐานครุภัณฑ์ของหน่วยงานของรัฐ ตั้งงบประมาณรายจ่ายตามราคาท้องถิ่น)	๔๐,๐๐๐	-	-	-	-	เพิ่มประสิทธิภาพและความรวดเร็วในภารกิจงานด้านการป้องกันและบรรเทาสาธารณภัย	สำนักปลัด (ฝ่ายปกครอง)

๓. ประเภทครุภัณฑ์การเกษตร (ต่อ)

ที่	แผนงาน	วัตถุประสงค์	เป้าหมาย (ผลผลิตของโครงการ)	งบประมาณ ๒๕๗๑ (บาท)	๒๕๗๒ (บาท)	๒๕๗๓ (บาท)	๒๕๗๔ (บาท)	๒๕๗๕ (บาท)	ผลที่คาดว่าจะได้รับ	หน่วยงานที่รับผิดชอบ
๓	แผนงานการรักษาความสงบภายใน	เพื่อใช้ในการสูบระบายน้ำแก้ไขปัญหาน้ำท่วมขังและอุทกภัยในพื้นที่ชุมชน รวมถึงสูบผันน้ำช่วยเหลือประชาชนผู้ประสบภัยแล้งอย่างทันท่วงที	จัดซื้อเครื่องสูบน้ำ (แบบหอยโข่ง) สูบน้ำได้ ๓,๘๐๐ ลิตรต่อนาที โดยมีคุณลักษณะพอสังเขป ดังนี้ - จำนวน ๑ เครื่อง - สูบน้ำได้ ๓,๘๐๐ ลิตรต่อนาที - เป็นเครื่องสูบน้ำแบบหอยโข่ง ใช้เครื่องยนต์ดีเซล - ขนาดท่อส่งไม่น้อยกว่า ๖ นิ้ว (๑๕๐ มิลลิเมตร) - สูบน้ำได้ไม่น้อยกว่าตามปริมาณที่กำหนด - ส่งน้ำได้สูงไม่น้อยกว่า ๑๓.๕๐ เมตร หรือประมาณ ๔๕ ฟุต - อุปกรณ์ประกอบของเครื่องสูบน้ำและของเครื่องยนต์ต้องมีครบชุดพร้อมที่จะใช้งานได้ (ตามเกณฑ์ราคาบัญชีราคามาตรฐานครุภัณฑ์)	๑๑๕,๐๐๐	-	-	-	-	สามารถสูบผันน้ำช่วยเหลือประชาชนที่ได้รับความเดือดร้อนจากปัญหาภัยแล้งและขาดแคลนน้ำอุปโภคบริโภคได้อย่างทันท่วงที	สำนักปลัด (ฝ่ายปกครอง)

๓. ประเภทครุภัณฑ์การเกษตร (ต่อ)

ที่	แผนงาน	วัตถุประสงค์	เป้าหมาย (ผลผลิตของโครงการ)	งบประมาณ ๒๕๗๑ (บาท)	๒๕๗๒ (บาท)	๒๕๗๓ (บาท)	๒๕๗๔ (บาท)	๒๕๗๕ (บาท)	ผลที่คาดว่าจะได้รับ	หน่วยงานที่รับผิดชอบ
๔	แผนงานการรักษาความสงบภายใน	เพื่อใช้ในการสูบระบายน้ำแก้ไขปัญหาน้ำท่วมขังและอุทกภัยในพื้นที่ชุมชน รวมถึงสูบผันน้ำช่วยเหลือประชาชนผู้ประสบภัยแล้งอย่างทันท่วงที	จัดซื้อเครื่องสูบน้ำ (แบบหอยโข่ง) สูบน้ำได้ ๔๕๐ ลิตรต่อนาที โดยมีคุณลักษณะพอสังเขป ดังนี้ - จำนวน ๑ เครื่อง - เป็นเครื่องสูบน้ำแบบหอยโข่ง ใช้เครื่องยนต์เบนซิน - ขนาดท่อส่งไม่น้อยกว่า ๒ นิ้ว (๕๐ มิลลิเมตร) - สูบน้ำได้ไม่น้อยกว่าตามปริมาณที่กำหนด - ส่งน้ำได้สูงไม่น้อยกว่า ๙ เมตร หรือประมาณ ๓๐ ฟุต - อุปกรณ์ประกอบของเครื่องสูบน้ำและของเครื่องยนต์ต้องมีครบชุดพร้อมที่จะใช้งานได้ (ตามเกณฑ์ราคาบัญชีราคามาตรฐานครุภัณฑ์)	๗,๐๐๐	-	-	-	-	สามารถสูบผันน้ำช่วยเหลือประชาชนที่ได้รับความเดือดร้อนจากปัญหาภัยแล้งและขาดแคลนน้ำอุปโภคบริโภคได้อย่างทันท่วงที	สำนักปลัด (ฝ่ายปกครอง)

๓. ประเภทครุภัณฑ์การเกษตร (ต่อ)

ที่	แผนงาน	วัตถุประสงค์	เป้าหมาย (ผลผลิตของโครงการ)	งบประมาณ ๒๕๗๑ (บาท)	๒๕๗๒ (บาท)	๒๕๗๓ (บาท)	๒๕๗๔ (บาท)	๒๕๗๕ (บาท)	ผลที่คาดว่าจะได้รับ	หน่วยงานที่รับผิดชอบ
๕	แผนงานการรักษาความสงบภายใน	เพื่อใช้ในการสูบระบายน้ำแก้ไขปัญหาน้ำท่วมขังและอุทกภัยในพื้นที่ชุมชน รวมถึงสูบผันน้ำช่วยเหลือประชาชนผู้ประสบภัยแล้งอย่างทันท่วงที	จัดซื้อเครื่องสูบน้ำ (แบบหอยโข่ง) สูบน้ำได้ ๑,๐๐๐ ลิตรต่อนาที ขนาด ๗ แรงม้า โดยมีคุณลักษณะพอสังเขปดังนี้ - จำนวน ๑ เครื่อง - เป็นเครื่องสูบน้ำแบบหอยโข่ง ใช้เครื่องยนต์เบนซิน ขนาดไม่น้อยกว่า ๗ แรงม้า หรือขนาดปริมาตรกระบอกสูบไม่น้อยกว่า ๒๐๕ ซีซี - ขนาดท่อส่งไม่น้อยกว่า ๔ นิ้ว (๑๐๐ มิลลิเมตร) - สูบน้ำได้ไม่น้อยกว่าตามปริมาณที่กำหนด - ส่งน้ำได้สูงไม่น้อยกว่า ๑๑ เมตร หรือประมาณ ๓๖ ฟุต - อุปกรณ์ประกอบของเครื่องสูบน้ำและของเครื่องยนต์ต้องมีครบชุดพร้อมที่จะใช้งานได้ (ตามเกณฑ์ราคาบัญชีราคามาตรฐานครุภัณฑ์)	๑๕,๐๐๐	-	-	-	-	สามารถสูบผันน้ำช่วยเหลือประชาชนที่ได้รับความเดือดร้อนจากปัญหาภัยแล้งและขาดแคลนน้ำอุปโภคบริโภคได้อย่างทันท่วงที	สำนักปลัด (ฝ่ายปกครอง)

๓. ประเภทครุภัณฑ์การเกษตร (ต่อ)

ที่	แผนงาน	วัตถุประสงค์	เป้าหมาย (ผลผลิตของโครงการ)	งบประมาณ ๒๕๗๑ (บาท)	๒๕๗๒ (บาท)	๒๕๗๓ (บาท)	๒๕๗๔ (บาท)	๒๕๗๕ (บาท)	ผลที่คาดว่าจะได้รับ	หน่วยงานที่รับผิดชอบ
๖	แผนงานการพาณิชย์ (กิจการประปา)	เพื่อใช้ในภารกิจงานกิจการประปาของเทศบาลตำบลทะเมนชัย	จัดซื้อเครื่องสูบน้ำ โดยมีรายละเอียดดังนี้ ๑. เครื่องสูบน้ำหอยโข่งขนาด ๒ แรงม้า ๑ เฟส (๑.๕ KW) จำนวน ๔ ตัว ๒. เครื่องสูบน้ำหอยโข่งขนาด ๓ แรงม้า ๑ เฟส (๒.๒ KW) จำนวน ๔ ตัว ๓. เครื่องสูบน้ำใต้ดินขนาด ๑.๕ แรงม้า โซล่าเซลล์ จำนวน ๔ ตัว ๔. เครื่องสูบน้ำใต้ดินขนาด ๑.๕ แรงม้า จำนวน ๔ ตัว ๕. เครื่องจ่ายสารละลายคลอรีน จำนวน ๔ ตัว ๖. เครื่องสูบน้ำแบบแช่ ขนาด ๑ ๑/๒ นิ้ว จำนวน ๑ ตัว (ไม่มีกำหนดไว้ในบัญชีราคามาตรฐานครุภัณฑ์ของหน่วยงานของรัฐ ตั้งงบประมาณรายจ่ายตามราคาท้องถิ่น)	๕๐๐,๐๐๐	-	-	-	-	การปฏิบัติงานภารกิจของงานกิจการประปามีประสิทธิภาพและสะดวกรวดเร็วขึ้น	กองช่าง

๔. ประเภทครุภัณฑ์ก่อสร้าง

ที่	แผนงาน	วัตถุประสงค์	เป้าหมาย (ผลผลิตของโครงการ)	งบประมาณ ๒๕๗๑ (บาท)	๒๕๗๒ (บาท)	๒๕๗๓ (บาท)	๒๕๗๔ (บาท)	๒๕๗๕ (บาท)	ผลที่คาดว่าจะได้รับ	หน่วยงานที่รับผิดชอบ
๑	แผนงานอุตสาหกรรมและการโยธา	เพื่อใช้ในภารกิจการก่อสร้าง ซ่อมแซม และปรับปรุงโครงสร้างพื้นฐานในพื้นที่รับผิดชอบ	จัดซื้อรถตักหน้าขุดหลัง (ชนิดขับเคลื่อน ๔ ล้อ) โดยมีคุณลักษณะพอสังเขป ดังนี้ - จำนวน ๑ คัน - เป็นรถตักหน้าขุดหลัง (Loader Backhoe) ชนิดล้อยาง ๔ ล้อ ติดบุ้งกี๋สำหรับตักหน้ารถและบุ้งกี๋ขุดด้านหลังรถควบคุมด้วยระบบไฮดรอลิก - ใช้เครื่องยนต์ดีเซล ๔ จังหวะ มีกำลังไม่น้อยกว่า ๙๐ แรงม้า ที่รอบเครื่องยนต์ไม่เกิน ๒,๒๐๐ รอบต่อนาที ระบายความร้อนด้วยน้ำ - ระบบถ่ายทอดกำลังแบบ Hydrostatic หรือแบบ Torque Converter - ระบบบังคับเลี้ยวแบบ Hydrostatic หรือ Hydraulic - มีบุ้งกี๋ตัก และบุ้งกี๋ขุด - มีน้ำหนักใช้งาน (Operating Weight) ไม่น้อยกว่า ๖,๕๐๐ กิโลกรัม - หลังคากันแดดแบบ Rops Canopy ตามมาตรฐานโรงงานผู้ผลิต - ระบบไฟฟ้า ๑๒ โวลต์ - พร้อมอุปกรณ์ประกอบ ฯลฯ (ตามเกณฑ์ราคาบัญชีราคามาตรฐานครุภัณฑ์)	-	๓,๕๒๐,๐๐๐	-	-	-	การปฏิบัติงานภารกิจของกองช่างมีประสิทธิภาพและสะดวกรวดเร็วขึ้น	กองช่าง

๕. ประเภทครุภัณฑ์ไฟฟ้าและวิทยุ

ที่	แผนงาน	วัตถุประสงค์	เป้าหมาย (ผลผลิตของโครงการ)	งบประมาณ ๒๕๗๑ (บาท)	๒๕๗๒ (บาท)	๒๕๗๓ (บาท)	๒๕๗๔ (บาท)	๒๕๗๕ (บาท)	ผลที่คาดว่าจะได้รับ	หน่วยงานที่รับผิดชอบ
๑	แผนงานบริหารงานทั่วไป	เพื่อลดภาระค่าใช้จ่ายด้านพลังงานไฟฟ้าของหน่วยงานในระยะยาว	โครงการติดตั้งระบบผลิตไฟฟ้าจากพลังงานแสงอาทิตย์บนหลังคา (Solar Rooftop) ภายในเทศบาลตำบลทะเมนชัย รายละเอียดดังนี้ ๑. ติดตั้งบริเวณอาคารสำนักงาน จำนวน ๑ ระบบ ๒. ติดตั้งบริเวณอาคารกองสาธารณสุขและสิ่งแวดล้อม จำนวน ๑ ระบบ ๓. ติดตั้งบริเวณอาคารศูนย์ดิจิทัล และโรงเก็บพัสดุ จำนวน ๑ ระบบ ๔. ติดตั้งบริเวณอาคารอเนกประสงค์ (โรงรถดับเพลิง) จำนวน ๑ ระบบ ๕. ติดตั้งบริเวณอาคารอเนกประสงค์ (หอประชุมหลังใหม่) จำนวน ๑ ระบบ (ไม่มีกำหนดไว้ในบัญชีราคามาตรฐานครุภัณฑ์ของหน่วยงานของรัฐ ตั้งงบประมาณรายจ่ายตามราคาท้องถิ่น)	๕,๐๐๐,๐๐๐	-	-	-	-	สามารถลดและประหยัดงบประมาณรายจ่ายด้านค่าไฟฟ้าของหน่วยงาน	สำนักปลัด (ฝ่ายอำนวยการ)
๒	แผนงานบริหารงานทั่วไป	เพื่อใช้เป็นช่องทางในการประชาสัมพันธ์ข่าวสารและกิจกรรมของทางราชการให้แก่ประชาชนในชุมชนได้รับทราบอย่างทั่วถึง	โครงการจัดซื้อและติดตั้งระบบกระจายเสียงไร้สายบริเวณภายในชุมชน หมู่ ๒ บ้านตลาดทะเมนชัย รายละเอียดดังนี้ - ติดตั้งระบบกระจายเสียงไร้สาย จำนวน ๑ ระบบ (ไม่มีกำหนดไว้ในบัญชีราคามาตรฐานครุภัณฑ์ของหน่วยงานของรัฐ ตั้งงบประมาณรายจ่ายตามราคาท้องถิ่น)	-	๗๐๐,๐๐๐	-	-	-	ประชาชนสามารถรับทราบข้อมูลข่าวสารการประชาสัมพันธ์ได้อย่างทั่วถึงครอบคลุม และชัดเจน	สำนักปลัด (ฝ่ายแผนงานและงบประมาณ)

๕. ประเภทครุภัณฑ์ไฟฟ้าและวิทยุ (ต่อ)

ที่	แผนงาน	วัตถุประสงค์	เป้าหมาย (ผลผลิตของโครงการ)	งบประมาณ ๒๕๗๑ (บาท)	๒๕๗๒ (บาท)	๒๕๗๓ (บาท)	๒๕๗๔ (บาท)	๒๕๗๕ (บาท)	ผลที่คาดว่าจะได้รับ	หน่วยงานที่รับผิดชอบ
๓	แผนงานบริหารงานทั่วไป	เพื่อใช้เป็นช่องทางในการประชาสัมพันธ์ข่าวสาร และกิจกรรมของทางราชการให้แก่ประชาชนในชุมชนได้รับทราบอย่างทั่วถึง	โครงการจัดซื้อและติดตั้งระบบกระจายเสียงไร้สายบริเวณภายในชุมชน หมู่ ๘ บ้านสวนครัว รายละเอียดดังนี้ - ติดตั้งระบบกระจายเสียงไร้สาย จำนวน ๑ ระบบ (ไม่มีกำหนดไว้ในบัญชีราคามาตรฐานครุภัณฑ์ของหน่วยงานของรัฐ ตั้งงบประมาณรายจ่ายตามราคาท้องถิ่น)	-	๕๐๐,๐๐๐	-	-	-	ประชาชนสามารถรับทราบข้อมูลข่าวสารการประชาสัมพันธ์ได้อย่างทั่วถึงครอบคลุม และชัดเจน	สำนักปลัด (ฝ่ายแผนงานและงบประมาณ)
๔	แผนงานการศึกษา	เพื่อลดภาระค่าใช้จ่ายด้านพลังงานไฟฟ้าของหน่วยงานในระยะยาว	โครงการติดตั้งระบบผลิตไฟฟ้าจากพลังงานแสงอาทิตย์บนหลังคา (Solar Rooftop) บริเวณอาคารศูนย์พัฒนาเด็กเล็ก จำนวน ๑ ระบบ - ขนาด ๓ เฟส ๑๐ กิโลวัตต์ - แผงโซลาร์เซลล์ (รับพลังงานจากแสงอาทิตย์) - Inverter (ตัวแปลงไฟฟ้ากระแสตรงเป็นกระแสสลับ) ราคารวมค่าติดตั้ง (ตามเกณฑ์ราคาบัญชีราคามาตรฐานครุภัณฑ์)	๓๐๓,๐๐๐	-	-	-	-	สามารถลดและประหยัดงบประมาณรายจ่ายด้านค่าไฟฟ้าของ ศพด.	กองการศึกษา
๕	แผนงานอุตสาหกรรมและการโยธา	เพื่อเพิ่มแสงสว่างบริเวณถนน ทางสาธารณะ และจุดเสี่ยงอันตราย ป้องกันการเกิดอุบัติเหตุทางถนนและอาชญากรรม	โครงการติดตั้งกิ่งโคมไฟฟ้าส่องสว่างสาธารณะ (ระบบโซลาร์เซลล์) ภายในเขตเทศบาลตำบลทะเมนชัย รายละเอียดดังนี้ - ติดตั้งกิ่งโคมไฟฟ้าส่องสว่างระบบโซลาร์เซลล์ บริเวณจุดแยกและจุดเสี่ยง ทั้งหมดรวม ๑๕๐ จุด (ไม่มีกำหนดไว้ในบัญชีราคามาตรฐานครุภัณฑ์ของหน่วยงานของรัฐ ตั้งงบประมาณรายจ่ายตามราคาท้องถิ่น)	๓,๐๐๐,๐๐๐	-	-	-	-	ประชาชนมีความปลอดภัยในชีวิตและทรัพย์สิน	กองช่าง

๖. ประเภทครุภัณฑ์โฆษณาและเผยแพร่

ที่	แผนงาน	วัตถุประสงค์	เป้าหมาย (ผลผลิตของโครงการ)	งบประมาณ ๒๕๗๑ (บาท)	๒๕๗๒ (บาท)	๒๕๗๓ (บาท)	๒๕๗๔ (บาท)	๒๕๗๕ (บาท)	ผลที่คาดว่าจะได้รับ	หน่วยงานที่รับผิดชอบ
๑	แผนงานบริหารงานทั่วไป	เพื่อใช้ในการบันทึกภาพนิ่งและภาพเคลื่อนไหวในกิจกรรมโครงการ งานรัฐพิธีและภารกิจสำคัญของเทศบาลตำบลทะเมนชัย	จัดซื้อกล้องถ่ายภาพระบบดิจิทัล (ความละเอียด ๒๔ ล้านพิกเซล) โดยมีคุณลักษณะพอสังเขป ดังนี้ ๑. จำนวน ๑ ชุด ๒. กล้องถ่ายภาพนิ่งระดับความละเอียดเป็นความละเอียดของภาพ (เมกาพิกเซล) ประกอบด้วย - ความละเอียดของภาพที่กำหนดเป็นขนาดไม่ต่ำกว่า ๒๔ ล้านพิกเซล - ถ่ายภาพต่อเนื่อง/ถ่ายภาพเคลื่อนไหว - มีระบบป้องกันภาพสั่น - มีระบบโฟกัส - มีหน่วยความจำ จำแนกประเภท - จอแอลซีดี ๓. เลนส์ ประกอบด้วย - มีระบบป้องกันการสั่น ๔. มีแบตเตอรี่ พร้อมที่ชาร์จ ๕. มีสายคล้องคอ พร้อมกระเป๋าใส่กล้อง (ตามเกณฑ์ราคาบัญชีราคามาตรฐานครุภัณฑ์)	-	-	-	๕๐,๐๐๐	-	ประชาสัมพันธ์ภาพถ่ายกิจกรรมและรายงานผลการดำเนินงานขององค์กร และช่วยยกระดับภาพลักษณ์ของหน่วยงาน	สำนักปลัด (ฝ่ายแผนงานและงบประมาณ)

๖. ประเภทครุภัณฑ์โฆษณาและเผยแพร่ (ต่อ)

ที่	แผนงาน	วัตถุประสงค์	เป้าหมาย (ผลผลิตของโครงการ)	งบประมาณ ๒๕๗๑ (บาท)	๒๕๗๒ (บาท)	๒๕๗๓ (บาท)	๒๕๗๔ (บาท)	๒๕๗๕ (บาท)	ผลที่คาดว่าจะได้รับ	หน่วยงานที่รับผิดชอบ
๒	แผนงานบริหารงานทั่วไป	เพื่อใช้ในการถ่ายภาพและบันทึกภาพเคลื่อนไหวทางอากาศ สนับสนุนงานประชาสัมพันธ์ เผยแพร่ข้อมูลข่าวสาร และจัดทำสารสนเทศของเทศบาลตำบลทะเมนชัย	จัดซื้อโดรน (อากาศยานไร้คนขับ) โดยมีคุณลักษณะพอสังเขป ดังนี้ - จำนวน ๑ ชุด - กล้อง ๓๖๐ องศา - มีระบบเซนเซอร์ภาพ - เลือกมุมได้ไม่จำกัด - มีระบบส่งภาพ - บินแบบในเครื่องเดียว - สามารถเคลื่อนกล้องอิสระ - รองรับชาร์จผ่านตัวเครื่อง - มีอุปกรณ์ครบชุด - มีใบอนุญาตการบิน พร้อมผ่านการอบรมการขับโดรน ฯลฯ (ไม่มีกำหนดไว้ในบัญชีราคามาตรฐานครุภัณฑ์ของหน่วยงานของรัฐ ตั้งงบประมาณรายจ่ายตามราคาท้องถิ่น)	-	๕๐,๐๐๐	-	-	-	ประชาสัมพันธ์ภาพถ่ายกิจกรรมและรายงานผลการดำเนินงานขององค์กร และช่วยยกระดับภาพลักษณ์ของหน่วยงาน	สำนักปลัด (ฝ่ายแผนงานและงบประมาณ)

๗. ประเภทครุภัณฑ์วิทยาศาสตร์หรือการแพทย์

ที่	แผนงาน	วัตถุประสงค์	เป้าหมาย (ผลผลิตของโครงการ)	งบประมาณ ๒๕๗๑ (บาท)	๒๕๗๒ (บาท)	๒๕๗๓ (บาท)	๒๕๗๔ (บาท)	๒๕๗๕ (บาท)	ผลที่คาดว่าจะได้รับ	หน่วยงานที่รับผิดชอบ
๑	แผนงานสาธารณสุข	เพื่อจัดหาครุภัณฑ์การแพทย์สำหรับจัดบริการในศูนย์ฟื้นฟูสุขภาพ สุขใจใกล้บ้านฯ เพื่อบริการรักษา ฟื้นฟูสมรรถภาพทางกายภาพและบำบัดผู้รักษาทางผู้ป่วยที่มีภาวะผิดปกติของกล้ามเนื้อกระดูกและเส้นประสาท	จัดซื้อเตียงไม้ ชนิดเตี้ย โดยมีคุณลักษณะพอสังเขป ดังนี้ - จำนวน ๕ ตัว - เตียงนวดไทยพร้อม เบาะ + หมอน - ขนาดเตียงกว้าง ๑๐๐ x ๒๐๐ ซม. - เบาะหนาประมาณ ๓ นิ้ว (ไม่มีกำหนดไว้ในบัญชีราคามาตรฐานครุภัณฑ์ของหน่วยงานของรัฐ ตั้งงบประมาณรายจ่ายตามราคาท้องถิ่น)	๑๐๐,๐๐๐	๑๐๐,๐๐๐	-	-	-	มีครุภัณฑ์ที่ได้มาตรฐานและเพียงพอต่อการให้บริการผู้ป่วยอย่างมีประสิทธิภาพและปลอดภัย	กองสาธารณสุขฯ
๒	แผนงานสาธารณสุข	เพื่อจัดหาครุภัณฑ์การแพทย์สำหรับให้บริการรักษาฟื้นฟูสมรรถภาพและบรรเทาอาการปวด ลดการอักเสบของกล้ามเนื้อและข้อต่อ	จัดซื้อเครื่องอัลตร้าซาวน์ โดยมีคุณลักษณะพอสังเขป ดังนี้ - จำนวน ๑ เครื่อง - หัวอัลตราซาวด์ ขนาด ๕ ตร.ซม. จำนวน ๑ หัว - เจลอัลตราซาวด์ ขนาด ๒๕๐ มล. จำนวน ๑ ขวด - สายไฟ AC จำนวน ๑ สาย - แบตเตอรี่ จำนวน ๑ ก้อน (ไม่มีกำหนดไว้ในบัญชีราคามาตรฐานครุภัณฑ์ของหน่วยงานของรัฐ ตั้งงบประมาณรายจ่ายตามราคาท้องถิ่น)	๓๐๐,๐๐๐	๓๐๐,๐๐๐	-	-	-	มีครุภัณฑ์ที่ได้มาตรฐานและเพียงพอต่อการให้บริการผู้ป่วยอย่างมีประสิทธิภาพและปลอดภัย	กองสาธารณสุขฯ

๗. ประเภทครุภัณฑ์วิทยาศาสตร์หรือการแพทย์ (ต่อ)

ที่	แผนงาน	วัตถุประสงค์	เป้าหมาย (ผลผลิตของโครงการ)	งบประมาณ ๒๕๗๑ (บาท)	๒๕๗๒ (บาท)	๒๕๗๓ (บาท)	๒๕๗๔ (บาท)	๒๕๗๕ (บาท)	ผลที่คาดว่าจะได้รับ	หน่วยงานที่รับผิดชอบ
๓	แผนงานสาธารณสุข	เพื่อจัดหาครุภัณฑ์การแพทย์สำหรับจัดบริการในศูนย์ฟื้นฟูสุขภาพ สุขใจใกล้บ้านฯ ให้บริการรักษา กายภาพและบำบัด ฝึกเดิน ฝึกการทรงตัวและฟื้นฟูสมรรถภาพผู้ป่วยที่ความผิดปกติของระบบกล้ามเนื้อกระดูกและระบบประสาท	จัดซื้อบาร์คู่ขนานแบบปรับระดับได้ โดยมีคุณลักษณะพอสังเขป ดังนี้ - จำนวน ๑ ชุด - บาร์คู่ขนานแบบปรับระดับท่อสแตนเลสไม่เป็นสนิม แข็งแรงทนทาน ความยาวประมาณ ๓ เมตร ความกว้างราวประมาณ ๖๐ - ๗๐ ซม. (ไม่มีกำหนดไว้ในบัญชีราคามาตรฐานครุภัณฑ์ของหน่วยงานของรัฐ ตั้งงบประมาณรายจ่ายตามราคาท้องถิ่น)	๓๐๐,๐๐๐	๓๐๐,๐๐๐	-	-	-	มีครุภัณฑ์ที่ได้มาตรฐานและเพียงพอต่อการให้บริการผู้ป่วยอย่างมีประสิทธิภาพและปลอดภัย	กองสาธารณสุขฯ
๔	แผนงานสาธารณสุข	เพื่อจัดหาครุภัณฑ์การแพทย์สำหรับจัดบริการในศูนย์ฟื้นฟูสุขภาพ สุขใจใกล้บ้านฯ ใช้ตรวจวัดน้ำหนักของผู้รับบริการ เพื่อประกอบการคัดกรองสุขภาพ และการติดตามผลการรักษา	จัดซื้อเครื่องชั่งน้ำหนักชนิดหน้าปัดกลม โดยมีคุณลักษณะพอสังเขป ดังนี้ - จำนวน ๓ เครื่อง - เครื่องชั่งแบบเข็ม - รับน้ำหนักประมาณ ๑๒๐ - ๑๖๐ กิโลกรัม - ความละเอียด ๐.๕ กิโลกรัม - ขนาดโดยประมาณ ๓๘ × ๓๐ × ๘ เซนติเมตร (ไม่มีกำหนดไว้ในบัญชีราคามาตรฐานครุภัณฑ์ของหน่วยงานของรัฐ ตั้งงบประมาณรายจ่ายตามราคาท้องถิ่น)	๕๐,๐๐๐	๕๐,๐๐๐	-	-	-	มีครุภัณฑ์ที่ได้มาตรฐานและเพียงพอต่อการให้บริการผู้ป่วยอย่างมีประสิทธิภาพและปลอดภัย	กองสาธารณสุขฯ

๗. ประเภทครุภัณฑ์วิทยาศาสตร์หรือการแพทย์ (ต่อ)

ที่	แผนงาน	วัตถุประสงค์	เป้าหมาย (ผลผลิตของโครงการ)	งบประมาณ ๒๕๗๑ (บาท)	๒๕๗๒ (บาท)	๒๕๗๓ (บาท)	๒๕๗๔ (บาท)	๒๕๗๕ (บาท)	ผลที่คาดว่าจะได้รับ	หน่วยงานที่รับผิดชอบ
๕	แผนงานสาธารณสุข	เพื่อจัดหาครุภัณฑ์การแพทย์สำหรับจัดบริการในศูนย์ฟื้นฟูสุขภาพ สุขใจใกล้บ้านฯการตรวจวัดความดันโลหิตของผู้รับบริการ เพื่อใช้ในการคัดกรองสุขภาพประเมินภาวะความเสี่ยง ติดตามผลการรักษา และสนับสนุนกาให้บริการด้านสาธารณสุข	จัดซื้อเครื่องวัดความดันโลหิตแบบดิจิตอล โดยมีคุณลักษณะพอสังเขป ดังนี้ - จำนวน ๑ เครื่อง - วัดความดันโลหิตและชีพจร หน้าจอ LCD ช่วงวัด ๐ - ๒๙๙ mmHg ชีพจร ๔๐ - ๑๙๙ ครั้ง/นาที - ขนาดประมาณ ๑๓ × ๑๐ × ๗ ซม. ใช้ถ่าน AA หรืออะแดปเตอร์ (ไม่มีกำหนดไว้ในบัญชีราคามาตรฐานครุภัณฑ์ของหน่วยงานของรัฐ ตั้งงบประมาณรายจ่ายตามราคาท้องถิ่น)	๑๐๐,๐๐๐	๑๐๐,๐๐๐	-	-	-	มีครุภัณฑ์ที่ได้มาตรฐานและเพียงพอต่อการให้บริการผู้ป่วยอย่างมีประสิทธิภาพและปลอดภัย	กองสาธารณสุขฯ
๖	แผนงานสาธารณสุข	เพื่อจัดหาครุภัณฑ์การแพทย์สำหรับจัดบริการในศูนย์ฟื้นฟูสุขภาพ สุขใจใกล้บ้านฯ การขึ้น - ลง ฝึกการทรงตัวและฟื้นฟูสมรรถภาพผู้ป่วยที่มีความผิดปกติของระบบกล้ามเนื้อ กระดูกและระบบประสาท	จัดซื้อบันไดเข้ามุม โดยมีคุณลักษณะพอสังเขป ดังนี้ - จำนวน ๑ ชุด - โครงสร้างเหล็กพ่นสี มีราวจับ ๒ ข้าง ขนาดประมาณ ๑๘๐×๑๘๐×๑๒๐ ซม. (ไม่มีกำหนดไว้ในบัญชีราคามาตรฐานครุภัณฑ์ของหน่วยงานของรัฐ ตั้งงบประมาณรายจ่ายตามราคาท้องถิ่น)	๑๐๐,๐๐๐	๑๐๐,๐๐๐	-	-	-	มีครุภัณฑ์ที่ได้มาตรฐานและเพียงพอต่อการให้บริการผู้ป่วยอย่างมีประสิทธิภาพและปลอดภัย	กองสาธารณสุขฯ

๗. ประเภทครุภัณฑ์วิทยาศาสตร์หรือการแพทย์ (ต่อ)

ที่	แผนงาน	วัตถุประสงค์	เป้าหมาย (ผลผลิตของโครงการ)	งบประมาณ ๒๕๗๑ (บาท)	๒๕๗๒ (บาท)	๒๕๗๓ (บาท)	๒๕๗๔ (บาท)	๒๕๗๕ (บาท)	ผลที่คาดว่าจะได้รับ	หน่วยงานที่รับผิดชอบ
๗	แผนงานสาธารณสุข	เพื่อจัดหาครุภัณฑ์การแพทย์สำหรับจัดบริการในศูนย์ฟื้นฟูสุขภาพ สุขใจใกล้บ้านฯ บริหารและฟื้นฟูกล้ามเนื้อต้นขา ข้อเข่า และข้อต้อของผู้ป่วย	จัดซื้อกระดานบริหารกล้ามเนื้อต้นขา โดยมีคุณลักษณะพอสังเขป ดังนี้ - จำนวน ๑ ชุด - วัสดุทำจากไม้หรือพลาสติกแข็งขนาดประมาณ ๖๐×๓๐×๑๕ ซม. (ไม่มีกำหนดไว้ในบัญชีราคามาตรฐานครุภัณฑ์ของหน่วยงานของรัฐ ตั้งงบประมาณรายจ่ายตามราคาท้องถิ่น)	๕๐,๐๐๐	๕๐,๐๐๐	-	-	-	มีครุภัณฑ์ที่ได้มาตรฐานและเพียงพอต่อการให้บริการผู้ป่วยอย่างมีประสิทธิภาพและปลอดภัย	กองสาธารณสุขฯ
๘	แผนงานสาธารณสุข	เพื่อจัดหาครุภัณฑ์การแพทย์สำหรับจัดบริการในศูนย์ฟื้นฟูสุขภาพ สุขใจใกล้บ้านฯ บริหารกล้ามเนื้อแขนและขา ฟื้นฟูสมรรถภาพ และส่งเสริมกาเคลื่อนไหวของผู้ป่วย	จัดซื้อจักรยานปั่นมือเท้าแบบไฟฟ้า โดยมีคุณลักษณะพอสังเขป ดังนี้ - จำนวน ๑ เครื่อง - ขนาดประมาณ ๕๕ × ๔๕ × ๙๕ ซม. สามารถปรับความเร็วได้ และใช้ไฟบ้าน ๒๒๐V (ไม่มีกำหนดไว้ในบัญชีราคามาตรฐานครุภัณฑ์ของหน่วยงานของรัฐ ตั้งงบประมาณรายจ่ายตามราคาท้องถิ่น)	๕๐,๐๐๐	๕๐,๐๐๐	-	-	-	มีครุภัณฑ์ที่ได้มาตรฐานและเพียงพอต่อการให้บริการผู้ป่วยอย่างมีประสิทธิภาพและปลอดภัย	กองสาธารณสุขฯ
๙	แผนงานสาธารณสุข	เพื่อจัดหาครุภัณฑ์การแพทย์สำหรับจัดบริการในศูนย์ฟื้นฟูสุขภาพ สุขใจใกล้บ้านฯ การบริหารข้อไหล่ เพิ่มช่วงการเคลื่อนไหว และการฟื้นฟูสมรรถภาพ	จัดซื้อรอกเหนือศีรษะบริหารข้อไหล่ โดยมีคุณลักษณะพอสังเขป ดังนี้ - จำนวน ๑ ชุด - ติดตั้งกับผนังหรือประตู - เชือกไนลอนและลูกรอก ขนาดประมาณ ๒๕ × ๑๕ × ๑๐ ซม (ไม่มีกำหนดไว้ในบัญชีราคามาตรฐานครุภัณฑ์ของหน่วยงานของรัฐ ตั้งงบประมาณรายจ่ายตามราคาท้องถิ่น)	๕๐,๐๐๐	๕๐,๐๐๐	-	-	-	มีครุภัณฑ์ที่ได้มาตรฐานและเพียงพอต่อการให้บริการผู้ป่วยอย่างมีประสิทธิภาพและปลอดภัย	กองสาธารณสุขฯ

๗. ประเภทครุภัณฑ์วิทยาศาสตร์หรือการแพทย์ (ต่อ)

ที่	แผนงาน	วัตถุประสงค์	เป้าหมาย (ผลผลิตของโครงการ)	งบประมาณ ๒๕๗๑ (บาท)	๒๕๗๒ (บาท)	๒๕๗๓ (บาท)	๒๕๗๔ (บาท)	๒๕๗๕ (บาท)	ผลที่คาดว่าจะได้รับ	หน่วยงานที่รับผิดชอบ
๑๐	แผนงานสาธารณสุข	เพื่อจัดหาครุภัณฑ์การแพทย์สำหรับจัดบริการในศูนย์ฟื้นฟูสุขภาพ สุขใจใกล้บ้านฯ บริหารกล้ามเนื้อแขนและขา ฟื้นฟูสมรรถภาพ	จัดซื้อจักรยานปั่นมือปั่นเท้า (ชนิดแบบไม่ใช้ไฟฟ้า) โดยมีคุณลักษณะพอสังเขปดังนี้ - จำนวน ๑ เครื่อง - ฐานด้านหน้า ขนาดความยาว ๓๘ ซม. ด้านหลัง ขนาดความยาว ๓๘ ซม. แกนกลางเชื่อมระหว่างฐาน ขนาดความยาว ๔๑ ซม. ตัวเครื่องสูง ๙๒ ซม. สามารถปรับแรงปั่นและปรับแรงต้าน (ความฝืด) ได้อย่างน้อย ๒ ระดับ สามารถปรับระดับความสูงความต่ำของตัวเครื่องได้ สามารถปรับความใกล้ไกลของแขนได้อย่างน้อย ๒ ระดับเพื่อเหมาะแก่สรีระของผู้ใช้เครื่องมือ (ไม่มีกำหนดไว้ในบัญชีราคามาตรฐานครุภัณฑ์ของหน่วยงานของรัฐ ตั้งงบประมาณรายจ่ายตามราคาท้องถิ่น)	๕๐,๐๐๐	๕๐,๐๐๐	-	-	-	มีครุภัณฑ์ที่ได้มาตรฐานและเพียงพอต่อการให้บริการผู้ป่วยอย่างมีประสิทธิภาพและปลอดภัย	กองสาธารณสุขฯ
๑๑	แผนงานสาธารณสุข	เพื่อจัดหาครุภัณฑ์การแพทย์สำหรับจัดบริการในศูนย์ฟื้นฟูสุขภาพ สุขใจใกล้บ้านฯ บริหารข้อไหล่ ฟื้นฟูสมรรถภาพและเพิ่มความแข็งแรง	จัดซื้อวงล้อบริหารข้อไหล่ โดยมีคุณลักษณะพอสังเขป ดังนี้ - จำนวน ๑ ชุด - สามารถปรับระดับได้ - มีเส้นผ่านศูนย์กลางประมาณ ๙๐ - ๑๐๐ ซม. (ไม่มีกำหนดไว้ในบัญชีราคามาตรฐานครุภัณฑ์ของหน่วยงานของรัฐ ตั้งงบประมาณรายจ่ายตามราคาท้องถิ่น)	๕๐,๐๐๐	๕๐,๐๐๐	-	-	-	มีครุภัณฑ์ที่ได้มาตรฐานและเพียงพอต่อการให้บริการผู้ป่วยอย่างมีประสิทธิภาพและปลอดภัย	กองสาธารณสุขฯ

๗. ประเภทครุภัณฑ์วิทยาศาสตร์หรือการแพทย์ (ต่อ)

ที่	แผนงาน	วัตถุประสงค์	เป้าหมาย (ผลผลิตของโครงการ)	งบประมาณ ๒๕๗๑ (บาท)	๒๕๗๒ (บาท)	๒๕๗๓ (บาท)	๒๕๗๔ (บาท)	๒๕๗๕ (บาท)	ผลที่คาดว่าจะได้รับ	หน่วยงานที่รับผิดชอบ
๑๒	แผนงานสาธารณสุข	เพื่อจัดหาครุภัณฑ์การแพทย์สำหรับจัดบริการในศูนย์ฟื้นฟูสุขภาพ สุขใจใกล้บ้านฯ บริการรักษา บรรเทาอาการปวด กระตุ้นการทำงานกล้ามเนื้อและฟื้นฟูสมรรถภาพ	จัดซื้อเครื่องกระตุ้นกล้ามเนื้อและลดปวดด้วยไฟฟ้าชนิดอินเตอร์เฟอร์เรนซ์ และ TEN โดยมีคุณลักษณะพอสังเขป ดังนี้ - จำนวน ๑ ชุด - ใช้กับไฟฟ้า ๑๐๐ - ๒๔๐ VAC/๕๐ Hz - ได้รับมาตรฐานความปลอดภัย IEC ๖๐๖๐๑-๑, Class (ไม่มีกำหนดไว้ในบัญชีราคามาตรฐานครุภัณฑ์ของหน่วยงานของรัฐ ตั้งงบประมาณรายจ่ายตามราคาท้องถิ่น)	๓๐๐,๐๐๐	๓๐๐,๐๐๐	-	-	-	มีครุภัณฑ์ที่ได้มาตรฐานและเพียงพอต่อการให้บริการผู้ป่วยอย่างมีประสิทธิภาพและปลอดภัย	กองสาธารณสุขฯ
๑๓	แผนงานสาธารณสุข	เพื่อจัดหาครุภัณฑ์การแพทย์สำหรับใช้บริการในศูนย์การแพทย์ฉุกเฉิน สำหรับช่วยชีวิตผู้ป่วยที่ภาวะหัวใจหยุดเต้นเฉียบพลัน และสนับสนุนกาให้บริการด้านการแพทย์ฉุกเฉิน	จัดซื้อเครื่องฟื้นคืนคลื่นหัวใจด้วยไฟฟ้าแบบอัตโนมัติ AED โดยมีคุณลักษณะพอสังเขป ดังนี้ - จำนวน ๑ ชุด - มีแบตเตอรี่ในตัว น้ำหนักประมาณ ๒ - ๓ กก. ขนาดประมาณ ๓๐ × ๒๕ × ๑๐ ซม. (ไม่มีกำหนดไว้ในบัญชีราคามาตรฐานครุภัณฑ์ของหน่วยงานของรัฐ ตั้งงบประมาณรายจ่ายตามราคาท้องถิ่น)	๓๐๐,๐๐๐	๓๐๐,๐๐๐	-	-	-	มีครุภัณฑ์ที่ได้มาตรฐานและเพียงพอต่อการให้บริการผู้ป่วยอย่างมีประสิทธิภาพและปลอดภัย	กองสาธารณสุขฯ

๗. ประเภทครุภัณฑ์วิทยาศาสตร์หรือการแพทย์ (ต่อ)

ที่	แผนงาน	วัตถุประสงค์	เป้าหมาย (ผลผลิตของโครงการ)	งบประมาณ ๒๕๗๑ (บาท)	๒๕๗๒ (บาท)	๒๕๗๓ (บาท)	๒๕๗๔ (บาท)	๒๕๗๕ (บาท)	ผลที่คาดว่าจะได้รับ	หน่วยงานที่รับผิดชอบ
๑๔	แผนงานสาธารณสุข	เพื่อจัดหาครุภัณฑ์การแพทย์สำหรับใช้บริการในศูนย์การแพทย์ฉุกเฉิน สำหรับการตรวจคัดกรอง ติดตาม และประเมินน้ำตาลในเลือด	จัดซื้อเครื่องตรวจวัดระดับน้ำตาลในเลือดชนิดเจาะปลายนิ้ว โดยมีคุณลักษณะพอสังเขป ดังนี้ - จำนวน ๕ ชุด - มีถ่านกระดุมในตัว - มีขนาดประมาณ ๑๐ × ๖ × ๒ ซม. (ไม่มีกำหนดไว้ในบัญชีราคามาตรฐานครุภัณฑ์ของหน่วยงานของรัฐ ตั้งงบประมาณรายจ่ายตามราคาท้องถิ่น)	๕๐,๐๐๐	๕๐,๐๐๐	-	-	-	มีครุภัณฑ์ที่ได้มาตรฐานและเพียงพอต่อการให้บริการผู้ป่วยอย่างมีประสิทธิภาพและปลอดภัย	กองสาธารณสุขฯ
๑๕	แผนงานสาธารณสุข	เพื่อจัดหาครุภัณฑ์การแพทย์สำหรับใช้บริการในศูนย์การแพทย์ฉุกเฉิน ศูนย์ฟื้นฟูสุขภาพสุขใจใกล้บ้านฯ สำหรับตรวจวัดความดันโลหิตคัดกรองภาวะความเสี่ยงและติดตามสุขภาพของผู้รับบริการ	จัดซื้อเครื่องวัดความดันโลหิต (ชนิดแบบสอดแขน) โดยมีคุณลักษณะพอสังเขป ดังนี้ - จำนวน ๑ ชุด - หน้าจอดิจิทัล ขนาดประมาณ ๕๐ × ๔๕ × ๑๒๐ ซม. (ไม่มีกำหนดไว้ในบัญชีราคามาตรฐานครุภัณฑ์ของหน่วยงานของรัฐ ตั้งงบประมาณรายจ่ายตามราคาท้องถิ่น)	๑๐๐,๐๐๐	๑๐๐,๐๐๐	-	-	-	มีครุภัณฑ์ที่ได้มาตรฐานและเพียงพอต่อการให้บริการผู้ป่วยอย่างมีประสิทธิภาพและปลอดภัย	กองสาธารณสุขฯ

๗. ประเภทครุภัณฑ์วิทยาศาสตร์หรือการแพทย์ (ต่อ)

ที่	แผนงาน	วัตถุประสงค์	เป้าหมาย (ผลผลิตของโครงการ)	งบประมาณ ๒๕๗๑ (บาท)	๒๕๗๒ (บาท)	๒๕๗๓ (บาท)	๒๕๗๔ (บาท)	๒๕๗๕ (บาท)	ผลที่คาดว่าจะได้รับ	หน่วยงานที่รับผิดชอบ
๑๖	แผนงานสาธารณสุข	เพื่อจัดหาครุภัณฑ์การแพทย์สำหรับใช้บริการในศูนย์การแพทย์ฉุกเฉิน สำหรับเคลื่อนย้ายและลำเลียงผู้ป่วยทั้งภาวะปกติและภาวะฉุกเฉิน ให้มีความปลอดภัย สะดวกรวดเร็ว	จัดซื้อเตียงนอนโลหะผสมแบบมีล้อเข็นปรับเป็นรถเข็นสำหรับรถพยาบาล โดยมีคุณลักษณะพอสังเขป ดังนี้ - จำนวน ๑ ชุด - โครงอลูมิเนียมอัลลอย รับน้ำหนักประมาณ ๑๕๙–๒๐๐ กก. ขนาดประมาณ ๑๙๐ × ๕๕ × ๙๐ ซม. (Ambulance stretcher) (ไม่มีกำหนดไว้ในบัญชีราคามาตรฐานครุภัณฑ์ของหน่วยงานของรัฐ ตั้งงบประมาณรายจ่ายตามราคาท้องถิ่น)	๓๐๐,๐๐๐	๓๐๐,๐๐๐	-	-	-	มีครุภัณฑ์ที่ได้มาตรฐานและเพียงพอต่อการให้บริการผู้ป่วยอย่างมีประสิทธิภาพและปลอดภัย	กองสาธารณสุขฯ
๑๗	แผนงานสาธารณสุข	เพื่อจัดหาครุภัณฑ์การแพทย์สำหรับใช้บริการในศูนย์การแพทย์ฉุกเฉิน สำหรับตรวจวัดความดันโลหิตคัดกรองภาวะความเสี่ยงและติดตามสุขภาพของผู้รับบริการ	จัดซื้อเครื่องวัดความดันโลหิตชนิดติดผนังรถพยาบาล โดยมีคุณลักษณะพอสังเขป ดังนี้ - จำนวน ๑ ชุด - ติดตั้งบริเวณภายในรถพยาบาล - หน้าปัดแบบแอนรอยด์ - มีตะกร้าเก็บผ้าพันแขน - ขนาดประมาณ ๒๐ × ๑๕ × ๓๕ ซม. - ไม่ใช้ไฟฟ้า (ไม่มีกำหนดไว้ในบัญชีราคามาตรฐานครุภัณฑ์ของหน่วยงานของรัฐ ตั้งงบประมาณรายจ่ายตามราคาท้องถิ่น)	๑๐๐,๐๐๐	๑๐๐,๐๐๐	-	-	-	มีครุภัณฑ์ที่ได้มาตรฐานและเพียงพอต่อการให้บริการผู้ป่วยอย่างมีประสิทธิภาพและปลอดภัย	กองสาธารณสุขฯ

๗. ประเภทครุภัณฑ์วิทยาศาสตร์หรือการแพทย์ (ต่อ)

ที่	แผนงาน	วัตถุประสงค์	เป้าหมาย (ผลผลิตของโครงการ)	งบประมาณ ๒๕๗๑ (บาท)	๒๕๗๒ (บาท)	๒๕๗๓ (บาท)	๒๕๗๔ (บาท)	๒๕๗๕ (บาท)	ผลที่คาดว่าจะได้รับ	หน่วยงานที่รับผิดชอบ
๑๘	แผนงานสาธารณสุข	เพื่อจัดหาครุภัณฑ์การแพทย์สำหรับใช้บริการในศูนย์การแพทย์ฉุกเฉิน ใช้สำหรับตรึงกระดูกสันหลังและเคลื่อนย้ายผู้ป่วยอุบัติเหตุหรือผู้ป่วยฉุกเฉิน	จัดซื้อชุดอุปกรณ์ยึด ตรึง และเคลื่อนย้ายผู้ป่วย (Spinal Borad Set) โดยมีคุณลักษณะพอสังเขป ดังนี้ - จำนวน ๑ ชุด - มีสายรัดตัวผู้ป่วย, อุปกรณ์ตรึงศีรษะ (HeadImmobilizer) และสายรัดหน้าผาก/คาง ขนาดประมาณ ๑๘๓ × ๔๑ × ๕ ซม. รับน้ำหนักได้ประมาณ ๑๕๙ - ๒๕๐ กก. น้ำหนักแผ่นประมาณ ๖ - ๘ กก. (ไม่มีกำหนดไว้ในบัญชีราคามาตรฐานครุภัณฑ์ของหน่วยงานของรัฐ ตั้งงบประมาณรายจ่ายตามราคาท้องถิ่น)	๒๐๐,๐๐๐	๒๐๐,๐๐๐	-	-	-	มีครุภัณฑ์ที่ได้มาตรฐานและเพียงพอต่อการให้บริการผู้ป่วยอย่างมีประสิทธิภาพและปลอดภัย	กองสาธารณสุขฯ
๑๙	แผนงานสาธารณสุข	เพื่อจัดหาครุภัณฑ์การแพทย์สำหรับจัดบริการในศูนย์ฟื้นฟูสุขภาพ สุขใจใกล้บ้านฯฟื้นฟูสมรรถภาพและออกกำลังกายกล้ามเนื้อของผู้ป่วยภายใต้การดูแลของนักกายภาพบำบัด	จัดซื้อชุดเตียงชัสเพนชั่น โดยมีคุณลักษณะพอสังเขป ดังนี้ - จำนวน ๑ ชุด - กว้างประมาณ ๑๐๐ ซม. ยาวประมาณ ๒๐๐ ซม. สูงประมาณ ๒๑๐ ซม. - เตียงกายภาพบำบัด ๑ ชุด - มีโครงแขวน ๑ ชุด - มีรอก (Pulley) หลายตำแหน่ง - มีเชือกและสายสลิง สายรัดแขน ขา และลำตัวหลายขนาด (ไม่มีกำหนดไว้ในบัญชีราคามาตรฐานครุภัณฑ์ของหน่วยงานของรัฐ ตั้งงบประมาณรายจ่ายตามราคาท้องถิ่น)	๑๐๐,๐๐๐	๑๐๐,๐๐๐	-	-	-	มีครุภัณฑ์ที่ได้มาตรฐานและเพียงพอต่อการให้บริการผู้ป่วยอย่างมีประสิทธิภาพและปลอดภัย	กองสาธารณสุขฯ

๗. ประเภทครุภัณฑ์วิทยาศาสตร์หรือการแพทย์ (ต่อ)

ที่	แผนงาน	วัตถุประสงค์	เป้าหมาย (ผลผลิตของโครงการ)	งบประมาณ ๒๕๗๑ (บาท)	๒๕๗๒ (บาท)	๒๕๗๓ (บาท)	๒๕๗๔ (บาท)	๒๕๗๕ (บาท)	ผลที่คาดว่าจะได้รับ	หน่วยงานที่รับผิดชอบ
๒๐	แผนงานสาธารณสุข	เพื่อจัดหาครุภัณฑ์การแพทย์สำหรับใช้บริการในศูนย์การแพทย์ฉุกเฉิน เคลื่อนย้ายผู้ป่วยอุบัติเหตุหรือผู้ป่วยฉุกเฉิน โดยลดการเคลื่อนไหวของร่างกายและลดความเสี่ยง	จัดซื้อเปลตักโลหะ (Scoop Stretcher) โดยมีคุณลักษณะพอสังเขป ดังนี้ - จำนวน ๑ ชุด - สามารถปรับความยาวให้เหมาะกับผู้ป่วยได้ มีสายรัดนิรภัย - ขนาดปรับได้ประมาณ ๑๖๘ - ๒๑๒ × ๔๔ × ๗ ซม. - รับน้ำหนักได้ประมาณ ๑๕๙ กก. - น้ำหนักประมาณ ๘ - ๑๐ กก (ไม่มีกำหนดไว้ในบัญชีราคามาตรฐานครุภัณฑ์ของหน่วยงานของรัฐ ตั้งงบประมาณรายจ่ายตามราคาท้องถิ่น)	๓๐๐,๐๐๐	๓๐๐,๐๐๐	-	-	-	มีครุภัณฑ์ที่ได้มาตรฐานและเพียงพอต่อการให้บริการผู้ป่วยอย่างมีประสิทธิภาพและปลอดภัย	กองสาธารณสุขฯ
๒๑	แผนงานสาธารณสุข	เพื่อจัดหาครุภัณฑ์การแพทย์สำหรับใช้บริการในศูนย์การแพทย์ฉุกเฉิน ใช้สำหรับตรวจระดับความอิ่มตัวของออกซิเจนในเลือดและอัตรการเต้นของหัวใจเพื่อการประเมินอาการผู้ป่วย	จัดซื้อเครื่องวัดปริมาณความอิ่มตัวของออกซิเจนในเลือด (Pule Oximeter) โดยมีคุณลักษณะพอสังเขป ดังนี้ - จำนวน ๑ ชุด - ใช้วัดค่าความอิ่มตัวของออกซิเจนในเลือด และวัดอัตราการเต้นของชีพจร - ช่วงวัดชีพจร ๓๐ - ๒๕๐ ครั้ง/นาที - ใช้ถ่าน AAA ๒ ก้อน - ขนาดประมาณ ๖ × ๓.๕ × ๓ ซม. น้ำหนักประมาณ ๖๐ กรัม (ไม่มีกำหนดไว้ในบัญชีราคามาตรฐานครุภัณฑ์ของหน่วยงานของรัฐ ตั้งงบประมาณรายจ่ายตามราคาท้องถิ่น)	๑๐๐,๐๐๐	๑๐๐,๐๐๐	-	-	-	มีครุภัณฑ์ที่ได้มาตรฐานและเพียงพอต่อการให้บริการผู้ป่วยอย่างมีประสิทธิภาพและปลอดภัย	กองสาธารณสุขฯ

๗. ประเภทครุภัณฑ์วิทยาศาสตร์หรือการแพทย์ (ต่อ)

ที่	แผนงาน	วัตถุประสงค์	เป้าหมาย (ผลผลิตของโครงการ)	งบประมาณ ๒๕๗๑ (บาท)	๒๕๗๒ (บาท)	๒๕๗๓ (บาท)	๒๕๗๔ (บาท)	๒๕๗๕ (บาท)	ผลที่คาดว่าจะได้รับ	หน่วยงานที่รับผิดชอบ
๒๒	แผนงานสาธารณสุข	เพื่อใช้จัดหาครุภัณฑ์การแพทย์สำหรับใช้บริการในศูนย์การแพทย์ฉุกเฉิน ให้ออกซิเจนแก่ผู้ป่วยที่มีภาวะพร่องออกซิเจน ทั้งในภาวะฉุกเฉิน ระหว่างการเคลื่อนย้าย	จัดซื้อชุดให้ออกซิเจนแบบเคลื่อนย้ายได้ โดยมีคุณลักษณะพอสังเขป ดังนี้ - จำนวน ๑ ชุด - ความจุถังประมาณ ๐.๕ - ๒ ลูกบาศก์เมตร (๔๐ - ๑๒๐ คิวบิกฟุต) - ปรับอัตราการไหลได้ ๐ - ๑๕ ลิตร/นาที - ขนาดชุดประมาณ ๗๐ × ๒๕ × ๒๕ ซม. - น้ำหนักรวมประมาณ ๕ - ๑๕ กก. (ไม่มีกำหนดไว้ในบัญชีราคามาตรฐานครุภัณฑ์ของหน่วยงานของรัฐ ตั้งงบประมาณรายจ่ายตามราคาท้องถิ่น)	๒๐๐,๐๐๐	๒๐๐,๐๐๐	-	-	-	มีครุภัณฑ์ที่ได้มาตรฐานและเพียงพอต่อการให้บริการผู้ป่วยอย่างมีประสิทธิภาพและปลอดภัย	กองสาธารณสุขฯ
๒๓	แผนงานสาธารณสุข	เพื่อจัดหาครุภัณฑ์วิทยาศาสตร์สำหรับควบคุมและป้องกันโรคติดต่อและโรคติดต่อชนิดอื่นๆ รวมทั้งสนับสนุนการปฏิบัติงานด้านสาธารณสุขในการเฝ้าระวังและควบคุมโรคในพื้นที่	จัดซื้อเครื่องพ่นหมอกควันสะพายไหล่ (ที่ใช้ในงานสาธารณสุข) โดยมีคุณลักษณะพอสังเขป ดังนี้ - จำนวน ๑ เครื่อง - มีหัวฉีด (Nozzle) หรือวาล์วควบคุมอัตราการไหล ซึ่งสามารถปรับเปลี่ยนอัตราการไหลได้ และสามารถควบคุมอัตราการไหลได้คงที่ - ถังบรรจุสารเคมีเป็นวัสดุที่ทนต่อการกัดกร่อนของสารเคมี หรือตัวทำละลายอื่นๆ และมีขนาดบรรจุสารเคมีได้ไม่น้อยกว่า ๔ ลิตร - ถังบรรจุน้ำมันเชื้อเพลิงเป็นวัสดุที่ทนต่อการกัดกร่อนของน้ำมันเชื้อเพลิง และมีขนาดบรรจุน้ำมันเชื้อเพลิงได้ไม่น้อยกว่า ๑ ลิตร	๙๐,๐๐๐	๙๐,๐๐๐	-	-	-	มีเครื่องมือควบคุมโรคที่ได้มาตรฐานและเพียงพอต่อการปฏิบัติงาน สามารถควบคุมโรคและลดความเสี่ยงและการแพร่ระบาดของโรคติดต่อในชุมชนได้มีประสิทธิภาพ	กองสาธารณสุขฯ

๗. ประเภทครุภัณฑ์วิทยาศาสตร์หรือการแพทย์ (ต่อ)

ที่	แผนงาน	วัตถุประสงค์	เป้าหมาย (ผลผลิตของโครงการ)	งบประมาณ ๒๕๗๑ (บาท)	๒๕๗๒ (บาท)	๒๕๗๓ (บาท)	๒๕๗๔ (บาท)	๒๕๗๕ (บาท)	ผลที่คาดว่าจะได้รับ	หน่วยงานที่รับผิดชอบ
			(ต่อ) - มีโลหะป้องกันความร้อน หุ้มท่อพ่นไม่น้อยกว่าร้อยละ ๕๐ ของความยาวห้องเผาไหม้ถึงปลายท่อพ่น - ขนาดของละอองสารเคมี (Droplet Size) ที่เครื่องพ่นผลิตได้ ต้องมีค่า Volume Median Diameter (VMD) ไม่เกิน ๓๐ ไมครอน และมีค่าความสม่ำเสมอของการผลิตละอองสารเคมี (Span) ไม่เกิน ๒ โดยวัดที่อัตราการไหลไม่น้อยกว่า ๒๔ ลิตร/ชั่วโมง ที่ระยะ ๒ เมตร จากหัวพ่น และต้องมีหนังสือรับรองจากกรมวิทยาศาสตร์การแพทย์ หรือหน่วยงานที่ได้รับการรับรองจากองค์การอนามัยโลก (WHO) - เครื่องพ่นต้องเป็นเครื่องที่ได้มาตรฐานอยู่ในสายการผลิต ไม่ใช่เครื่องดัดแปลงเพื่อให้ได้ตามคุณลักษณะ และมีแหล่งผลิตชัดเจน ฯลฯ (ตามเกณฑ์ราคาบัญชีราคามาตรฐานครุภัณฑ์)							

๗. ประเภทครุภัณฑ์วิทยาศาสตร์หรือการแพทย์ (ต่อ)

ที่	แผนงาน	วัตถุประสงค์	เป้าหมาย (ผลผลิตของโครงการ)	งบประมาณ ๒๕๗๑ (บาท)	๒๕๗๒ (บาท)	๒๕๗๓ (บาท)	๒๕๗๔ (บาท)	๒๕๗๕ (บาท)	ผลที่คาดว่าจะได้รับ	หน่วยงานที่รับผิดชอบ
๒๔	แผนงานสาธารณสุข	เพื่อจัดหาครุภัณฑ์วิทยาศาสตร์สำหรับพ่นสารเคมีควบคุมและกำจัดยุงและแมงพาหะนำโรค เพื่อป้องกันและควบคุมการการแพร่ระบาดของโรคติดต่อในพื้นที่รับผิดชอบ	จัดซื้อเครื่องพ่นละอองฝอยสะพายหลัง ULV Rotary (ที่ใช้ในงานสาธารณสุข) โดยมีคุณลักษณะพอสังเขป ดังนี้ - จำนวน ๒ เครื่อง - เครื่องยนต์เบนซิน ๒ หรือ ๔ จังหวะ ที่มีระบบสตาร์ทเครื่องยนต์ด้วยการชักดึง - ผลิตละอองสารเคมีโดยใช้แรงอัดลมระบบโรตารี่ คอมเพรสเซอร์ (Rotary Compressor) หรือระบบโรตารี่โบลเวอร์ (Rotary Blower) - มีหัวฉีด (Nozzle) หรือวาล์วควบคุมอัตราการไหล ซึ่งสามารถปรับเปลี่ยนอัตราการไหลได้ และสามารถควบคุมอัตราการไหลได้คงที่ - ขนาดละอองสารเคมี (Droplet Size) ที่เครื่องพ่นผลิตได้ ต้องมีค่า Volume Median Diameter (VMD) ไม่เกิน ๓๐ ไมครอน และมีค่าความสม่ำเสมอของการผลิตละอองสารเคมี (Span) ไม่เกิน ๒ โดยวัดที่อัตราการไหลไม่น้อยกว่า ๒ ลิตร/ชั่วโมง ที่ระยะ ๓ เมตร จากหัวพ่น และต้องมีหนังสือรับรองจากกรมวิทยาศาสตร์การแพทย์ หรือหน่วยงานที่ได้รับการรับรองจากองค์การอนามัยโลก (WHO)	๒๐๐,๐๐๐	๒๐๐,๐๐๐	-	-	-	มีเครื่องมือควบคุมโรคที่ได้มาตรฐานและเพียงพอต่อการปฏิบัติงาน สามารถควบคุมโรคและลดความเสี่ยงและการแพร่ระบาดของโรตติดต่อในชุมชนได้มีประสิทธิภาพ	กองสาธารณสุขฯ

๗. ประเภทครุภัณฑ์วิทยาศาสตร์หรือการแพทย์ (ต่อ)

ที่	แผนงาน	วัตถุประสงค์	เป้าหมาย (ผลผลิตของโครงการ)	งบประมาณ ๒๕๗๑ (บาท)	๒๕๗๒ (บาท)	๒๕๗๓ (บาท)	๒๕๗๔ (บาท)	๒๕๗๕ (บาท)	ผลที่คาดว่าจะได้รับ	หน่วยงานที่รับผิดชอบ
			(ต่อ) - ถังบรรจุสารเคมีทำด้วยวัสดุที่ทนต่อการกัดกร่อนของสารเคมีหรือตัวทำละลายอื่นๆ และมีขนาดบรรจุไม่น้อยกว่า ๒ ลิตร - ถังบรรจุน้ำมันเชื้อเพลิงทำด้วยวัสดุที่ทนต่อกกรกัดกร่อนของน้ำมันเชื้อเพลิง หรือตัวทำละลายอื่น ๆ และมีขนาดบรรจุไม่น้อยกว่า ๐.๕ ลิตร - เครื่องพ่นต้องเป็นเครื่องที่ได้มาตรฐานอยู่ในสายการผลิต ไม่ใช่เครื่องดัดแปลง เพื่อให้ได้ตามคุณลักษณะฯลฯ (ตามเกณฑ์ราคาบัญชีราคามาตรฐานครุภัณฑ์)							

๘. ประเภทครุภัณฑ์งานบ้านงานครัว

ที่	แผนงาน	วัตถุประสงค์	เป้าหมาย (ผลผลิตของโครงการ)	งบประมาณ ๒๕๗๑ (บาท)	๒๕๗๒ (บาท)	๒๕๗๓ (บาท)	๒๕๗๔ (บาท)	๒๕๗๕ (บาท)	ผลที่คาดว่าจะได้รับ	หน่วยงานที่รับผิดชอบ
๑	แผนงานสาธารณสุข	เพื่อจัดหาครุภัณฑ์งานบ้านงานครัว สวนสาธารณะ สถานที่ราชการและพื้นที่สาธารณะให้อยู่ในสภาพเรียบร้อย สะอาดและปลอดภัย	จัดซื้อเครื่องตัดหญ้า (แบบข้ออ่อน) โดยมีคุณลักษณะพอสังเขป ดังนี้ - จำนวน ๓ เครื่อง - เป็นเครื่องตัดหญ้าแบบสะพาย - เครื่องยนต์ขนาดไม่น้อยกว่า ๑.๔ แรงม้า - ปริมาตรกระบอกสูบไม่น้อยกว่า ๓๐ ซีซี - พร้อมใบมีด (ตามเกณฑ์ราคาบัญชีราคามาตรฐานครุภัณฑ์)	๔๐,๐๐๐	๔๐,๐๐๐	-	-	-	พื้นที่ในเขตเทศบาลฯ และบริเวณโดยรอบมีความสะอาด สวยงาม เป็นระเบียบเรียบร้อยและปลอดภัย	กองสาธารณสุขฯ
๒	แผนงานสาธารณสุข	เพื่อจัดหาครุภัณฑ์งานบ้านงานครัว สวนสาธารณะ สถานที่ราชการและพื้นที่สาธารณะให้อยู่ในสภาพเรียบร้อย สะอาดและปลอดภัย	จัดซื้อเครื่องตัดแต่งพุ่มไม้ (ขนาด ๒๙.๕ นิ้ว) โดยมีคุณลักษณะพอสังเขป ดังนี้ - จำนวน ๑ เครื่อง - เป็นเครื่องตัดแต่งพุ่มไม้ชนิดใช้เครื่องยนต์ แบบมือถือ - ใช้เครื่องยนต์เบนซิน ๑ สูบ ๒ จังหวะ - ความจุกระบอกสูบขนาดไม่น้อยกว่า ๒๑ ซีซี - เครื่องยนต์ขนาดไม่น้อยกว่า ๐.๙ แรงม้า - ใบมีดตัดขนาดไม่น้อยกว่า ๒๙.๕ นิ้ว (ตามเกณฑ์ราคาบัญชีราคามาตรฐานครุภัณฑ์)	๒๕,๐๐๐	๒๕,๐๐๐	-	-	-	พื้นที่ในเขตเทศบาลฯ และบริเวณโดยรอบมีความสะอาด สวยงาม เป็นระเบียบเรียบร้อยและปลอดภัย	กองสาธารณสุขฯ

๙. ประเภทครุภัณฑ์กีฬา

ที่	แผนงาน	วัตถุประสงค์	เป้าหมาย (ผลผลิตของโครงการ)	งบประมาณ					ผลที่คาดว่าจะได้รับ	หน่วยงานที่รับผิดชอบ
				๒๕๗๑ (บาท)	๒๕๗๒ (บาท)	๒๕๗๓ (บาท)	๒๕๗๔ (บาท)	๒๕๗๕ (บาท)		
๑	แผนงานการศาสนาวัฒนธรรม และนันทนาการ	เพื่อให้ประชาชนได้มีเครื่องมือสำหรับออกกำลังกายอย่างเพียงพอและได้มาตรฐาน	โครงการจัดซื้อและติดตั้งอุปกรณ์ออกกำลังกายภายในเขตเทศบาลตำบลทะเมนชัย รายละเอียดดังนี้ - ติดตั้งอุปกรณ์ออกกำลังกายบริเวณศาลาประชาคม หมู่ ๘ บ้านสวนครัว จำนวน ๑๐ ชุด (ไม่มีกำหนดไว้ในบัญชีราคามาตรฐานครุภัณฑ์ของหน่วยงานของรัฐ ตั้งงบประมาณรายจ่ายตามราคาท้องถิ่น)	-	-	๒๐๐,๐๐๐	-	-	ประชาชนมีอุปกรณ์ออกกำลังกายที่ได้มาตรฐาน สะดวกปลอดภัยและทั่วถึง	กองการศึกษา

๑๐. ประเภทครุภัณฑ์คอมพิวเตอร์หรืออิเล็กทรอนิกส์

ที่	แผนงาน	วัตถุประสงค์	เป้าหมาย (ผลผลิตของโครงการ)	งบประมาณ					ผลที่คาดว่าจะได้รับ	หน่วยงานที่รับผิดชอบ
				๒๕๗๑ (บาท)	๒๕๗๒ (บาท)	๒๕๗๓ (บาท)	๒๕๗๔ (บาท)	๒๕๗๕ (บาท)		
๑	แผนงานการรักษาความสงบภายใน	เพื่อรักษาความปลอดภัยในชีวิตและทรัพย์สินของประชาชนในพื้นที่จุดเสี่ยงและบริเวณโดยรอบ	โครงการติดตั้งกล้องวงจรปิด (CCTV) บริเวณภายในเขตเทศบาลตำบลทะเมนชัย รายละเอียดดังนี้ - ติดตั้งกล้องวงจรปิด (CCTV) บริเวณภายในชุมชนตามจุดแยก และจุดเสี่ยงบริเวณภายในเขตเทศบาลตำบล (ไม่มีกำหนดไว้ในบัญชีราคามาตรฐานครุภัณฑ์ของหน่วยงานของรัฐ ตั้งงบประมาณรายจ่ายตามราคาท้องถิ่น)	๕๐๐,๐๐๐	๕๐๐,๐๐๐	๕๐๐,๐๐๐	-	-	ประชาชนมีความปลอดภัยในชีวิตและทรัพย์สินมากขึ้น	สำนักปลัด (ฝ่ายปกครอง)

๑๐. ประเภทครุภัณฑ์คอมพิวเตอร์หรืออิเล็กทรอนิกส์ (ต่อ)

ที่	แผนงาน	วัตถุประสงค์	เป้าหมาย (ผลผลิตของโครงการ)	งบประมาณ ๒๕๗๑ (บาท)	๒๕๗๒ (บาท)	๒๕๗๓ (บาท)	๒๕๗๔ (บาท)	๒๕๗๕ (บาท)	ผลที่คาดว่าจะได้รับ	หน่วยงานที่รับผิดชอบ
๒	แผนงานการรักษาความสงบภายใน	เพื่อรักษาความปลอดภัยในชีวิตและทรัพย์สินของทางราชการ	โครงการติดตั้งกล้องวงจรปิด (CCTV) บริเวณภายในอาคารสำนักงานเทศบาลตำบลทะเมนชัย บ้านทะเมนชัยสอง รายละเอียดดังนี้ - ติดตั้งกล้องวงจรปิด (CCTV) ตามจุดแยก และจุดเสี่ยงบริเวณภายในอาคารสำนักงาน (ไม่มีกำหนดไว้ในบัญชีราคามาตรฐานครุภัณฑ์ของหน่วยงานของรัฐ ตั้งงบประมาณรายจ่ายตามราคาท้องถิ่น)	๔๐๐,๐๐๐	๔๐๐,๐๐๐	๔๐๐,๐๐๐	-	-	ผู้ปฏิบัติราชการมีความปลอดภัยในชีวิตและทรัพย์สินมากขึ้น	สำนักปลัด (ฝ่ายปกครอง)



เทศบาลตำบลทะเมนชัย

อำเภอลำปลายมาศ จังหวัดบุรีรัมย์